

La Comunidad Universitaria



- Personal Docente e Investigador
- Personal de Administración y Servicios
- Alumnado
- Área Económica
- Datos, análisis y prospectiva

Personal Docente e Investigador

Datos de Personal Docente e Investigador

Funcionarios de cuerpos docentes universitarios	2.151
Catedrático de Universidad	506
Titular de Universidad	1.426
Catedrático de Escuela Universitaria	58
Titular de Escuela Universitaria	161
Personal docente e investigador contratado y otros	1.610
Ayudante	64
Profesor Asociado LRU	225
Profesor Asociado Laboral	252
Profesor Asociado CC. De la Salud	238
Profesor Colaborador	195
Profesor Ayudante Doctor	211
Profesor Contratado Doctor	314
Profesor Emérito	10
Profesor Visitante	15
Otras categorías	86
Total	3.761

Evolución de los permisos y licencias por razones docentes, investigadoras o de gestión

El análisis se va a centrar en las licencias solicitadas por el profesorado por razones docentes, investigadoras o de gestión (esto es, las contempladas en el artículo 133 de los Estatutos de la Universidad de Granada) en las que tiene una implicación más directa el Vicerrectorado de Ordenación Académica y Profesorado. A tal efecto, es conveniente recordar los diferentes órganos de gobierno competentes en el trámite y concesión de las licencias, en función de la duración de las mismas:

- Duración inferior a 1 mes: las atribuciones están delegadas por el Rector a los Centros.
- Duración comprendida entre 1 y 3 meses: las atribuciones están delegadas por el Rector al Vicerrectorado de Ordenación Académica y Profesorado.
- Duración superior a 3 meses: habrán de ser concedidas por el Consejo de Gobierno de la Universidad, previo informe de la Comisión Académica.

La siguiente tabla recoge el número y variación porcentual de licencias de 1 a 3 meses y de más de 3 meses tramitadas durante los cuatro últimos cursos. Dado que este análisis se elabora antes de finalizar el curso 2009/2010, se ha realizado una previsión

del número de licencias que se tramitarían hasta el cierre del mismo (teniendo en cuenta la evolución de las licencias en cursos anteriores).

Duración de licencias	Curso 06/07	Curso 07/08	Curso 08/09	Curso 09/10*	Variación entre 06/07 y 07/08 (en %)	Variación entre 07/08 y 08/09 (en %)	Variación entre 08/09 y 09/10 (en %)	Variación entre 06/07 y 09/10 (en %)
De 1 a 3 meses	45	88	93	100	95,56	5,68	7,53	122,22
De más de 3 meses	21	39	47	25	85,71	20,51	-46,81	19,05
Total	66	127	140	125	92,42	10,24	-10,71	89,39

* Previsión a 30/09/09 (tramitadas hasta 14/06/10: 73 de 1 a 3 meses, 22 de más de 3 meses, lo que hace un total de 95).

Tabla 1: Duración de las licencias, según cursos, y variación.

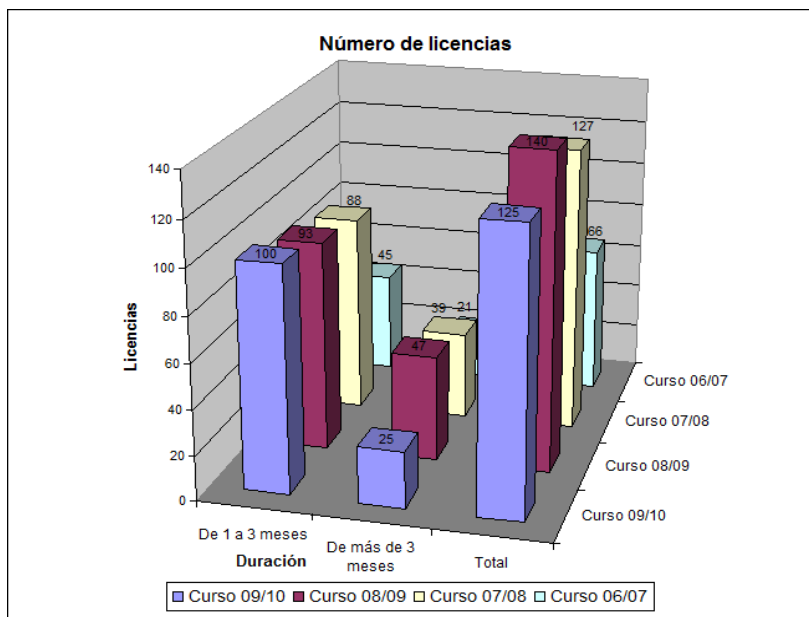

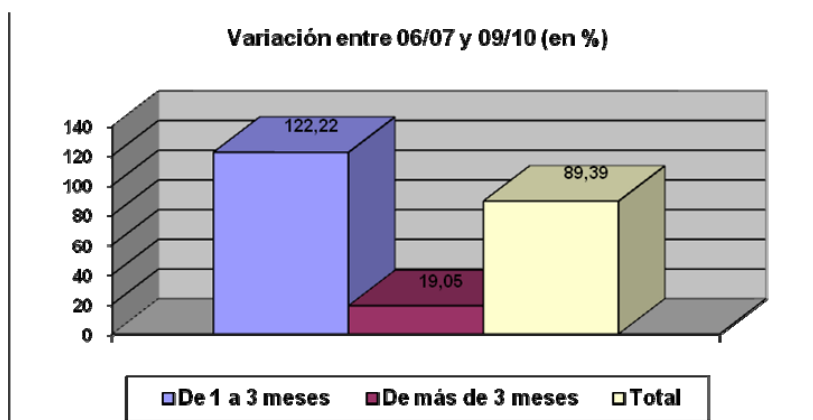

Se observa en la citada tabla y en los gráficos ilustrativos que las licencias más usuales, las comprendidas entre 1 y 3 meses, experimentarían en el curso 09/10 un ligero incremento respecto del curso anterior, si bien, se reduciría el número de licencias de mayor duración. Si se cumplen estas previsiones, al final del curso 09/10, el total de licencias experimentaría una ligera reducción respecto a las tramitadas en el curso anterior. Esto no obstante, en el cómputo de los últimos 4 cursos académicos casi se habría doblado el total de las licencias tramitadas por este Vicerrectorado (en concreto, el incremento es del 89,39%), con un extraordinario aumento de las licencias comprendidas entre 1 y 3 meses (122,22%), y un aumento importante en las de duración superior a 3 meses (19,05%).

Por lo que se refiere a la evolución de la composición interna de las licencias, se recogen los datos esenciales en la tabla y en los gráficos siguientes.

Duración de las licencias	Curso 06/07 Participación sobre total (%)	Curso 07/08 Participación sobre total (%)	Curso 08/09 Participación sobre total (%)	Curso 09/10* Participación sobre total (%)
De 1 a 3 meses	68,18	69,29	66,43	80,00
De más de 3 meses	31,82	30,71	33,57	20,00
Total	100	100	100	100

* Previsión a 30/09/09

Tabla 2. Participación de los distintos tipos de licencias, según duración.

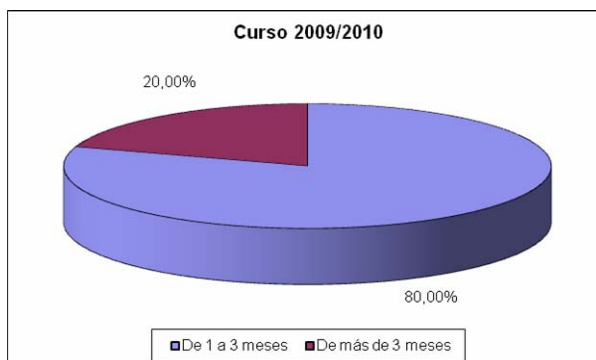

La composición de las licencias tramitadas por el Vicerrectorado se mantuvo estable en los tres cursos académicos anteriores, mientras que en el curso 2009/2010 se observa un aumento en el peso de las licencias de 1 a 3 meses, que pasan a representar el 80% del total, mientras que las de mayor duración disminuirían proporcionalmente, suponiendo el 20% restante. Este cambio podría deberse, por un lado, a una tendencia hacia el acortamiento de la duración de las licencias (pues las de 1 a 3 meses sí han aumentado en número) y, por otro lado, al hecho de que el programa del Ministerio de Educación *José Castillejo para jóvenes doctores* (que ofrece ayudas para estancias duración superior a 4 meses) se haya convocado este año muy tardíamente en comparación con convocatorias de años anteriores, por lo que aún no se habría presentado la totalidad de las licencias asociadas a este programa de movilidad.

En definitiva, a lo largo del curso 2009/2010 se habría producido cierta reducción en el total de licencias respecto del curso anterior, si bien, a pesar de ello, se ha consolidado el incremento que comenzó a experimentarse durante el 2007/2008, sobre todo, en lo que respecta a las licencias de 1 a 3 meses, que, consecuentemente, aumentan su peso respecto del total de licencias concedidas.

Este análisis evolutivo de las licencias pone de manifiesto el decidido impulso de la movilidad del PDI para realizar estancias en otras universidades y centros, en su mayoría extranjeros, que potencian el intercambio de conocimientos y experiencias con otros departamentos, grupos y centros docentes e investigadores. El apoyo a la movilidad del PDI por razones de investigación genera oportunidades que dan lugar a intercambios docentes, en especial, en el ámbito de los posgrados. Asimismo, en las movidades por razones docentes se generan lazos de conexión y flujos de intercambio de carácter investigador.

Junto a ello, el desarrollo de iniciativas que facilitan e impulsan la movilidad de nuestro PDI redundan en el aumento de la presencia de la UGR en el contexto nacional e internacional, y ejercen una influencia positiva sobre los indicadores comparativos entre las distintas universidades. A su vez, esta mejora en nuestro nivel de presencia incrementa el interés del resto de universidades por establecer vínculos docentes e investigadores con la UGR, lo que suele traducirse en nuevas oportunidades para la movilidad de nuestro PDI.

Además de los evidentes beneficios a nivel docente e investigador que genera la movilidad del PDI, no se debe dejar de lado que el fomento de la movilidad se ha constituido como uno de los ejes en torno a los cuales serán financiadas las universidades públicas.

Formación del Profesorado

A lo largo del curso académico 2009-2010 se han llevado a cabo nueve iniciativas dirigidas a impulsar la formación del profesorado de la Universidad de Granada, lo que supone cubrir las necesidades formativas de 2.108 profesores. Las acciones quedan recogidas en el siguiente cuadro:

Acción	Fecha	Nº horas	Nº de profesores implicados
Convocatoria de apoyo a la formación del profesorado principiante y mejora de la docencia	De septiembre de 2009 a septiembre de 2010	Variable en función de proyectos	279
Curso de iniciación a la docencia universitaria (2ª edición)	Del 15 de Octubre al 14 de Mayo de 2010	200	79
Segundas jornadas de acogida para profesorado de nueva incorporación	5 y 6 de noviembre de 2009	20	212
Curso de tutoría y orientación en la educación superior	Del 12 de febrero al 19 de marzo de 2010	70	93
Curso de planificación de la docencia universitaria por competencias y elaboración de guías didácticas (2ª Edición)	Del 19 de febrero al 26 de abril de 2010	70	117
Convocatoria para la realización de actividades de formación docente en centros, titulaciones y departamentos	De Junio de 2010 a 2011	Variable en función de propuestas	926
Curso: evaluación de competencias en el proceso enseñanza-aprendizaje	Del 14 de junio al 15 de julio de 2010	40	40
Curso de formación para profesores asesores (3ª Edición)	15 de junio a 09 de julio de 2010	30	40
Jornadas andaluzas de formación inicial del profesorado universitario. El papel de los mentores	9 de julio de 2010	10	318
Total			2108

▪ Convocatoria de apoyo a la formación del profesorado principiante y mejora de la docencia (1ª Edición)

En esta primera convocatoria, desarrollada entre septiembre de 2009 y septiembre de 2010, están participando 14 centros en los que se están llevando a cabo 22 programas de formación dirigidos a profesorado principiante. En su desarrollo participan 279 profesores, 82 de ellos expertos, con más de diez años de experiencia como docentes en la universidad, y 197 profesores principiantes, con menos de cinco años de experiencia docente. En el siguiente cuadro recogemos la relación de programas formativos, sus responsables y los centros en los que se están llevando a cabo.

PROGRAMA FORMATIVO	PROFESORÍA RESPONSABLE	CENTRO
--------------------	------------------------	--------

PROGRAMA FORMATIVO	PROFESORIA RESPONSABLE	CENTRO
Habilidad, motivación y actitud. adquisición de recursos para una docencia activa en ciencias experimentales	Bagur González M ^a Gracia	Facultad de Ciencias
Aprender juntos para enseñar mejor. proyecto de acompañamiento, innovación, apoyo y colaboración	Barranco Vela Rafael	Facultad de Derecho
Plan formativo docente general para las enseñanzas técnico-teóricas que se imparten en las escuelas de arquitectura	Benavent Climent Amadeo	E.T.S. de Arquitectura
La reflexión y el diálogo compartido como proceso de cambio y mejora de la práctica docente	Bueno Sánchez Ángel	Facultad de Ciencias de la Educación
Práctica docente tutorizada en la titulación de ingeniero de telecomunicación	Carrión Pérez Maria del Carmen	E.T.S. de Ingeniería Informática
Mejora de la calidad docente mediante la formación del profesorado novel	Díaz Verdejo Jesús Esteban	E.T.S. de Ingeniería Informática
Análisis y reflexión conjunta sobre la práctica educativa de docentes universitarios principiantes	Fernández de Haro Eduardo	Facultad de Ciencias de la Educación
Apoyo a la formación del profesorado y mejora de la docencia en el área de las ciencias sociales	González Gómez Francisco	Facultad de CC. Políticas y Sociología
Asesoramiento para la mejora de la docencia en la educación superior. proyecto de mentorización de profesores noveles en la facultad de educación y humanidades de melilla	Herrera Torres Luca	Facultad de Educación y Humanidades (Melilla)
Plan de formación en titulaciones de ciencias de la salud. enfermería y fisioterapia	Leyva García Ana	E.U. de Ciencias de la Salud
Formación del profesorado principiante en la facultad de ciencias de la actividad física y del deporte	López Contreras Gracia	Facultad de Ciencias de la Actividad Física y el Deporte
Acción docente interdisciplinar en ciencias experimentales y técnicas para la formación de profesorado novel	López Garrido Esperanza	Facultad de Ciencias
Grupo docente interdisciplinar de la escuela técnica superior de ingeniería de caminos, canales y puertos	Pasadas Fernández Miguel	E.T.S. de Ingeniería de Caminos, Canales y Puertos
Programa de mentorización de profesorado novel en las facultades de medicina y de odontología de la universidad de granada	Marchal Corrales Juan Antonio	Facultad de Medicina
Implementación y desarrollo de una experiencia de apoyo a la iniciación docente de profesorado en la titulación de medicina	Prados Salazar José Carlos	Facultad de Medicina
Once acciones para la formación docente en arquitectura	Reinoso Bellido Rafael	E.T.S de Arquitectura
Informado (iniciación a la formación docente universitaria en la escuela técnica superior de ingeniería de caminos, canales y puertos)	Rubio Gómez M ^a Carmen	E.T.S. de Ingeniería de Caminos, Canales y Puertos
Adaptación mediante coaching de profesorado novel a la tecnología farmacéutica especial del nuevo eees: nuevos sistemas de enseñanza y evaluación	Ruiz Martínez M ^a Adolfiná	Facultad de Farmacia
Equipo docente multidisciplinar para la licenciatura de farmacia	Sánchez de Medina Fermín	Faculta de Farmacia
Formación del profesorado principiante en áreas de ciencias experimentales y técnicas	Viseras Alarcón Esther	Facultad de Ciencias
Aprendiendo a enseñar la traducción e interpretación (AETI)	Way Catherine Louise	Facultad de Traducción e Interpretación

- **Curso de iniciación a la docencia universitaria**

Este curso, de 200 horas de duración y coordinado por D^a. M^a Purificación Pérez García, se ha realizado del 15 de Octubre de 2009 al 31 de Mayo de 2010. Se trata de una iniciativa destinada a facilitar la inserción en la carrera docente al profesorado principiante y proporcionarles el apoyo y asesoramiento necesarios para la adquisición de habilidades, destrezas, conocimientos y actitudes básicas sobre el ejercicio de la profesión docente. En él se inscribieron 171 profesores noveles, de los que fueron seleccionados 80.

El curso se estructura en torno a tres fases. Una primera fase presencial, de 55 horas, integrada por seis módulos, una segunda fase, no presencial, de 125 horas, y una última etapa de mentoría realizada en los centros de trabajo de 20 horas de duración. En él han participado 22 profesores ponentes, 5 profesores tutores y 46 profesores mentores. El curso ha sido realizado por 79 profesores principiantes, de hasta 5 años de experiencia docente, pertenecientes a 16 centros de la Universidad de Granada.

<i>Centros de procedencia del profesorado principiante</i>
Facultad de Bellas Artes
Facultad de Ciencias
Facultad de Ciencias de la Actividad Física y el Deporte
Facultad de Ciencias Económicas y Empresariales
Facultad de Ciencias de la Educación
Facultad de Derecho
Facultad de Educación y Humanidades (Melilla)
Facultad de Farmacia
Facultad de Filosofía y Letras
Facultad de Medicina
Facultad de Psicología
Facultad de Traducción e Interpretación
E.T.S. de Ingeniería de Caminos, Canales y Puertos
E.T.S. de Ingenierías Informática y de Telecomunicación
E. U. de Arquitectura Técnica
E.U de Ciencias de la Salud

Los resultados de las evaluaciones parciales y globales correspondientes a esta acción formativa pueden consultarse en esta dirección:

http://calidad.ugr.es/pages/secretariados/form_apoyo_calidad/programa_iniciacion_docencia/cursoiniciacion2/evaluacion

Si nos centramos en la evaluación global del curso, la puntuación media obtenida ha sido de 4.03 de una puntuación máxima de 5.

- **II Jornadas de acogida para profesorado de nueva incorporación**

Estas segundas jornadas se realizaron los días 5 y 6 de noviembre de 2009. En ellas se inscribieron 246 profesores, de los que fueron admitidos 212 profesores principiantes de hasta 5 años de experiencia y/o personal investigador con dedicación

docente en el Plan de Ordenación Docente 2008-2009. Se trata de una iniciativa dirigida a favorecer la integración e inserción laboral del profesorado que inicia su actividad profesional en la Universidad de Granada. En ellas se presentan las acciones y programas más directamente vinculados con el profesorado que ayudan a conocer el proyecto institucional de la Universidad de Granada y se ofrece información sobre las posibilidades y recursos que brinda a su profesorado.

En esta iniciativa han participado: D^a. Rosa María García Pérez, Vicesecretaria General de la UGR; D^a. María José Gálvez Ruiz, Secretaria de Coordinación Universitaria de la UGR; D^a. Victoria Eugenia Martínez Moya, Subdirectora de la Unidad de Igualdad entre hombres y mujeres de la UGR; D. Luís Miguel Jiménez del Barco Jaldo, Vicerrector de Ordenación Académica y Profesorado; D^a. María Luisa Calvache Quesada, Directora de Secretariado de Planes de Investigación Nacional y Andaluz; D. José Luís Sánchez-Lafuente Valencia, Subdirector de la Biblioteca Universitaria; D^a. María del Mar Rueda García, Directora del Secretariado de Apoyo a la Docencia; D. Juan Manuel Martos Moya, Director del Centro de Servicios de Informática y Redes de Comunicación; D. Francisco Javier Romero Mora, Director del Centro de Instrumentación Científica; D^a. M^a del Carmen López López, Directora del Secretariado de Formación y Apoyo a la Calidad; D. Antonio Miñan Espigares, Director de la Unidad de Innovación Docente; Salvador Morales Ruano, Director del Secretariado de Enseñanzas de Ciencias, Ciencias de la Salud, Ingeniería, Arquitectura, Psicología, Ciencias Sociales y de la Educación; D^a. M^a Ángeles Gálvez Ruiz, Directora del Secretariado del Plan Propio de Investigación; Miguel Ángel Recuerda Girela, Director del Secretariado de Movilidad Internacional del Profesorado y PAS; D^a. Dolores Genaro Moya, Directora Gerente de la Fundación General de la UGR; D^a M^a Teresa Pozo Llorente, Directora del Secretariado de Evaluación de la Calidad; y D. Rafael Ruiz Pérez, miembro del Grupo de investigación "Evaluación de la Ciencia y de la Comunicación Científica" de la UGR.

La evaluación de esta iniciativa ha sido muy satisfactoria, y ha puesto de manifiesto que:

- El 100% de los asistentes recomienda la puesta en marcha de una nueva edición para el próximo curso.
- El 98,7% opina que la organización del evento ha sido satisfactoria.
- El 95,5% considera que los temas tratados son de interés y de utilidad para el profesorado principiante.
- El 93% considera acertados los criterios establecidos para participar en las Jornadas.
- El 91,6% piensa que los sistemas utilizados para la difusión de la información han sido adecuados.

Más información sobre la evaluación en el siguiente enlace:

http://calidad.ugr.es/pages/secretariados/form_apoyo_calidad/programa_iniciacion_docencia/acogida09/evaluacion

▪ **Curso de tutoría y orientación en la educación superior**

Los recursos con los que cuenta el Centro de Servicios de Informática y Redes de Comunicaciones de la Universidad de Granada, así como los medios tecnológicos de que se ha dotado a los Campus Universitarios de Ceuta y Melilla, ha posibilitado, por primera vez en la Universidad de Granada, que el profesorado universitario de sendas ciudades pueda realizar los cursos de formación docente a través de videoconferencia.

Este curso, de 70 horas de duración, ha sido coordinado por el profesor D. Rafael Sanz Oro del Departamento de Métodos de Investigación y Diagnóstico en Educación. Se trata de una actividad encaminada a impulsar la acción tutorial del profesorado y promover la innovación en este campo. En el curso se inscribieron 212 profesores, de los cuales fueron seleccionados 93 docentes (80 de Granada, 4 del Campus de Ceuta y 8 del Campus de Melilla). En él han participado

como profesorado ponente y colaborador: D. Eduardo Fernández de Haro, Dpto de Psicología de la Educación; D. José Antonio Delgado Sánchez, Departamento de Métodos de Investigación y Diagnóstico en Educación de la UGR; D^a. Ana Leyva García, Dpto de Enfermería; D. José Sánchez Campillo, Dpto. Economía Aplicada; D^a. M^a Gracia Bagur González, Dpto. de Química Analítica; y D. Ceferino Bustos Valdivia, Dpto de Derecho Civil.

Esta actividad ha obtenido una valoración global de 4.01 sobre 5 en la evaluación realizada por los asistentes. El ítem "recomiendo la puesta en marcha de una próxima edición" obtiene una puntuación de 4.24 sobre 5. Más información sobre la evaluación en el siguiente enlace:

http://calidad.ugr.es/pages/secretariados/form_apoyo_calidad/programa-de-formacion-permante/tutoriayorientacion/resultadosevaluacion

- **Planificación de la docencia universitaria por competencias y elaboración de guías didácticas (2ª edición)**

Este curso, al igual que el anterior de tutoría y orientación, ha sido realizado a través de videoconferencia por profesorado de la UGR en los Campus de Ceuta y Melilla, gracias a los nuevos medios tecnológicos de que se ha dotado a ambas sedes y a los recursos de que dispone el Centro de Servicios de Informática y Redes de Comunicación de la Universidad de Granada.

Esta acción, que se encuentra en su segunda edición, se ha realizado del 19 de febrero al 26 de abril de 2010, y ha sido coordinada por el profesor D. Salvador Camacho Pérez del Dpto de Didáctica y Organización Escolar de la UGR. El curso, de 70 horas de duración, tiene como objetivo central promover la elaboración de las guías didácticas de las materias. En él han participado como profesorado colaborador: D. Gerardo Gómez Moreno, Dpto. de Estomatología; D^a. Nieves Saniger Martínez, Dpto. Ciencia Política y de la Administración; y D^a. Montserrat Zamorano Toro, Dpto. Ingeniería Civil.

En este curso, dirigido a profesorado con más de cinco años de experiencia como docentes en la UGR, se inscribieron 211 profesores, de los que fueron seleccionados 117 (80 en Granada, 18 en el Campus de Ceuta, y 19 en Melilla).

La evaluación llevada a cabo de esta actividad, a través de cuestionario y preguntas abiertas, pone de manifiesto el elevado nivel de satisfacción de los asistentes. Los resultados globales obtenidos corresponden a un 4.29 sobre 5. El ítem "recomiendo la puesta en marcha de una próxima edición" obtiene una puntuación de 4.63 sobre 5. Por dimensiones:

- Diseño y estructura del curso: 4.19
- Desarrollo: 4.35
- Evaluación: 4.28

Información más detallada de la evaluación en:

http://calidad.ugr.es/pages/secretariados/form_apoyo_calidad/programa-de-formacion-permante/curso_planificacion/2edicion/resultadosdeevaluacion

- **Convocatoria para la realización de actividades de formación docente en centros, titulaciones y departamentos**

Se trata de una iniciativa dirigida a potenciar la formación permanente del profesorado en los centros de trabajo. A través de esta convocatoria, se persigue promover la corresponsabilidad de los centros en la mejora de la cualificación y calidad profesional de su profesorado, ofreciendo la posibilidad de una formación contextualizada y centrada en las necesidades

específicas de los docentes en los centros, titulaciones y departamentos. Se han concedido 30 acciones formativas, avaladas por 18 centros y 9 departamentos de la Universidad de Granada, que se han comenzado a desarrollar a partir de mayo de 2010. De ellas se podrán beneficiar un total de 926 profesores. Las acciones formativas, y el profesorado responsable de cada una de ellas, figuran en el siguiente cuadro:

Denominación de la Acción Formativa	Profesorado responsable
Formación en metodología docente y técnicas de evaluación de competencias en ciencias de la salud	D. César Chung
Planificación y evaluación por competencias. Su aplicación a las guías docentes y a la enseñanza en la Facultad de Ciencias Políticas y Sociología	D ^a . Inmaculada Szmolka Vida
Formación para el empleo de las TICs en la docencia de la Facultad de Farmacia	D ^a . M ^a Pilar Cerezo González
Jornadas de formación del profesorado para la adaptación de la docencia al Espacio Europeo de Educación Superior (I)	D ^a . Rocío Llamas Sánchez
Jornadas de formación del profesorado para la adaptación de la docencia al Espacio Europeo de Educación Superior (II)	D ^a . Silvia Navarro Prado
Jornadas sobre evaluación de competencias del estudiante en el marco del Espacio Europeo de Educación Superior en la Facultad de Educación y Humanidades de Melilla	D ^a . Alicia Benarroch Benarroch
Seminario de seguimiento de evaluación de competencias en la Facultad de Educación y Humanidades de Melilla en el marco del espacio europeo de educación superior	D ^a . Alicia Benarroch Benarroch
Iniciación a las nuevas metodologías docentes del grado en Historia del Arte: la guía didáctica	D ^a . M ^a Isabel Cabrera García
Planificación de la docencia universitaria por competencias y elaboración de guías didácticas	D. José Antonio Méndez Serrano
E-Evaluación orientada al aprendizaje en la Universidad	D ^a . Purificación Salmerón Vélchez
Curso de actualización en prácticas docentes de Fisiología Celular y Humana	D. José Luis Quiles Morales
El empleo de la Web 2.0 en la educación universitaria: una propuesta para afrontar los retos del Plan Bolonia	D. Esteban Romero Frías
Introducción a los modelos de ecuaciones estructurales. Aplicación del programa EQS	D. Francisco Javier Montoro Ríos
Análisis bursátil	D ^a . M ^a del Sol Ostos Rey
Datos de panel con series temporales	D. José Manule Herrerías Velasco
Econometría básica	D ^a . M ^a del Mar Holgado Molina
Econometría básica 2	D ^a . Soledad Barrios Martínez
Tratamiento de la información y modelos de datos de panel	D. Roberto Montero Granados
Ecuaciones estructurales con LISREL	D. Víctor Jesús García Morales
Análisis de series temporales	D ^a . Juliette Milgram Baleix
El entorno Moodle como apoyo a la docencia no presencial en el marco de adaptación al EEES	D ^a . Montserrat Zamorano Toro
Aplicación de guías didácticas como base del proceso enseñanza-aprendizaje en Ingeniería Civil	D. Juan de Oña López
Curso básico de modelado y animación en 3D orientado a la docencia	D. Francisco M. Gómez Campos
Herramientas para la docencia de las matemáticas en las técnicas: Moodle y Matlab	D. Domingo Barrera Rosillo

Denominación de la Acción Formativa	Profesorado responsable
Introducción a Maxima: haciendo Matemáticas con software libre	D ^a . Teresa E. Pérez Fernández
La evaluación en el ámbito de las Ciencias de la Actividad Física y el Deporte en el EEES	D. Isaac Pérez López
Recursos TIC de apoyo a la mejora docente en la UGR. Uso de la plataforma PRADO	D ^a . Elisa Torre Ramos
Acción formativa y plan de mejora docente del profesorado del Departamento de Geometría y Topología	D. Rafael López Camino
Adaptación de las tutorías al Espacio Europeo: moviendo el foco hacia el alumno	D ^a . Zoraida Callejas Carrión
Introducción a la práctica basada en evidencias y su aplicabilidad en el cuidado del paciente	D. Rafael Montoya Juárez

- **Curso de evaluación de competencias en el proceso enseñanza-aprendizaje**

Este curso, de 40 horas de duración, ha sido seleccionado a través de convocatoria pública “Convocatoria para proponer acciones de formación dirigidas al profesorado de la Universidad de Granada y centradas en evaluación y metodología en el marco del espacio europeo de educación superior”. Se realiza del 14 junio al 15 de julio de 2010. El objetivo central del mismo es analizar la nueva filosofía en torno a la evaluación de competencias y proporcionar al profesorado procedimientos, técnicas e instrumentos para llevarla a cabo. En él se han inscrito 136 profesores de los distintos centros de la Universidad de Granada y han sido seleccionados 40. Se trata de una iniciativa coordinada por D. Daniel González González del Departamento de Métodos de Investigación y Diagnóstico en Educación y en la que intervienen: D. Víctor Álvarez Rojo de la Universidad de Sevilla, D. Gregorio Rodríguez Gómez de la Universidad de Cádiz, D. Honorio Salmerón Pérez de la Universidad de Granada, y D. Rafael López Fuentes de la Universidad de Granada.

Más información sobre este curso, que se está realizando en el momento de cerrar esta memoria, en la siguiente dirección: http://calidad.ugr.es/pages/secretariados/form_apoyo_calidad/programa-de-formacion-permante/evaluacion-competencias

- **Curso de formación para profesores asesores (Tercera edición)**

Esta actividad se realiza del 15 de junio al 09 de julio de 2010 y está dirigida a docentes de la Universidad de Granada con más de 10 años de experiencia. El curso tiene 30 horas de duración, de las que 12 son presenciales y el resto no presenciales. El objetivo central de esta acción es dotar a la Universidad de Granada de profesores cualificados y dispuestos a poner en marcha procesos de inducción a la práctica profesional tutelados. En esta acción formativa participarán 40 profesores de 17 centros. Intervienen como ponentes: D. Juan Manuel Escudero Muñoz de la Universidad de Murcia, D^a Cristina Mayor Ruiz de la Universidad de Sevilla, D^a María Rita Sánchez Moreno de la Universidad de Sevilla, y D. Gerardo Gómez Moreno y D^a María del Carmen López López de la Universidad de Granada.

La acción será evaluada a través de cuestionario y preguntas abiertas. Los resultados podrán consultarse en la siguiente dirección: http://calidad.ugr.es/pages/secretariados/form_apoyo_calidad/programa_iniciacion_docencia/index

- **Jornadas andaluzas de formación inicial del profesorado universitario. El papel de los mentores**

El próximo 9 de julio de 2010 se tiene prevista la celebración de las Jornadas Andaluzas de Formación Inicial del Profesorado Universitario. El papel de los Mentores.

Con esta iniciativa se pretende promover el análisis y reflexión en torno a la formación inicial del docente universitario y favorecer la comunicación y el intercambio de experiencias formativas de asesoría a profesorado principiante entre las universidades andaluzas. El plazo de inscripción se ha cerrado el 15 de junio de 2010. Más información sobre el evento en: http://calidad.ugr.es/pages/secretariados/form_apoyo_calidad/programa_iniciacion_docencia/formacion-inicial/index

Programa de ayudas para asistencia a congresos, estancias docentes y organización de congresos

Las convocatorias de ayudas a la formación para la docencia están permanentemente abiertas. Entre junio de 2008, y mayo de 2009, se han concedido las siguientes ayudas:

- **Asistencia a congresos sobre docencia:** 31.057 euros para 227 solicitudes procedentes de 47 departamentos de la Universidad de Granada.

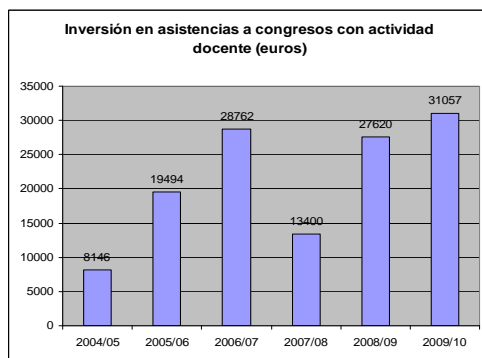

- **Estancias Docentes:** 9.021,57 euros para 15 solicitudes procedentes de 11 departamentos de la Universidad de Granada.

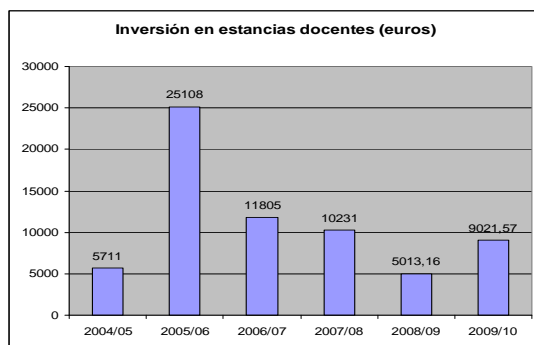

- **Organización de encuentros Docentes:** 20.380 euros para 14 solicitudes procedentes de 12 departamentos de la Universidad de Granada.

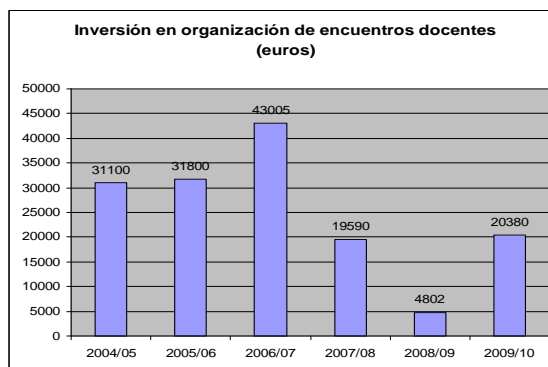

A continuación detallamos los departamentos de la Universidad de Granada y los encuentros docentes que se han financiado a través de esta convocatoria.

<i>Departamentos</i>	<i>Encuentros Docentes</i>
Derecho Administrativo	II Congreso de Formación Docente Universitaria
Dibujo	Los Lugares del Arte
Didáctica de la Expresión Musical, Plástica y Corporal	Seminario de Metodología Observacional y Análisis Cualitativo de Datos
Didáctica de la Matemática	Jornadas de Investigación en el Aula de Matemáticas. Dimensión Histórica, Social y Cultural
Didáctica de las Ciencias Sociales	I Jornadas de Docencia Universitaria en el Ámbito de la Geografía, la Historia y las Ciencias Sociales
Enfermería	I Jornada de trabajo para la coordinación docente de las materias comunes del Título de Grado en Enfermería
Expresión Gráfica en Arquitectura y en la Ingeniería	Seminario Espacios Mediados. Hibridación y Transculturalidad
Filología Griega y Filología Eslava	II Congreso Internacional "La lengua y literatura rusas en el espacio educativo internacional"
Fisiología Vegetal	3º Congreso Internacional de Educación Superior en Ciencias Farmacéuticas, Edusfarm 2010
Historia Moderna y de América	Internacional Condotium Women Across Cultures
Organización de Empresas	XX Congreso Nacional de la Asociación Científica de Economía y Dirección de Empresa (ACEDE)
Organización de Empresas	ACEDEDOT Workshop in Operations Management and Technology (OMTech)
Psicología Social y Metodología de las Ciencias Del Comportamiento	V Jornadas sobre prejuicios y discriminación: El relato de vida y la viñeta terapéutica
Psicología Social y Metodología de las Ciencias Del Comportamiento	IV Jornadas sobre Prejuicios Y Discriminación: Un Cuento para Prevenir

Personal de Administración y Servicios

Número de efectivos en el Personal de Administración y Servicios

Funcionarios	
Grupo A1	123
Grupo A2	160
Grupo C1	448
Grupo C2	115
TOTAL	846

Laborales	
Grupo I	31
Grupo II	63
Grupo III	493
Grupo IV	693
TOTAL	1280

Personal Eventual	
Eventuales	8

Área de Personal

Desde la Vicegerencia de Recursos Humanos y sus Áreas de Personal Laboral, de Planificación, de Formación y de Coordinación con los Campus de Ceuta y Melilla, se han desarrollado las siguientes acciones:

Oferta de Empleo Público para 2010 (BOJA 6-05-2010)

Personal funcionario

Categoría	Forma de Acceso	Grupo/Subgrupo	Cupo General	Reserva Discap.	Total Plazas
Escala Auxiliar Administrativa	Concurso-Oposición Libre	C2	28	2	30
Escala Administrativa	Concurso-Oposición Promoción Interna	C1	60	3	63
Escala de Gestión	Concurso-Oposición	A2	23	2	25

	Promoción Interna				
Escala Técnica	Concurso-Oposición Promoción Interna	AI	4	1	5
Escala Técnica (Informática)	Concurso-Oposición Promoción Interna	AI	7	1	8
Total Personal Funcionario			122	9	131

Personal laboral

Grupo Profesional	Categoría	Forma de Acceso	Cupo General	Reserva Discap.	Total Plazas
1	T.S. Apoyo a Docencia e Investigación (Radiofarmacia)	Conc.Opos. Libre	1	0	1
1	T.S. Apoyo a Docencia e Investigación (OTRI)	Conc.Opos. Libre	1	0	1
2	T.G.M Apoyo a Docencia e Investigación (Fisioterapia)	Conc.Opos. Libre	1	1	2
3	T. Especialista de Laboratorio (CIC)	Conc.Opos. Libre	2	0	2
3	T. Especialista de Actividades Culturales (Centro Mediterráneo)	Conc.Opos. Libre	1	0	1
3	T. Especialista de Conserjería/Medios Audiovisuales (Ceuta)	Conc.Opos. Libre	2	0	2
4	T. Auxiliar de Conserjería (Ceuta)	Conc.Opos. Libre	2	1	3
4	T. Auxiliar de Conserjería (Melilla)	Conc.Opos. Libre	3	1	4
4	T. Auxiliar de Limpieza	Acceso Libre	48	2	50
1	T.S. Apoyo a Docencia e Investigación (Instalaciones Radiactivas)	Promoción Interna (I)	1	0	1
1	T.S. Oficina Relaciones Internacionales	Promoción Interna (I)	1	0	1
2	T.G.M. Apoyo a la Docencia e Investigación (Calidad Ambiental)	Promoción Interna (I)	2	1	3
2	T.G.M. Prevención de Riesgos Laborales (Enfermería de Empresa)	Promoción Interna (I)	1	0	1
3	T. Especialista Aulas de Informática	Promoción Interna (I)	1	0	1
3	T.E. Bibliotecas, Archivos y Museos	Promoción Interna (I)	16	2	18
3	T.E. Servicios Técnicos, Obras, Equipamientos y Mantenimiento	Promoción Interna (I)	5	0	5
3	T.E. Servicios Técnicos, Obras, Equipamientos y Mantenimiento. Instalaciones Deportivas	Promoción Interna (I)	2	0	2
3	T.E. de Hostelería	Promoción Interna (I)	4	0	4
3	Encargado de Equipo de Hostelería	Promoción Interna (I)	2	0	2
3	Técnico Especialista de Laboratorio	Promoción Interna (I)	11	1	12
3	T.E. Servicios Técnicos, Obras, Equipamientos y Mantenimiento, Jardinería	Promoción Interna (I)	3	0	3
4	T. Auxiliar Servicios Técnicos, Obras, Equipamientos y Mantenimiento. Jardinería	Promoción Interna (I)	8	0	8
4	T. Auxiliar Servicios Técnicos, Obras, Equipamientos y Mantenimiento	Promoción Interna (I)	19	0	19

4	T. Auxiliar Servicios Técnicos, Obras, Equipamientos y Mantenimiento. Instalaciones Deportivas	Promoción Interna (1)	4	0	4
4	T. Auxiliar de Hostelería	Promoción Interna (1)	30	0	30
Total Personal Laboral			171	9	180

(1) Las plazas no cubiertas en el correspondiente proceso de Promoción Interna serán convocadas a Acceso Libre.

Resumen general por cupos

	Cupo General	Reserva Discap.	Total Plazas
Número total de Plazas Convocadas	293	18	311
Porcentaje	94,21%	5,79%	100%

PAS Funcionario

- Concurso de Provisión de Puestos de Trabajo en las Áreas de Administración y Bibliotecas (BOJA 2-2-2010).

PAS Laboral

- Convocatorias de concurso de traslados internos:
 - Técnico Especialista de Bibliotecas, Archivos y Museos (Resolución de 8 de octubre de 2009),
 - Técnico Especialista de Laboratorio (Resolución de 8 de octubre de 2009) y
 - Técnico Especialista -Aulas de Informática- (Resolución de 8 de octubre de 2009)

Acciones comunes para todo el PAS

- Continuación del proceso de elaboración y negociación de la nueva Relación de Puestos de Trabajo.
- Resolución de la segunda edición de los Premios a la Iniciativa para la Excelencia en la Gestión para el Personal de Administración y Servicios.
- Ejecución del Plan de Ayudas de Movilidad EEES para el Personal de Administración y Servicios.
- Convocatoria y resolución del programa de Movilidad Personal de Administración y Servicios 2009.
- Programa de desarrollo y mejora de las bases de datos corporativas.
- Automatización de la nómina de PAS Funcionario.
- Puesta en marcha de la aplicación OTORGA en acceso web para la petición de los asuntos particulares del PAS.
- Coordinación y planificación de las acciones necesarias para dar cumplimiento a los objetivos establecidos en el Complemento de Productividad Mejora y Calidad de los Servicios
 - Colaboración en la consecución de la Certificación ISO y la elaboración de las Cartas de Servicio de los Centros, Servicios y Unidades de la Universidad de Granada.
 - Colaborar en el análisis y en la puesta en marcha de las encuestas de satisfacción de usuarios realizadas por los Centros, Servicios y Unidades de la Universidad de Granada.
 - Abono de las retribuciones asociadas a la consecución de los objetivos del tercer nivel para el personal adherido a dicho Complemento.

- Descentralización del Registro General de la Universidad de Granada mediante la creación de oficinas de registro auxiliares en todos los Centros Académicos y en los Campus de Ceuta y Melilla.
- Creación en todos los Centros Académicos y en los Campus de Ceuta y Melilla, de Oficinas de Acreditación del certificado digital de la Fábrica Nacional de Moneda y Timbre –firma electrónica–.
- Coordinación del proyecto “Administración Electrónica en la Universidad de Granada”:
- Elaboración de procedimientos para incorporar la firma electrónica -adjudicación de un contrato de servicios a la empresa Novasoft-.
- Acuerdo con los órganos de representación del PAS sobre organización del trabajo en periodos vacacionales.

Formación del PAS

Plan de Formación Plurianual para el periodo 2009-2011 I

- Elaboración y puesta en marcha del Plan de Formación Plurianual para el periodo 2009-2011 I, con concreción de las acciones formativas para el año 2009, informado al Consejo de Gobierno.

Resumen de las acciones ejecutadas en el Plan de Formación del PAS hasta junio de 2010:

Cursos de formación del P.A.S.

Catálogo 2009 (celebrados de junio a diciembre de 2009)

Nº horas Docencia: 2080 horas

Nº alumnos asistentes: 1445 alumnos

Adecuación Profesional:

- Utilización de la Plataforma Limesurvey para la elaboración de encuestas.
- Administración Electrónica. Módulo I.
- La descentralización del Registro General de la UGR. (12 grupos)
- Instalaciones de climatización.
- Gestión y organización de los Recursos Humanos en la Biblioteca Univ. (Grupos 1 y 2).
- Desarrollo e Implantación de sistemas de Gestión de Calidad según norma ISO 9001.
- Selección, contratación de personal y Seguridad Social.
- 2ª actualización Universitas XXI (22 grupos).
- PL/SQL avanzado.
- Inglés (2º cuatrimestre del 2009)
- Estilo de lenguaje Administrativo (Melilla).

Desarrollo profesional:

- Especialización de Técnicos Especialistas de Biblioteca.
- Especialización de Técnicos Especialistas de Laboratorio.
- Especialización de Técnicos Auxiliares de Conserjería (2 grupos)

Formación Científico-Técnica:

- Área Biomédica (2 grupos)
- Área de Correos.
- Área de Hostelería (2 grupos)
- Área de Medios Audiovisuales (Grupos 3,4 y 5)

Formación Humanística. Perfeccionamiento:

- Lenguaje de Signos Nivel II (2 grupos).
- Introducción a la Microbiología.
- Los Departamentos de la UGR: herramientas de gestión (2 grupos).
- Microtomo y técnicas de corte para estudios de microscopía.
- Protocolos de fijación e inclusión tisular.
- Competencias en manejo de la información (ALFIN) Nivel 1.
- Taller: aprendizaje 2.0 en la biblioteca universitaria.
- Léxico en lengua inglesa de biblioteconomía y documentación (2 grupos).
- Publicación de contenidos HTML usando Dreamweaver 8.0.
- Gestión de proyectos y subvenciones de investigación.
- Iniciación a la gestión de la investigación en la UGR.
- Implantación y mantenimiento del sistema de gestión ambiental de la UGR (ISO 14001).
- El mobbing y el burnout como riesgos laborales: identificación y prevención (Grupo 2).
- Prevención del estrés (2 grupos).
- Análisis y toma de decisiones (2 grupos)
- Modelo EFQM.
- Técnicas de Evaluación y desarrollo de competencias.
- La gestión del proceso de títulos universitarios. El Suplemento Europeo.
- Protección de datos de carácter personal en la UGR.
- Responsabilidad Civil y Penal en las actuaciones administrativas. (Celebrado en febrero de 2010).
- Responsabilidad Patrimonial en la Administración.
- Access Avanzado.
- PhotoShop.
- Word Avanzado.
- Word Básico (Grupo 1).
- Introducción a Python.
- Access Básico (Grupo 1).
- Excel Avanzado.
- Introducción a las redes inalámbricas Wifi.

Catálogo 2010 (celebrados de enero a junio de 2010)

Nº horas Docencia: 1.870 horas

Nº alumnos asistentes: 2412 alumnos

Adecuación Profesional:

- Gestión Administrativa aplicada a los Másteres Oficiales (1ª Edición) (2 grupos)
- Acreditación de firma electrónica (21 grupos).
- Formación para el uso de la plataforma de tramitación electrónica (4 grupos).
- Taller de formación de procedimientos telemáticos. (8 grupos)
- Residencias.
- Actualización Universitas XXI (6 grupos).
- Actualización Universitas XXI (2ª edición Unidad Atención Departamental)
- Prevención de riesgos laborales (5 grupos).
- Implantación y mejora de los sistemas de calidad en los laboratorios (4 grupos).
- Inglés (1º cuatrimestre).
- Desarrollo Web: CSS, XHTML, accesibilidad y AJAX mediante JQUERY.
- Bibliotecas virtuales. (4 grupos).
- Adecuación del servicio de limpieza (4 grupos).
- La gestión de proyectos de movilidad internacional.
- Linux kernel.
- Gestión departamental.
- Desarrollo e implantación de sistemas de gestión de la calidad según norma ISO 9001:2008.
- Medios Audiovisuales (Melilla) (2 grupos).
- Instalaciones eléctricas (Nivel II).
- Medios Audiovisuales (Nivel II) (Grupo 1).
- Procedimientos Telemáticos (Solic. envío de documentos Académicos Oficiales a otras administraciones) (2 grupos).
- Procedimientos Telemáticos (Expedición de títulos propios).
- Procedimientos Telemáticos (Expedición de títulos oficiales).

Desarrollo Profesional:

- Técnico Auxiliar de Conserjería (2 grupos).

Formación Científico-Técnica:

- Área Física.
- Área Química.

Perfeccionamiento:

- Inglés (3 niveles).
- Prevención del estrés (2 grupos).
- Gestión de Proyectos y subvenciones de investigación.
- Introducción al protocolo y las relaciones institucionales (2 grupos).
- Gestión de la calidad del servicio (2 grupos).
- Microtomo y Técnicas de corte para estudios de microscopía (2 grupos).
- Atención al usuario.
- Derechos de autor y bibliotecas universitarias (2 grupos).
- Léxico en lengua inglesa de biblioteconomía y documentación (2 grupos).
- Iniciación a Internet y correo electrónico (2 grupos).

- Iniciación a la programación en Java (2ª edición).
- Introducción a la educación medioambiental.
- Procesador de textos Open Writer.
- Programación en Access.
- PowerPoint.
- Programas gráficos en desarrollo web (photoshop).
- Servicios de redes informáticas de la UGR.
- Introducción a JavaScript.
- Combinación de correspondencia y gestión de base de datos (2 grupos).
- Introducción al proceso de imágenes con gimp (nivel avanzado).
- Estadística descriptiva e inferencial con SPSS.
- Publicación de contenidos HTML usando Dreamweaver.
- Tecnologías de redes inalámbricas (2 grupos).

Alumnado

Datos Generales del Alumnado

Alumnado matriculado en el curso 2009/2010

Grado	56343
Doctorado (planes a extinguir)	2397
Doctorado y Masteres Oficiales	4366
Títulos Propios	3510
Centro de Lenguas Modernas	8073
Aula Permanente	847
Centro Mediterráneo y Cursos de Verano	2505
CEVUG	1467
Formación del Profesorado	2108
Formación del PAS	1445

Distribución de alumnos de grado por edades y sexo

Edades	Varones %	Mujeres %	Totales %
(hasta) 17	496 2.0	742 2.4	1238 2.2
18	2123 8.4	3287 10.6	5410 9.6
19	2476 9.8	3711 12.0	6187 11.0
20	2994 11.8	3827 12.3	6821 12.1
21	3071 12.1	3813 12.3	6884 12.2
22	2905 11.5	3539 11.4	6444 11.4
23	2369 9.3	2827 9.1	5196 9.2
24	1806 7.1	2100 6.8	3906 6.9
25	1423 5.6	1532 4.9	2955 5.2
26	1104 4.4	1140 3.7	2244 4.0
27	840 3.3	756 2.4	1596 2.8
28	669 2.6	629 2.0	1298 2.3
29	536 2.1	480 1.5	1016 1.8
30 (y más)	2538 10.0	2610 8.4	5148 9.1
Totales	25350 45.0	30993 55.0	56343 100.0

Distribución de alumnos de grado por lugar de residencia

Lugar de Residencia	Totales %
Álava	60 0.1
Albacete	191 0.3
Alicante	630 1.1
Almería	3505 6.2
Asturias	77 0.1
Ávila	14 0.0
Badajoz	344 0.6
Baleares	313 0.6
Barcelona	680 1.2
Burgos	45 0.1
Cantabria	47 0.1
Castellón	31 0.1
Ceuta	1054 1.9
Ciudad Real	601 1.1
Coruña, La	71 0.1
Cuenca	37 0.1
Cáceres	112 0.2

Cádiz	2202 3.9
Córdoba	2629 4.7
Gerona	103 0.2
Granada	25273 44.9
Guadalajara	25 0.0
Guipúzcoa	73 0.1
Huelva	347 0.6
Huesca	36 0.1
Jaén	4727 8.4
La Rioja	29 0.1
Lérida	41 0.1
León	53 0.1
Lugo	8 0.0
Madrid	832 1.5
Melilla	951 1.7
Murcia	993 1.8
Málaga	3481 6.2
Navarra	82 0.1
Orense	11 0.0
Palencia	17 0.0
Palmas, Las	528 0.9
Pontevedra	57 0.1
Salamanca	38 0.1
Segovia	12 0.0
Sevilla	765 1.4
Soria	17 0.0
Sta. Cruz de Tenerife	274 0.5
Tarragona	80 0.1
Teruel	16 0.0
Toledo	81 0.1
Valencia	188 0.3
Valladolid	41 0.1
Vizcaya	112 0.2
Zamora	12 0.0
Zaragoza	86 0.2
Afganistán	1 0.0
Albania	5 0.0
Alemania	345 0.6
Andorra	6 0.0
Argelia	1 0.0
Argentina	36 0.1
Australia	14 0.0
Austria	36 0.1
Bielorusia	3 0.0
Bolivia	4 0.0
Bosnia Y Herzegovina	1 0.0

Brasil	42 0.1
Bulgaria	13 0.0
Bélgica	94 0.2
Canadá	29 0.1
Checoslovaquia	12 0.0
Chile	12 0.0
China (Rep. Popular)	1 0.0
Chipre	7 0.0
Colombia	25 0.0
Corea Del Sur	5 0.0
Costa De Marfil	1 0.0
Costa Rica	1 0.0
Croacia	3 0.0
Cuba	6 0.0
Dinamarca	17 0.0
Ecuador	8 0.0
EE. UU de América	194 0.3
Eslovaquia	15 0.0
Eslovenia	5 0.0
Estonia	5 0.0
Finlandia	32 0.1
Francia	355 0.6
Gibraltar	1 0.0
Grecia	40 0.1
Guatemala	1 0.0
Holanda (Países Bajos)	29 0.1
Honduras	1 0.0
Hungria	20 0.0
India	1 0.0
Indonesia	1 0.0
Irlanda (Eire)	22 0.0
Irán	1 0.0
Israel	8 0.0
Italia	401 0.7
Japón	7 0.0
Jordania	12 0.0
Kirguistán	1 0.0
Kuwait	2 0.0
Letonia	1 0.0
Lituania	5 0.0
Líbano	1 0.0
Macao (China)	1 0.0
Marruecos	79 0.1
Mauricio (Islas)	1 0.0
Moldavia	2 0.0
México	84 0.1

Nicaragua	1 0.0
Nigeria	2 0.0
Noruega	13 0.0
Nueva Zelanda	4 0.0
Perú	10 0.0
Polonia	114 0.2
Portugal	32 0.1
Puerto Rico	7 0.0
Reino Unido	164 0.3
Rep. Dominicana	4 0.0
República Checa	33 0.1
Rumanía	28 0.0
Rusia	37 0.1
Sahara	2 0.0
Senegal	4 0.0
Serbia	4 0.0
Siria	3 0.0
Suecia	15 0.0
Suiza	36 0.1
Tayikistán	1 0.0
Thailandia	1 0.0
Turquía	18 0.0
Ucrania	6 0.0
Uruguay	7 0.0
Venezuela	9 0.0
Zambia	1 0.0
Sin Especificar	194 0.3

Distribución de Alumnos por Centros y Titulaciones. Curso 2009/10

Escuelas Técnicas Superiores:	
<i>Arquitectura:</i>	
Arquitectura Superior	1784
<i>Caminos Canales Puertos:</i>	
Ingeniería de Caminos, Canales y Puertos	1622
<i>Informática:</i>	
Ingeniería de Telecomunicación	613
Ingeniería Superior Informática	801
Ing. Tec. Informática Gestión	537
Ing. Tec. Informática Sistemas	539
Facultades:	

<i>Bellas Artes:</i>	
Licenciatura en Bellas Artes	1298
<i>Comunicación y Documentación:</i>	
Dip. Biblioteconomía y Documentación	166
Licenciatura en Comunicación Audiovisual	162
Licenciatura en Documentación	140
<i>Ciencias:</i>	
Diplomatura en Estadística	107
Diplomatura en Óptica y Optometría	551
Ingeniería Electrónica	94
Ingeniería Química	627
Licenciatura en Biología	1380
Licenciatura en Bioquímica	75
Licenciatura en Ciencias Ambientales	900
Licenciatura en Física	485
Licenciatura en Geología	249
Licenciatura en Matemáticas	352
Licenciatura en Química	523
Lic. en Cc. y Técnicas Estadísticas	38
<i>Ciencias Actividad Física y Deporte:</i>	
Lic. Cc. Actividad Física y Deporte	1393
<i>Ciencias de la Educación:</i>	
Diplomatura en Educación Social	315
Licenciatura en Pedagogía	999
Licenciatura en Psicopedagogía	634
Maestro (Audición y Lenguaje)	308
Maestro (Educación Especial)	307
Maestro (Educación Física)	568
Maestro (Educación Infantil)	641
Maestro (Educación Musical)	326
Maestro (Educación Primaria)	1063
Maestro (Lengua Extranjera)	648
<i>Ciencias del Trabajo:</i>	
Diplomatura en Relaciones Laborales	1770
Licenciatura en Ciencias Del Trabajo	340
<i>Ciencias Económicas y Empresariales:</i>	
Diplomatura en Ciencias Empresariales	1577
Diplomatura en Turismo	717
Lic. Admin. y Dirección de Empresas	2295

Licenciatura en Economía	1719
Lic. Investig. y Técnicas de Mercado	220
Lic. Admin. Direc. Empresas y Derecho	841
<i>Ciencias Políticas y Sociología:</i>	
Lic. Cc. Políticas y Sociología	1
Lic. Cc. Pol. y Soc. (Políticas)	745
Lic. Cc. Pol. y Soc. (Sociología)	609
Lic. Cc. Políticas, Admon. y Derecho	404
<i>Derecho:</i>	
Licenciatura-53 en Derecho	3
Licenciatura en Derecho	3227
<i>Educación y Humanidades Ceuta:</i>	
Diplomatura en Ciencias Empresariales	144
Ing.Tec. Informática Gestión	39
Licenciatura en Psicopedagogía	50
Maestro (Audición y Lenguaje)	28
Maestro (Educación Especial)	57
Maestro-94 (Educación Física)	1
Maestro (Educación Física)	126
Maestro (Educación Infantil)	174
Maestro (Educación Musical)	16
Maestro (Educación Primaria)	117
Maestro (Lengua Extranjera)	39
<i>Educación y Humanidades Melilla:</i>	
Licenciatura en Psicopedagogía	72
Maestro (Audición y Lenguaje)	16
Maestro (Educación Especial)	30
Maestro (Educación Física)	92
Maestro (Educación Infantil)	101
Maestro (Educación Musical)	18
Maestro (Educación Primaria)	119
Maestro (Lengua Extranjera)	47
<i>Farmacia:</i>	
Dip. en Nutrición Humana y Dietética	368
Lic. Cc. y Tecnología de Alimentos	236
Licenciatura en Farmacia	268
<i>Filosofía y Letras:</i>	
Lic. Antropología Social y Cultural	491
Licenciatura Filología Árabe	132
Licenciatura Filología Clásica	90

Licenciatura Filología Eslava	62
Licenciatura Filología Francesa	184
Licenciatura Filología Hebrea	9
Licenciatura Filología Hispánica	712
Licenciatura Filología Inglesa	775
Licenciatura Filología Italiana	14
Licenciatura Filología Portuguesa	8
Licenciatura Filología Románica	22
Licenciatura en Filosofía	377
Licenciatura en Geografía	154
Licenciatura en Historia	792
Licenciatura en Historia Del Arte	640
Lic. Historia y Ciencias de la Música	139
Lic. Teoría Literatura y Lit. Comparada	104
<i>Medicina:</i>	
Licenciatura-74 en Medicina	25
Licenciatura en Medicina	1627
<i>Odontología:</i>	
Licenciatura en Odontología	499
<i>Psicología:</i>	
Diplomatura en Logopedia	243
Licenciatura en Psicología	1866
<i>Traductores e Interpretes:</i>	
Lic. en Traduc. e Interpretación	1683
Lic. Traduc. E Interpret. (LAE)	37
Escuelas Universitarias:	
<i>Arquitectura Técnica:</i>	
Arquitectura Técnica	2487
<i>Ciencias de La Salud:</i>	
Diplomatura en Enfermería	511
Diplomatura en Fisioterapia	227
Diplomatura en Terapia Ocupacional	216
<i>Ciencias Sociales Melilla:</i>	
Diplomatura en Ciencias Empresariales	153
Diplomatura en Gestión y Admon. Pública	31
Diplomatura en Relaciones Laborales	47
<i>Enfermería Melilla:</i>	

Diplomatura en Enfermería	214
<i>Trabajo Social:</i>	
Diplomatura en Trabajo Social	702
Centros Adscritos:	
<i>Enfermería Cruz Roja Ceuta:</i>	
Diplomatura en Enfermería	160
<i>Enfermería Cruz Roja Melilla:</i>	
<i>Enfermería Virgen de Las Nieves:</i>	
Diplomatura en Enfermería	190
<i>Magisterio La Inmaculada:</i>	
Maestro (Audición y Lenguaje)	65
Maestro (Educación Especial)	142
Maestro (Educación Física)	342
Maestro (Educación Infantil)	420
Maestro (Educación Musical)	83
Maestro (Educación Primaria)	209
Maestro (Lengua Extranjera)	175
Total Alumnos	56343

Acceso a la Universidad

La Coordinación General de Acceso tiene por función la de coordinar todos los procedimientos que regula el Real Decreto 1892/2008, de 14 de noviembre, para el acceso a las enseñanzas universitarias oficiales de grado en la Universidad de Granada. Esta función se realiza en total coordinación con las restantes universidades públicas de la Comunidad Autónoma de Andalucía a través de la Comisión Coordinadora Interuniversitaria de Andalucía en la cual, además, participan representantes de la Consejería de Educación procedentes de todas las provincias de Andalucía. Igualmente se coordinan estos procedimientos en los ámbitos territoriales de las Ciudades Autónomas de Ceuta y de Melilla y en los Centros de Bachillerato dependientes de la Consejería de Educación de la Embajada de España en Rabat.

Durante el curso 2009-2010, el Coordinador General de Acceso ha sido D. Esteban Álvarez de Manzaneda Roldán.

Comisiones para las pruebas de acceso

El 10 de octubre de 2001 se constituyeron la **Comisión Universitaria Delegada de la Comisión Interuniversitaria** para el curso 2009-2010, designada por nombramiento del Rector de la Universidad de Granada en resolución de 6 de octubre 2009, con los siguientes miembros:

D. Esteban Álvarez de Manzaneda Roldán (Presidente)

D. Ceferino Ruiz Garrido
 D. Juan Paredes Núñez
 D. Rafael López Linares
 D. José Avidad Castañeda
 D^a. María Jesús Cortizo Suárez

y la **Comisión Coordinadora de las Pruebas de Acceso (ME)** para el curso 2009-2010, designada por nombramiento del Rector de la Universidad de Granada en resolución de 6 de octubre 2009, con los siguientes miembros:

D. Esteban Álvarez de Manzaneda Roldán (Presidente)
 D. José González Vázquez
 D. José Antonio Naranjo Rodríguez
 D. Aquilino Melgar Sánchez
 D. Ángel Marcos González
 D. José Crespo Redondo

Ambas comisiones trabajaran de manera conjunta y coordinada.

Las reuniones de estas comisiones en el presente curso han sido:

- 10-10-2009 Reunión de Constitución. Se acuerda nombrar Secretario a D. Ceferino Ruiz Garrido.
- Reunión informativa sobre los procedimientos de acceso a la Universidad: Mayores de 25 años, de 45 años y de 40 años con experiencia laboral y/o profesional. Designación de Tribunales para los anteriores procedimientos, calendario y normas de actuación.
- 07-06-2010 Reunión preparatoria de las Pruebas de Acceso a la Universidad de los estudiantes de Bachillerato. Informe sobre la Prueba de Acceso a la Universidad (Selectividad), Junio 2010, en lo referente a: Plazo de petición y fecha del sorteo de vocales. Normativa sobre indemnizaciones. Composición de los tribunales. Normativa para el desarrollo de la Prueba de Acceso en las Sedes. Normativa para la corrección de la Prueba de Acceso. Acuerdo sobre adaptación de la Prueba de Acceso para alumnos con necesidades especiales. Reclamaciones y vista de exámenes. Constitución de los Tribunales con asistencia de la Comisión. Propuesta de actuación de la Comisión durante los días de las pruebas.
- Del 14-06-2010 al 09-07-2010, la Comisión se constituye en reunión permanente para abordar todas las actividades relacionadas con la Prueba de Acceso a los Estudios Universitarios de Grado; en particular: realización de los exámenes, corrección de los ejercicios, introducción de calificaciones, resolución de incidencias, cruce de datos identificativos, reclamaciones y dobles correcciones, resultados finales y definitivos, firma de actas y procedimiento de vista.

Ponencias de materias para las PAU

Para el curso 2009-2010, la Universidad de Granada ha participado en 29 ponencias andaluzas de materia, las cuales se han encargado de elaborar los contenidos de las pruebas de acceso a la universidad en sus diferentes modalidades. El total de Ponentes ha sido de 26 profesores universitarios.

Cada Ponente ha organizado reuniones periódicas de coordinación con los Jefes de los correspondientes Seminarios Didácticos de los 111 Centros (Institutos de Educación Secundaria, Escuelas de Arte y Colegios) adscritos a la Universidad de Granada, las cuales se han desarrollado en Granada, Ceuta y Melilla. La distribución geográfica de los 111 Centros de Bachillerato es la siguiente:

	Centros públicos	Centros homologados	Total centros
Granada y provincia	66	25	91
Ceuta	6	1	7
Melilla	7	1	8
Alhucemas	1		1
Casablanca	1		1
Nador	1		1
Rabat	1		1
Tánger	1		1
Tetuán	1		1

Total Alumnos Bachillerato: 8.790

Durante este curso se han celebrado las siguientes reuniones de los ponentes con los profesores de las distintas materias del segundo de Bachillerato

Provincia	Reuniones de Ponencias
Granada:	38
Ceuta:	17
Melilla:	18

Además se han realizado 18 envíos de documentación de las distintas materias y de interés general.

Comisión Coordinadora Interuniversitaria de Andalucía

La Coordinación General de Acceso ha participado en las siguientes reuniones de la Comisión Coordinadora Interuniversitaria de Andalucía para tratar, principalmente, la implantación de los nuevos Procedimientos de Acceso a la Universidad:

- 22 de octubre de 2009, reunión en la Universidad de Málaga: En ella se trató de la adaptación de la normativa y organización de la prueba de acceso para el curso 2009-2010 al nuevo marco legal (R. Decreto 1892/2008). Se fijó el calendario/horario para las convocatorias de junio y septiembre de 2010. Se acordó que las incidencias de tipo general que afecten a las pruebas del primer día (martes) se resolverán al día siguiente (miércoles) por la tarde y las que afecten a las materias de modalidad se resolverán en la mañana del viernes. Se acuerda elevar al Ministerio una consulta acerca de la interpretación del apartado 2 del artículo 11 del R.D.
- 9 de febrero de 2010, reunión en la Universidad de Málaga: En ella se informó sobre la Orden y el nuevo Real Decreto pendiente de publicar por el Ministerio. Estudio de las preguntas remitidas al Ministerio en relación y las respuestas

recibidas. Ponencia de Portugués para próximos cursos. Acuerdo sobre la publicación de los resultados de PAU y su relación con las fechas de preinscripción. Adaptación y en su caso, procedimiento de organización, de exámenes de quienes tienen en Bachillerato reconocidas dichas adaptaciones.

- 20 de abril de 2010, reunión en la Universidad de Huelva: Acuerdos sobre la baremación de la Experiencia Laboral y Profesional de los Mayores de 40 años.

Procedimientos de acceso a la Universidad:

Desde la Coordinación General de Acceso se han desarrollado los siguientes procedimientos de acceso a la Universidad:

Prueba de Acceso a la Universidad (PAU).

Se realizan anualmente dos convocatorias anuales en los meses de Junio y Septiembre.

Los exámenes se han realizado en las 23 sedes de examen que se relacionan:

Alhucemas	
Baza	
Casablanca	
Ceuta	
Granada	7
Guadix	
Huescar	
Loja	
Melilla	
Motril	2
Nador	
Ugijar	
Rabat	
Tánger	
Tetuán	
Alumnos con necesidades especiales	

Los exámenes han versado sobre 29 materias diferentes.

Datos de la Convocatoria extraordinaria (septiembre - 2009)

2 Tribunales Únicos para Bachillerato

2 Presidentes, 2 Secretarios, 7 Vocales de la Comisión Coordinadora, 23 Responsables de Sede, 48 Ponentes, 73 Vocales correctores, Vocales representantes de cada Centro

Datos de la Convocatoria ordinaria (Junio - 2010)

2 Tribunales Únicos para Bachillerato

2 Presidentes, 2 Secretarios, 7 Vocales de la Comisión Coordinadora, 23 Responsables de Sede, 49 Ponentes, 141 Vocales correctores, 23 de ellos Secretarios de Sede, 111 Vocales representantes de Centro

Estadística de la prueba de acceso para los estudios universitarios de grado – junio 2010

	Total	Hombres	Mujeres
Presentados fase general	4.677	2.098	2.579
Aptos fase general	4.399	1.959	2.440
No aptos fase general	261	129	132
Presentados fase específica	4.438	1.983	2.455
Total matriculados	4.812	2.162	2.650

Han prestado apoyo a los Tribunales: 17 P.A.S., 3 Informáticos y 15 Administrativos.

En la convocatoria ordinaria de junio 2010 se ha dispuesto de una plataforma on-line, por Internet, para la gestión de las solicitudes del profesorado, tanto universitario como de secundaria, para participar como vocales en los tribunales de las PAU.

Igualmente, para la matrícula en la Prueba de Acceso a la Universidad de junio de 2010 se ha puesto en funcionamiento una plataforma on-line de automatrícula a través de una aplicación informática diseñada ex profeso para esta ocasión por los servicios de informática de la Universidad de Granada.

Prueba de Acceso para Mayores de 25 años

El trabajo ha consistido en participación en las comisiones universitarias, elaboración de la normativa, las pruebas de acceso, preparación de temarios, ejercicios, reserva de aulas, inscripción de alumnos, nombramientos y documentación para los miembros del Tribunal y propuestas de gratificaciones.

Parte Común (16 de abril)

Parte Específica (17 de abril)

Tribunal compuesto por: Presidente, Secretario, 4 Responsables de Sede, 31 Vocales correctores, 5 miembros de personal de administración y servicios.

Habiéndose presentado 545 alumnos, de los cuales 288 superaron la prueba.

Estadística de la prueba de acceso para mayores de 25 años

	Total	Hombres	Mujeres
No presentados	19	9	10
Aptos	288	166	122
No aptos	257	133	124
Matriculados	564	308	256

Procedimiento de Acceso de Mayores de 40 años con experiencia laboral y profesional

El trabajo ha consistido en participación en las comisiones universitarias, elaboración de la normativa, reserva de aulas, inscripción de alumnos, nombramientos y documentación para los miembros del Tribunal y propuestas de gratificaciones, preparación y reprografía.

Tribunal compuesto por: Presidente, Secretario, 6 miembros del Tribunal evaluador.

Habiéndose presentado 229 alumnos, de los cuales 166 superaron la prueba.

Estadística del procedimiento de acceso para mayores de 40 años con experiencia laboral o profesional

	Total	Hombres	Mujeres
No presentados	9	3	6
Aptos	166	103	63
No aptos	63	25	38
Matriculados	238	131	107

Prueba de Acceso para mayores de 45 años que no puedan acreditar experiencia laboral o profesional.

El trabajo ha consistido en participación en las comisiones universitarias, elaboración de la normativa, las pruebas de acceso, preparación de temarios, ejercicios, reserva de aulas, inscripción de alumnos, nombramientos y documentación para los miembros del Tribunal y propuestas de gratificaciones, preparación y reprografía.

Exámenes (16 de abril)

Tribunal compuesto por: Presidente, Secretario, 3 Vocales correctores, 5 miembros de personal de administración y servicios.

Habiéndose presentado 92 alumnos, de los cuales 41 superaron la prueba.

Estadística de la prueba de acceso para mayores de 45 años sin experiencia laboral ni profesional

	Total	Hombres	Mujeres
No presentados	4	4	0
Aptos	41	14	27
No aptos	51	19	32
Matriculados	96	37	59

Prueba de Acreditación de la Competencia Lingüística (curso 2009-2010).

La Resolución de 27 de mayo de 2008 de la Comisión de Distrito Único Universitario de Andalucía, hace públicos los plazos y los procedimientos para la inscripción en las pruebas para la acreditación de la competencia lingüística que se establece en el apartado 2 de la disposición segunda de la Resolución de 14 de marzo de 2008, de la Secretaría de Estado de Universidades e Investigación, por la que se dictan instrucciones para el acceso a la Universidad española en el curso

2008-2009, de los alumnos procedentes de sistemas educativos a los que es de aplicación el artículo 38.5 de la Ley Orgánica 2/2006, de 3 de mayo, de Educación.

Así pues, para la participación en el proceso de preinscripción para el ingreso en los primeros ciclos de las enseñanzas universitarias para el curso 2008-2009, contemplado en el Acuerdo de 2 de abril de 2008 de la misma Comisión (BOJA del 13 de mayo de 2008), será necesaria la superación de esta prueba que permita acreditar la competencia lingüística de los solicitantes del castellano, como lengua oficial en la que se imparten las enseñanzas.

Estadística de la prueba de acreditación de la competencia lingüística

Convocatoria ordinaria (junio):

Inscritos	Exentos	No presentados	Presentados	Aptos	No aptos
29	4	8	17	15	2

Convocatoria extraordinaria (septiembre):

Inscritos	Exentos	No presentados	Presentados	Aptos	No aptos
40	3	8	29	25	4

Portal web de la Coordinación General de Acceso

Se ha puesto en funcionamiento la Web institucional de la Coordinación General de Acceso (COGA) en la dirección <http://coga.ugr.es/>

En ella se ha desarrollado una aplicación informática para el tratamiento automatizado de las actividades de las distintas ponencias de materia.

Para impulsar las nuevas tecnologías en la Sociedad de la Información y de la comunicación, en colaboración con el equipo de Gestión de alumnos del CSIRC, se han desarrollado aplicaciones informáticas para la automatrícula y la comunicación de resultados de los procesos selectivos de la Prueba de Acceso a la Universidad y de las Pruebas y Procedimientos de Acceso del Mayores de 25 años, de 40 años y de 45 años.

Se ha colaborado en la puesta en marcha del portal Web del Servicio de Alumnos <http://serviciodealumnos.ugr.es>

Coordinación de relaciones con Centros de Enseñanza Secundaria – CRECES

La Coordinación de Relaciones con Centros de Enseñanza Secundaria se creó al inicio del curso 2009-2010, en el seno de la Coordinación General de Acceso, para gestionar los temas de orientación y difusión relativos al Acceso a la Universidad cuando estuviesen estrechamente relacionados con los Institutos de Educación Secundaria, las Escuelas de Arte y los Colegios que imparten Bachillerato en la Provincia de Granada, en Ceuta, en Melilla y en las ciudades marroquíes de Alhucemas, Casablanca, Nador, Rabat, Tánger y Tetuán.

También se ocupa de la difusión y orientación en los restantes procedimientos de acceso para personas mayores, así como de la difusión y propagación de actividades de popularización científica como son las olimpiadas, concursos y estimulación.

Durante el curso 2009-2010, el Coordinador de Relaciones con Centros de Enseñanza Secundaria ha sido D. Ceferino Ruiz Garrido.

Actividades de orientación:

20-01-10: I Seminario de Orientación: De la nueva Prueba de Acceso a los nuevos Grados. Granada.

El programa fue el siguiente:

1. Salvador Morales Ruano (Vicerrectorado de Enseñanzas de Grado y Posgrado): *El Espacio Europeo de Educación Superior. Los nuevos estudios de Grado en la Universidad.*
2. Ceferino Ruiz Garrido (CReCES): *Novedades que ofrece la Prueba de Acceso a los estudios universitarios de Grado. Determinación variable de la nota de acceso, vías alternativas, y el número clausus*
3. Javier Molina Villanueva (Servicio de alumnos): *El nuevo proceso de preinscripción. Presentación de los nuevos procedimientos administrativos asociados al Acceso y a la Preinscripción.*
4. Debate general sobre los temas del Seminario, presidido y moderado por Estaban Álvarez de Manzaneda Roldán (Coordinación General de Acceso).

16/18-02-2010: Jornadas de Orientación en Granada. Mesas Redondas generales y Jornadas de Puertas Abiertas en los centros.

Durante los días 16, 17 y 18 de febrero se celebraron en unas Jornadas de Orientación para el acceso a la Universidad destinadas a todos los jóvenes que están estudiando segundo curso de bachillerato en centros de la provincia. Las actividades programadas para estas estos días se estructuraron en dos modalidades:

22 Mesas Redondas, repartidas entre 18 Facultades y Escuelas universitarias de la ciudad. La estructura de las mesas fue de 3 presentaciones breves sobre:

Oferta de Ayudas y Servicios de la UGR a sus Estudiantes

Los estudios universitarios de grado que se implantaran el próximo curso en la UGR

La nueva prueba de acceso a las enseñanzas universitarias de Grado.

Una de estas mesas redondas estaba especialmente enfocada hacia el alumnado del Bachillerato de adultos y al de Formación Profesional Superior.

47 sesiones de Jornadas de Puertas Abiertas, distribuidas en 20 centros universitarios granadinos (todos a excepción de la ETS de Arquitectura), en las que se mostraron las instalaciones del centro y se informó sobre sus titulaciones a los estudiantes que aspiran a iniciar sus estudios universitarios el próximo curso en ese centro.

Asistieron los alumnos de los 101 Institutos de Enseñanza Secundaria, Escuelas de Arte y Colegios de Granada y su provincia.

Estimándose la participación de unos 6.500 estudiantes de Bachillerato y de Ciclos Formativos de Grado Superior.

Para estas jornadas y las posteriores desarrolladas en territorio ME, se editaron Carteles anunciadores y *Flyers* que se distribuyeron por todo el distrito universitario

08/12-03-2010: Jornadas de Orientación en Ceuta, Melilla y Marruecos. Mesas Redondas generales y grupos de información por Ramas de Conocimiento.

Para acercar las novedades a los estudiantes de Bachillerato de los 25 Institutos de Enseñanza Secundaria y Colegios del distrito universitario de la Universidad de Granada ubicados en Ceuta, Melilla y Marruecos, durante la semana del 8 al 12 de marzo de 2010 se desarrolló una serie de sesiones estructuradas en una **Mesa Redonda** general con 3 presentaciones sobre "*La nueva prueba de acceso a las enseñanzas universitarias de Grado*", "*Los estudios universitarios de grado que se implantaran el próximo curso en la UGR*" y "*Oferta de Ayudas y Servicios de la UGR a sus Estudiantes*". Seguidas de un trabajo en grupos por Ramas del Conocimiento, a fin de informarles más detalladamente de los diferentes estudios.

Se organizaron 3 itinerarios que fueron recorridos por las correspondientes comisiones:

- **Rabat** (8 de marzo) y **Casablanca** (9 de marzo).
- **Alhucemas** (9 de marzo por la mañana), **Nador** (9 de marzo por la tarde) y **Ciudad Autónoma de Melilla** (10 de marzo).
- **Tánger** (11 de marzo de mañana), **Tetuán** (11 de marzo al medio día) y **Ciudad Autónoma de Ceuta** (12 de marzo).

La participación estudiantil se estimó en 1.500 estudiantes de Bachillerato.

08/12-03-2010: Seminarios de Orientación para participantes en la Prueba de Acceso para Mayores de 25 años y para Mayores de 45 años. Granada.

Durante las dos semanas comprendidas entre el 15 y el 26 de marzo se celebraron en la Facultad de Ciencias una serie de Seminarios de Orientación para participantes en la Prueba de Acceso para Mayores de 25 años o en la Prueba de Acceso para mayores de 45 años.

El objetivo es el de orientar en los aspectos metodológicos del examen, indicando el modo en que han de abordar cada uno de los ejercicios, la metodología que se recomienda para responder a las diferentes cuestiones y establecer un contacto de las personas interesadas, que por lo general están alejadas de la dinámica de los exámenes, con las pruebas de otros años y las dificultades más usuales de cada materia.

En total han participado más de **400 personas mayores**, en **22 sesiones**, atendidas éstas por **20 Profesores universitarios**.

12-05-10: II Seminario de Orientación con Orientadores: Novedades en la Prueba de Acceso. Novedades en Becas universitarias. Tramitación on-line de la matrícula de la PAU.

El Seminario se estructuró en una **Mesa Redonda** en la que intervinieron:

Josefa María González Pérez, Directora del Servicio de Becas.

Pilar Illa Valdivieso, Jefa del Servicio de Becas.

Javier Molina Villanueva, Responsable de Negociado Acceso del Servicio de alumnos.

José Ramón España Sánchez, Servicio de Informática, Gestión de Alumnos.

Ceferino Ruiz Garrido, Coordinador de Relaciones con Centros de Enseñanza Secundaria.

Los temas que se abordaron en la reunión fueron los siguientes:

- Comentarios sobre las novedades en la Prueba de Acceso aparecidas en el BOE del 8 de mayo.
- Alumnos con necesidades especiales en la PAU.
- Modificaciones en los parámetros de ponderación: Bachillerato, Ciclos formativos de Grado Superior y Selectividades anteriores.
- Novedades para el próximo curso sobre Becas en la Universidad.
- Presentación de las Webs de Matricula on-line en la Prueba de Acceso en la Universidad de Granada.

Otras actuaciones:

Olimpiadas y concursos:

Se ha colaborado en la difusión entre los Centros de Enseñanza Secundaria de las Olimpiadas de **Matemáticas, Física, Química, Economía y Biología**, destinadas a promocionar entre los estudiantes de Bachillerato el interés por estas materias.

También se ha colaborado con el proyecto ESTALMAT de estimulación del talento matemático precoz en alumnos de ESO.

Página Web:

Se ha puesto en funcionamiento el portal Web de la Coordinación de Relaciones con Centros de Enseñanza Secundaria accesible desde <http://CReCES.ugr.es/> como medio ágil y eficaz que hacer llegar una adecuada información a todos Centros de Enseñanza Secundaria, sus Orientadores y sus respectivos Profesores de segundo de Bachillerato.

Preinscripción

Pruebas de acreditación de la competencia lingüística, para el curso 2009-2010.

La Resolución de 12 de mayo de 2009 de la Comisión de Distrito Único Universitario de Andalucía, hace públicos los plazos y los procedimientos para la inscripción en las pruebas para la acreditación de la competencia lingüística que se establece en el apartado 2 de la disposición segunda de la Resolución de 30 de marzo de 2009, de la Secretaría de Estado de Universidades e Investigación, por la que se dictan instrucciones para el acceso a la Universidad española en el curso 2009-2010, de los alumnos procedentes de sistemas educativos a los que es de aplicación el artículo 38.5 de la Ley Orgánica 2/2006, de 3 de mayo, de Educación,

Así pues, para la participación en el proceso de preinscripción para el ingreso en los primeros ciclos de las enseñanzas universitarias para el curso 2009-2010, contemplado en el Acuerdo de 12 de mayo de 2009 de la misma Comisión (BOJA del 18 de junio de 2009), será necesaria la superación de esta prueba que permita acreditar la competencia lingüística de los solicitantes del castellano, como lengua oficial en la que se imparten las enseñanzas.

Convocatoria ordinaria (junio):

Alumnos inscritos	Alumnos exentos	Alumnos No presentados	Alumnos presentados	Alumnos Aptos	Alumnos No aptos
60	8	13	39	24	15

Convocatoria extraordinaria (septiembre):

Alumnos inscritos	Alumnos exentos	Alumnos No presentados	Alumnos presentados	Alumnos Aptos	Alumnos No aptos
26	3	3	20	17	3

Primer ciclo

Preinscripción Distrito Único Andaluz

La Ley 15/2003 de 22 de diciembre Andaluza de Universidades, establece en su artículo 75.1 que a los únicos efectos del ingreso en los centros universitarios, todas las Universidades públicas andaluzas podrán constituirse en un distrito único mediante acuerdo entre las mismas y la Consejería de Educación y Ciencia, tendiendo a evitar la exigencia de diversas pruebas de evaluación.

La Ley consolida el Consejo Andaluz de Universidades como órgano fundamental para la coordinación del sistema universitario andaluz y con su composición y funciones, se determina un mecanismo ágil y fluido capaz de garantizar los contactos entre las Universidades y los poderes públicos.

Tras la experiencia de años anteriores, el Consejo Andaluz de Universidades ha acordado que la implantación del distrito único andaluz que en el curso 2009–2010 se materializa en que cada alumno pueda elegir cualquier centro y titulación de entre la ofertadas por su Universidad y las ofertadas por las otras Universidades, por orden de preferencia.

El procedimiento administrativo de gestión del Distrito Único Andaluz será establecido por el Consejo Andaluz de Universidades y se difundirá convenientemente con antelación suficiente al inicio del proceso de preinscripción que debe hacerse público antes del 30 de Junio.

En virtud de todo ello y de las atribuciones que le han sido conferidas, la Comisión del Distrito Único Universitario de Andalucía aprobó e hizo público el procedimiento de gestión del ingreso en los Centros Universitarios de Andalucía, por Acuerdo de 2 de abril (BOJA núm. 94 de 13 de Mayo de 2008), de la citada Comisión, que establece el procedimiento para el ingreso en los primeros ciclos y segundos ciclos de las enseñanzas universitarias.

1ª Fase de preinscripción (julio)

Numero total de solicitudes por cupos:

a) Presentadas en el Distrito Único Andaluz y validadas en esta Universidad:

- May. 25 años: 163
- Titulados: 467
- Ciclos Formativos y FP: 1558
- General: 4142

b) *Presentadas en el Distrito Único Andaluz y han solicitado esta Universidad:*

- May. 25 años: 155
- Titulados: 457
- Formativos y FP: 1480
- General: 4053

c) *Presentadas en el Distrito Único Andaluz y han solicitado su primera petición para esta Universidad:*

- May. 25 años: 154
- Titulados: 446
- Ciclos Formativos y FP: 1396
- General: 3859

Solicitudes de Preinscripción recuperadas y validadas por el Servicio de Alumnos: 6459

- Titulaciones más solicitadas, en orden decreciente, como primera opción, presentadas en cualquier Universidad Andaluza. *(Ver Anexo 1)*
- Titulaciones mas solicitadas en orden decreciente independientemente de la prelación *(Ver Anexo 2)*

2ª Fase de preinscripción (octubre)

Numero total de solicitudes por cupos:

a) *Presentadas en esta Universidad:*

- | | |
|-----------------------|-----|
| ▪ May. 25 años | 51 |
| ▪ Titulados | 145 |
| ▪ C. Formativos y FP: | 257 |
| ▪ General: | 875 |

b) *Presentadas en el Distrito Único Andaluz y han solicitado esta Universidad:*

- | | |
|---------------------------|-----|
| ▪ May. 25 años | 51 |
| ▪ Titulados | 134 |
| ▪ Ciclos Formativos y FP: | 231 |
| ▪ General: | 788 |

c) *Presentadas en el Distrito Único Andaluz y han solicitado su primera petición para esta Universidad:*

- May. 25 años: 50
- Titulados: 130
- Ciclos Formativos y FP: 221
- General: 732

Solicitudes de Preinscripción recuperadas y validadas por el Servicio de Alumnos: 1204

- Titulaciones más solicitadas en orden decreciente, como primera opción, presentadas en cualquier Universidad Andaluza. *(Ver Anexo 3)*
- Titulaciones mas solicitadas en orden decreciente independientemente de la prelación *(Ver Anexo 4)*

Fase extraordinaria de preinscripción, 3ª Fase (noviembre)

Numero total de solicitudes por cupos:

- a) *Presentadas en el Distrito Único Andaluz y validadas en esta Universidad:*
 - May. 25 años: 8
 - Titulados : 23
 - C. Formativos y FP: 10
 - General: 67
- b) *Presentadas en el Distrito Único Andaluz y han solicitado esta Universidad:*
 - May. 25 años: 8
 - Titulados: 21
 - Ciclos Formativos y FP: 10
 - General: 64
- c) *Presentadas en el Distrito Único Andaluz y han solicitado su primera petición para esta Universidad:*
 - May. 25 años: 8
 - Titulados: 21
 - Ciclos Formativos y FP: 10
 - General: 64

Solicitudes de Preinscripción recuperadas y validadas por el Servicio de Alumnos: 108

Notas de corte de primer ciclo (Ver Anexo 5)

Segundo ciclo

Preinscripción Distrito Único Andaluz

1ª Fase de preinscripción (2º ciclo, 1ª fase)

Numero total de solicitudes por cupos:

- a) *Presentadas en el Distrito Único Andaluz validadas en esta Universidad:*
General: 1081
- b) *Presentadas en el Distrito Único Andaluz y han solicitado esta Universidad:*
General: 1070
- c) *Presentadas en el Distrito Único Andaluz y han solicitado su primera petición para esta Universidad:*
General: 1063

Solicitudes de Preinscripción recuperadas y validadas por el Servicio de Alumnos: 1081

- Titulaciones más solicitadas, en orden decreciente, como primera opción, presentadas en cualquier Universidad andaluza. *(Ver Anexo 6)*
- Titulaciones mas solicitadas en orden decreciente independientemente de la prelación. *(Ver Anexo 7)*

2ª Fase de preinscripción (2º ciclo, 2ª fase)

Numero total de solicitudes por cupos:

- a) *Presentadas en el Distrito Único Andaluz validadas en esta Universidad:*
General: 746
- b) *Presentadas en el Distrito Único Andaluz y han solicitado esta Universidad:*
General: 740
- c) *Presentadas en el Distrito Único Andaluz y han solicitado su primera petición para esta Universidad:*
General: 732

Solicitudes de Preinscripción recuperadas y validadas por el Servicio de Alumnos: 746

- Titulaciones más solicitadas, en orden decreciente, como primera opción, presentadas en cualquier Universidad andaluza. *(Ver Anexo 8)*
- Titulaciones mas solicitadas en orden decreciente independientemente de la prelación. *(Ver Anexo 9)*

Fase extraordinaria de preinscripción, 3ª Fase (2º ciclo)

Numero total de solicitudes por cupos:

- a) *Presentadas en el Distrito Único Andaluz validadas en esta Universidad:*
General: 71
- b) *Presentadas en el Distrito Único Andaluz y han solicitado esta Universidad:*
General: 71
- c) *Presentadas en el Distrito Único Andaluz y han solicitado su primera petición para esta Universidad:*
General: 71

Solicitudes de Preinscripción recuperadas y validadas por el Servicio de Alumnos: 71

Notas de corte de segundo ciclo *(Ver Anexo 10)*

Alumnos de nuevo ingreso matriculados

- Primer ciclo (noviembre 2009): 10.333
- Segundo ciclo (noviembre 2009): 1.382
- Total: 11.715

(De acuerdo con las estadísticas remitidas por la Comisión del Distrito Único Universitario de Andalucía).

- Primer ciclo (noviembre 2009): 10.625
- Segundo ciclo (noviembre 2009): 1.475
- Total: 12.100

(De acuerdo con los listados del estado de la matrícula generados por el Servicio de Alumnos del 09 de Diciembre de 2009)

Listado de plazas ofertadas de primer ciclo, aprobadas por el Consejo de Universidades, y alumnos matriculados por preinscripción (9 de diciembre de 2010)

Titulaciones de primer ciclo

Titulaciones	Plazas Ofertadas	Cupo General	FP II	Titulados	Extranjeros	Mayores 25	Matric. Totales
Arquitecto	164	154	14	2	2	6	178
Arquitecto Técnico	361	264	89	0	4	10	367
Dip. Biblioteconomía y Documentación	55	38	12	1	0	2	53
Dip. Ciencias Empresariales	258	214	37	2	3	4	260
Dip. Ciencias Empresariales (Melilla)	70	27	3	0	0	0	30
Dip. Ciencias Empresariales (Ceuta)	60	24	2	0	0	3	29
Dip. Educación Social	90	60	26	1	0	4	91
Dip. Enfermería	135	84	41	2	2	5	134
Dip. Enfermería ("Virgen de las Nieves")	55	38	17	1	1	3	60
Dip. Enfermería (Ceuta)	135	91	43	3	0	6	143
Dip. Enfermería (Melilla)	60	46	20	1	0	2	69
Dip. Estadística	40	28	2	2	0	0	32
Dip. Fisioterapia	53	39	19	1	1	2	62
Dip. Gestión y Administración Pública (Melilla)	35	6	2	0	0	1	9
Dip. Logopedia	70	46	21	1	1	1	70
Dip. Nutrición Humana y Dietética	100	65	31	1	1	3	101
Dip. Óptica y Optometría	135	116	13	3	2	6	140
Dip. Relaciones Laborales	400	322	53	0	0	12	387
Dip. Relaciones Laborales (Melilla)	35	9	0	4	0	0	13
Dip. Terapia Ocupacional	60	42	19	1	1	2	65
Dip. Trabajo Social	180	119	60	2	2	8	191
Dip. Turismo	160	116	29	2	2	4	153
I.T. Informática de Gestión	120	72	27	0	3	0	102
I.T. Informática de Gestión (Ceuta)	35	7	0	0	0	0	7
I.T. Informática de Sistemas	120	102	20	1	1	3	127
Ingeniero Caminos, Canales y Puertos	200	196	0	2	2	1	201
Ingeniero Informática	125	104	5	0	2	3	114
Ingeniero Químico	90	87	0	0	1	0	88
Ingeniero Telecomunicación	100	116	4	1	2	1	124
Ldo. Administración y Dirección de Empresas	281	258	19	2	4	1	284
Ldo. Derecho y Administración y Dir. de Empresas	150	150	1	0	2	1	154
Ldo. Bellas Artes	235	206	18	3	1	9	237

Titulaciones	Plazas Ofertadas	Cupo General	FP II	Titulados	Extranjeros	Mayores 25	Matric. Totales
Ldo. Biología	238	221	15	2	1	3	242
Ldo. Ciencias Ambientales	150	138	7	0	1	3	149
Ldo. Ciencias de la Actividad Física y del Deporte	200	179	14	3	2	6	204
Ldo. Ciencias Políticas y de la Administración	80	80	0	1	2	3	86
Ldo. Derecho y Ciencias Políticas y de la Admón.	100	98	0	1	0	2	101
Ldo. Derecho	550	514	6	6	2	17	545
Ldo. Economía	249	247	4	0	1	2	254
Ldo. Farmacia	335	313	11	4	4	0	332
Ldo. Filología Árabe	50	19	0	0	1	0	20
Ldo. Filología Clásica	35	21	0	1	0	0	22
Ldo. Filología Eslava	35	6	0	1	0	1	8
Ldo. Filología Francesa	35	44	2	1	0	2	49
Ldo. Filología Hispánica	70	78	0	1	0	0	79
Ldo. Filología Inglesa	150	146	5	0	2	5	158
Ldo. Filosofía	75	83	0	0	0	1	84
Ldo. Física	90	85	3	0	0	2	90
Ldo. Geografía	35	50	0	3	0	1	54
Ldo. Geología	50	39	0	0	0	0	39
Ldo. Historia	150	162	1	11	1	9	184
Ldo. Historia del Arte	150	129	13	3	0	12	157
Ldo. Matemáticas	70	80	0	3	0	1	84
Ldo. Medicina	253	219	18	4	5	8	254
Ldo. Odontología	85	83	6	3	1	3	96
Ldo. Pedagogía	200	178	6	1	0	5	190
Ldo. Psicología	300	276	17	3	4	10	310
Ldo. Química	70	64	1	0	0	1	66
Ldo. Sociología	100	123	4	0	0	2	129
Ldo. Traducción e Interpretación (Alemán)	37	37	0	0	1	1	39
Ldo. Traducción e Interpretación (Francés)	80	76	0	0	1	1	78
Ldo. Traducción e Interpretación (Inglés)	120	114	1	0	2	4	121
Ldo. Traducción e Interpretación (Árabe)	35	24	0	0	2	2	28
Maestro: Especialidad de Audición y Lenguaje	90	63	22	1	1	3	90
Maestro: Especialidad de Audición y Lenguaje ("Inmaculada Concepción")	35	32	2	1	0	0	35
Maestro: Especialidad de Audición y Lenguaje (Ceuta)	35	7	1	0	0	0	8
Maestro: Especialidad de Audición y Lenguaje (Melilla)	15	2	0	1	0	0	3
Maestro: Especialidad de Educación Especial	90	61	27	1	0	2	91
Maestro: Especialidad de Educación Especial ("Inmaculada Concepción")	60	57	7	0	0	0	64
Maestro: Especialidad de Educación Especial (Ceuta)	35	10	3	3	0	1	17
Maestro: Especialidad de Educación Especial (Melilla)	15	4	3	3	0	0	10
Maestro: Especialidad de Educación Física	160	105	49	2	1	5	162
Maestro: Especialidad de Educación Física ("Inmaculada Concepción")	130	100	32	1	0	1	134

Titulaciones	Plazas Ofertadas	Cupo General	FP II	Titulados	Extranjeros	Mayores 25	Matric. Totales
Maestro: Especialidad de Educación Física (Ceuta)	35	32	12	2	0	2	48
Maestro: Especialidad de Educación Física (Melilla)	20	38	8	1	0	2	49
Maestro: Especialidad de Educación Infantil	180	115	55	4	1	7	182
Maestro: Especialidad de Educación Infantil ("Inmaculada Concepción")	195	136	49	2	0	8	195
Maestro: Especialidad de Educación Infantil (Ceuta)	60	42	26	7	0	4	79
Maestro: Especialidad de Educación Infantil (Melilla)	50	14	4	0	0	1	19
Maestro: Especialidad de Educación Musical	90	84	3	1	0	4	92
Maestro: Especialidad de Educación Musical ("Inmaculada Concepción")	35	42	0	0	0	1	43
Maestro: Especialidad de Educación Musical (Ceuta)	35	4	0	0	0	2	6
Maestro: Especialidad de Educación Musical (Melilla)	15	1	0	0	0	0	1
Maestro: Especialidad de Educación Primaria	270	186	75	3	0	10	274
Maestro: Especialidad de Educación Primaria ("Inmaculada Concepción")	70	58	9	0	0	2	69
Maestro: Especialidad de Educación Primaria (Ceuta)	60	42	5	6	0	3	56
Maestro: Especialidad de Educación Primaria (Melilla)	50	34	5	5	0	0	44
Maestro: Especialidad de Lengua Extranjera (Ceuta)	35	7	1	3	0	3	14
Maestro: Especialidad de Lengua Extranjera (Melilla)	15	17	2	1	0	0	20
Maestro: Especialidad de Lengua Extranjera (Inglés)	150	155	34	3	0	7	199
Maestro: Especialidad de Lengua Extranjera (Francés) Incluidos con Inglés.	50	-	-	-	-	-	-
Maestro: Especialidad de Lengua Extranjera (Inglés) ("Inmaculada Concepción")	95	88	3	1	0	3	95
Total Alumnos Matriculados:							10426

Listado de plazas de segundo ciclo, ofertadas aprobadas por el Consejo de Universidades y alumnos matriculados por preinscripción (9 de diciembre de 2009)

Titulación	Plazas ofertadas	Matriculados totales
Ingeniero Caminos, Canales y Puertos	3	3
Ingeniero Informática	50	40
Ingeniero Químico	10	2
Ingeniero Telecomunicación	10	5
Ldo. Administración y Dirección de Empresas	80	51
Ldo. Biología	10	0
Ldo. Ciencias Ambientales	10	6
Ldo. Ciencias de la Actividad Física y del Deporte	60	61
Ldo. Ciencias Políticas y de la Administración	40	7
Ldo. Comunicación Audiovisual	65	65
Ldo. Economía	20	18
Ldo. Filología Árabe	10	0
Ldo. Filología Clásica	10	0
Ldo. Filología Eslava	10	1

Ldo. Filología Francesa	10	1
Ldo. Filología Hebrea	5	1
Ldo. Filología Hispánica	15	11
Ldo. Filología Inglesa	10	3
Ldo. Filología Italiana	10	2
Ldo. Filología Portuguesa	10	3
Ldo. Filología Románica	20	10
Ldo. Geología	10	0
Ldo. Matemáticas	10	0
Ldo. Odontología	5	5
Ldo. Pedagogía	100	101
Ldo. Química	10	2
Ldo. Sociología	40	37
Ldo. Traducción e Interpretación (Alemán)	10	10
Ldo. Traducción e Interpretación (Francés)	10	10
Ldo. Traducción e Interpretación (Inglés)	18	18
Ldo. Traducción e Interpretación (Árabe)	10	3
Ingeniero en Electrónica	25	26
Ldo. Antropología Social y Cultural	180	180
Bioquímica	30	33
Ldo. Ciencias del Trabajo	130	124
Ldo. Ciencias y Técnicas Estadísticas	20	13
Ldo. Ciencia y Tecnología de los Alimentos	80	80
Ldo. Documentación	60	62
Ldo. Psicopedagogía	260	254
Ldo. Psicopedagogía (Ceuta)	25	29
Ldo. Psicopedagogía (Melilla)	20	33
Ldo. Investigación y Técnicas de Mercado	80	80
Ldo. Teoría de la Literatura y Literatura Comparada	50	50
Ldo. Historia y Ciencias de la Música	50	35
Total Alumnos Matriculados:		1475

Anexos con datos del alumnado (preinscripción)

ANEXO I. IER CICLO - FASE I (JUNIO)

TITULACIONES MÁS SOLICITADAS, COMO PRIMERA OPCIÓN, EN ORDEN DECRECIENTE

Código	Titulación	Centro	Petic. 1ª Opc.
439509	LDO. MEDICINA	FACULTAD DE MEDICINA	1880
427506	LDO. CIENCIAS DE LA ACTIVIDAD FISICA Y DEL DEPORTE	FAC. DE CIENCIAS DE LA ACTIVIDAD FISICA Y DEL DEPORTE	1036
402507	DIP. ENFERMERÍA	E.U. DE CIENCIAS DE LA SALUD	759
429503	LDO. DERECHO	FACULTAD DE DERECHO	573
445501	MAESTRO: EDUCACIÓN INFANTIL	FACULTAD DE CIENCIAS DE LA EDUCACION	563
441505	LDO. PSICOLOGÍA	FACULTAD DE PSICOLOGIA	506
400501	ARQUITECTO	E.T.S. DE ARQUITECTURA	442
446503	MAESTRO: EDUCACIÓN PRIMARIA	FACULTAD DE CIENCIAS DE LA EDUCACION	424
422508	INGENIERO CAMINOS, CANALES Y PUERTOS	E.T.S. INGENIEROS DE CAMINOS, CANALES Y PUERTOS	416
426006	LDO. BELLAS ARTES	FACULTAD DE BELLAS ARTES	407
425509	LDO. ADMINISTRACIÓN Y DIRECCIÓN DE EMPRESAS	F. CIENCIAS ECONOMICAS Y EMPRESARIALES	404
447049	MAESTRO: LENGUA EXTRANJERA	F. CIENCIAS DE LA EDUCACION(ESP.INGLÉS)	392
401007	ARQUITECTO TÉCNICO	E.U. ARQUITECTURA TÉCNICA	359
403500	DIP. FISIOTERAPIA	E.U. DE CIENCIAS DE LA SALUD	358
440005	LDO. ODONTOLOGÍA	FACULTAD DE ODONTOLOGIA	356
430001	LDO. ECONOMÍA	F. CIENCIAS ECONOMICAS Y EMPRESARIALES	325
408509	DIP. TRABAJO SOCIAL	E.U. DE TRABAJO SOCIAL	304
443308	LDO. TRADUCCIÓN E INTERPRETACIÓN INGLÉS	F. TRADUCCION E INTERPRETACION	284
445514	MAESTRO: EDUCACIÓN INFANTIL	E.U. PROF. EGB LA INMACULADA CONCEPCION (ADS)	282
402000	DIP. CIENCIAS EMPRESARIALES	F. CIENCIAS ECONOMICAS Y EMPRESARIALES	278
447053	MAESTRO: LENGUA EXTRANJERA	E.U. PROF. EGB LA INMACULADA CONCEPCION (ADS) (INGLES)	275
430506	LDO. FARMACIA	FACULTAD DE FARMACIA	273
445003	MAESTRO: EDUCACIÓN FÍSICA	FACULTAD DE CIENCIAS DE LA EDUCACION	257
402205	DIP. EDUCACION SOCIAL	FACULTAD DE CIENCIAS DE LA EDUCACION	248
408002	DIP. RELACIONES LABORALES	FACULTAD DE CIENCIAS DEL TRABAJO	244
426502	LDO. BIOLOGÍA	FACULTAD DE CIENCIAS	229
440501	LDO. PEDAGOGÍA	FACULTAD DE CIENCIAS DE LA EDUCACION	223
425606	LDO. ADMÓN. Y DIREC. DE EMPRESAS + LDO. DERECHO	F. CIENCIAS ECONOMICAS Y EMPRESARIALES-F. DERECHO	210
444506	MAESTRO: EDUCACIÓN ESPECIAL	FACULTAD DE CIENCIAS DE LA EDUCACION	166
445018	MAESTRO: EDUCACIÓN FÍSICA	E.U. PROF. EGB LA INMACULADA CONCEPCION (ADS)	166
406201	DIP. NUTRICIÓN HUMANA Y DIETÉTICA	FACULTAD DE FARMACIA	165
425002	INGENIERO TELECOMUNICACIÓN	E.T.S. DE INGENIERIA INFORMATICA	165
437501	LDO. HISTORIA	FACULTAD DE FILOSOFIA Y LETRAS	164
408703	DIP. TURISMO	F. CIENCIAS ECONOMICAS Y EMPRESARIALES	163
434500	LDO. FILOLOGÍA INGLESA	FACULTAD DE FILOSOFIA Y LETRAS	152
408207	DIP. TERAPIA OCUPACIONAL	E.U. DE CIENCIAS DE LA SALUD	140
438009	LDO. HISTORIA DEL ARTE	FACULTAD DE FILOSOFIA Y LETRAS	137
402530	DIP. ENFERMERÍA	E.U. ENFERMERIA "MANUEL OLMEDO JIMÉNEZ" (MELILLA)	136
415007	I.T. INFORMÁTICA DE SISTEMAS	E.T.S. DE INGENIERIA INFORMATICA	127
427001	LDO. CIENCIAS AMBIENTALES	FACULTAD DE CIENCIAS	125
406501	DIP. ÓPTICA Y OPTOMETRÍA	FACULTAD DE CIENCIAS	123
402511	DIP. ENFERMERÍA	E.U. ENFERMERIA "VIRGEN DE LAS NIEVES" DEL S.A.S. (ADS)	118
444001	MAESTRO: AUDICIÓN Y LENGUAJE	FACULTAD DE CIENCIAS DE LA EDUCACION	102
423501	INGENIERO INFORMÁTICA	E.T.S. DE INGENIERIA INFORMATICA	101
414501	I.T. INFORMÁTICA DE GESTIÓN	E.T.S. DE INGENIERIA INFORMATICA	96
402526	DIP. ENFERMERÍA	E.U. DE ENFERMERIA "F. GONZÁLEZ AZCUNE" (CEUTA)	95
428704	LDO. CIENCIAS POLIT. Y DE LA ADMON. + LDO. DERECHO	F. DE CIENCIAS POLITICAS Y SOCIOLOGIA	92

436001	LDO. FÍSICA	FACULTAD DE CIENCIAS	90
446518	MAESTRO: EDUCACIÓN PRIMARIA	E.U. PROF. EGB LA INMACULADA CONCEPCION (ADS)	89
445529	MAESTRO: EDUCACIÓN INFANTIL	F. EDUCACION Y HUMANIDADES (CEUTA)	83
443200	LDO. TRADUCCIÓN E INTERPRETACIÓN FRANCÉS	F. TRADUCCION E INTERPRETACION	78
405001	DIP. LOGOPEDIA	FACULTAD DE PSICOLOGIA	76
424505	INGENIERO QUÍMICO	FACULTAD DE CIENCIAS	74
442703	LDO. SOCIOLOGÍA	F. DE CIENCIAS POLITICAS Y SOCIOLOGIA	71
439002	LDO. MATEMÁTICAS	FACULTAD DE CIENCIAS	68
434004	LDO. FILOLOGÍA HISPÁNICA	FACULTAD DE FILOSOFIA Y LETRAS	67
446007	MAESTRO: EDUCACIÓN MUSICAL	FACULTAD DE CIENCIAS DE LA EDUCACION	67
446522	MAESTRO: EDUCACIÓN PRIMARIA	F. EDUCACION Y HUMANIDADES (CEUTA)	61
435504	LDO. FILOSOFÍA	FACULTAD DE FILOSOFIA Y LETRAS	60
428501	LDO. CIENCIAS POLÍTICAS Y DE LA ADMINISTRACION	F. DE CIENCIAS POLITICAS Y SOCIOLOGIA	58
443103	LDO. TRADUCCIÓN E INTERPRETACIÓN ALEMÁN	F. TRADUCCION E INTERPRETACION	56
442509	LDO. QUÍMICA	FACULTAD DE CIENCIAS	47
446537	MAESTRO: EDUCACIÓN PRIMARIA	F. EDUCACION Y HUMANIDADES (MELILLA)	47
444510	MAESTRO: EDUCACIÓN ESPECIAL	E.U. PROF. EGB LA INMACULADA CONCEPCION (ADS)	40
401503	DIP. BIBLIOTECONOMÍA Y DOCUMENTACIÓN	FACULTAD BIBLIOTECONOMIA Y DOCUMENTACION	39
436508	LDO. GEOGRAFÍA	FACULTAD DE FILOSOFIA Y LETRAS	36
445022	MAESTRO: EDUCACIÓN FÍSICA	F. EDUCACION Y HUMANIDADES (CEUTA)	35
433000	LDO. FILOLOGÍA FRANCESA	FACULTAD DE FILOSOFIA Y LETRAS	32
402015	DIP. CIENCIAS EMPRESARIALES	E.U. DE CIENCIAS SOCIALES (MELILLA)	31
402021	DIP. CIENCIAS EMPRESARIALES	F. EDUCACION Y HUMANIDADES (CEUTA)	31
403004	DIP. ESTADÍSTICA	FACULTAD DE CIENCIAS	30
445037	MAESTRO: EDUCACIÓN FÍSICA	F. EDUCACION Y HUMANIDADES (MELILLA)	30
447000	MAESTRO: LENGUA EXTRANJERA	F. CIENCIAS DE LA EDUCACION (ESP.FRANCÉS)	27
443405	LDO. TRADUCCIÓN E INTERPRETACIÓN ÁRABE	F. TRADUCCION E INTERPRETACION	26
446011	MAESTRO: EDUCACIÓN MUSICAL	E.U. PROF. EGB LA INMACULADA CONCEPCION (ADS)	24
431501	LDO. FILOLOGÍA ÁRABE	FACULTAD DE FILOSOFIA Y LETRAS	21
444525	MAESTRO: EDUCACIÓN ESPECIAL	F. EDUCACION Y HUMANIDADES (CEUTA)	20
437005	LDO. GEOLOGÍA	FACULTAD DE CIENCIAS	19
432007	LDO. FILOLOGÍA CLÁSICA	FACULTAD DE FILOSOFIA Y LETRAS	18
447034	MAESTRO: LENGUA EXTRANJERA	F. EDUCACION Y HUMANIDADES (MELILLA)	17
408017	DIP. RELACIONES LABORALES	E.U. DE CIENCIAS SOCIALES (MELILLA)	16
445533	MAESTRO: EDUCACIÓN INFANTIL	F. EDUCACION Y HUMANIDADES (MELILLA)	16
444014	MAESTRO: AUDICIÓN Y LENGUAJE	E.U. PROF. EGB LA INMACULADA CONCEPCION (ADS)	12
404008	DIP. GESTIÓN Y ADMINISTRACIÓN PÚBLICA	E.U. DE CIENCIAS SOCIALES (MELILLA)	11
447021	MAESTRO: LENGUA EXTRANJERA	F. EDUCACION Y HUMANIDADES (CEUTA)	10
414514	I.T. INFORMÁTICA DE GESTIÓN	F. EDUCACION Y HUMANIDADES (CEUTA)	7
444029	MAESTRO: AUDICIÓN Y LENGUAJE	F. EDUCACION Y HUMANIDADES (CEUTA)	7
444531	MAESTRO: EDUCACIÓN ESPECIAL	F. EDUCACION Y HUMANIDADES (MELILLA)	7
432503	LDO. FILOLOGÍA ESLAVA	FACULTAD DE FILOSOFIA Y LETRAS	6
446026	MAESTRO: EDUCACIÓN MUSICAL	F. EDUCACION Y HUMANIDADES (CEUTA)	6
444033	MAESTRO: AUDICIÓN Y LENGUAJE	F. EDUCACION Y HUMANIDADES (MELILLA)	2
446030	MAESTRO: EDUCACIÓN MUSICAL	F. EDUCACION Y HUMANIDADES (MELILLA)	1

ANEXO II. IER CICLO - FASE I (JUNIO)
TITULACIONES MÁS SOLICITADAS, EN ORDEN DECRECIENTE, INDEPENDIEMENTE DE LA PRELACIÓN

Código	Titulación	Centro	Petic. es
439509	LDO. MEDICINA	FACULTAD DE MEDICINA	5022
402507	DIP. ENFERMERÍA	E.U. DE CIENCIAS DE LA SALUD	3560
446503	MAESTRO: EDUCACIÓN PRIMARIA	FACULTAD DE CIENCIAS DE LA EDUCACION	2103
427506	LDO. CIENCIAS DE LA ACTIVIDAD FÍSICA Y DEL DEPORTE	FAC. DE CIENCIAS DE LA ACTIVIDAD FÍSICA Y DEL DEPORTE	2098
403500	DIP. FISIOTERAPIA	E.U. DE CIENCIAS DE LA SALUD	1992
445501	MAESTRO: EDUCACIÓN INFANTIL	FACULTAD DE CIENCIAS DE LA EDUCACION	1946
441505	LDO. PSICOLOGÍA	FACULTAD DE PSICOLOGIA	1865
440005	LDO. ODONTOLOGÍA	FACULTAD DE ODONTOLOGIA	1698
430506	LDO. FARMACIA	FACULTAD DE FARMACIA	1512
445003	MAESTRO: EDUCACIÓN FÍSICA	FACULTAD DE CIENCIAS DE LA EDUCACION	1445
425509	LDO. ADMINISTRACIÓN Y DIRECCIÓN DE EMPRESAS	F. CIENCIAS ECONOMICAS Y EMPRESARIALES	1388
400501	ARQUITECTO	E.T.S. DE ARQUITECTURA	1372
402511	DIP. ENFERMERÍA	E.U. ENFERMERÍA "VIRGEN DE LAS NIEVES" DEL S.A.S. (ADS)	1327
429503	LDO. DERECHO	FACULTAD DE DERECHO	1273
402530	DIP. ENFERMERÍA	E.U. ENFERMERÍA "MANUEL OLMEDO JIMÉNEZ" (MELILLA)	1271
401007	ARQUITECTO TÉCNICO	E.U. ARQUITECTURA TÉCNICA	1258
422508	INGENIERO CAMINOS, CANALES Y PUERTOS	E.T.S. INGENIEROS DE CAMINOS, CANALES Y PUERTOS	1154
408509	DIP. TRABAJO SOCIAL	E.U. DE TRABAJO SOCIAL	1094
447049	MAESTRO: LENGUA EXTRANJERA	F. CIENCIAS DE LA EDUCACION(ESP.INGLÉS)	1049
402000	DIP. CIENCIAS EMPRESARIALES	F. CIENCIAS ECONOMICAS Y EMPRESARIALES	1022
406201	DIP. NUTRICIÓN HUMANA Y DIETÉTICA	FACULTAD DE FARMACIA	1020
402526	DIP. ENFERMERÍA	E.U. DE ENFERMERÍA "F. GONZÁLEZ AZCUNE" (CEUTA)	971
444506	MAESTRO: EDUCACIÓN ESPECIAL	FACULTAD DE CIENCIAS DE LA EDUCACION	930
408207	DIP. TERAPIA OCUPACIONAL	E.U. DE CIENCIAS DE LA SALUD	893
426502	LDO. BIOLOGÍA	FACULTAD DE CIENCIAS	886
430001	LDO. ECONOMÍA	F. CIENCIAS ECONOMICAS Y EMPRESARIALES	866
402205	DIP. EDUCACION SOCIAL	FACULTAD DE CIENCIAS DE LA EDUCACION	824
426006	LDO. BELLAS ARTES	FACULTAD DE BELLAS ARTES	758
425002	INGENIERO TELECOMUNICACIÓN	E.T.S. DE INGENIERIA INFORMATICA	758
443308	LDO. TRADUCCIÓN E INTERPRETACIÓN INGLÉS	F. TRADUCCION E INTERPRETACION	736
408703	DIP. TURISMO	F. CIENCIAS ECONOMICAS Y EMPRESARIALES	731
406501	DIP. ÓPTICA Y OPTOMETRÍA	FACULTAD DE CIENCIAS	699
425606	LDO. ADMÓN. Y DIREC. DE EMPRESAS + LDO. DERECHO	F. CIENCIAS ECONOMICAS Y EMPRESARIALES-F. DERECHO	653
440501	LDO. PEDAGOGÍA	FACULTAD DE CIENCIAS DE LA EDUCACION	633
408002	DIP. RELACIONES LABORALES	FACULTAD DE CIENCIAS DEL TRABAJO	555
405001	DIP. LOGOPEDIA	FACULTAD DE PSICOLOGIA	549
444001	MAESTRO: AUDICIÓN Y LENGUAJE	FACULTAD DE CIENCIAS DE LA EDUCACION	526
423501	INGENIERO INFORMÁTICA	E.T.S. DE INGENIERIA INFORMATICA	501
434500	LDO. FILOLOGÍA INGLESA	FACULTAD DE FILOSOFIA Y LETRAS	492
437501	LDO. HISTORIA	FACULTAD DE FILOSOFIA Y LETRAS	417
427001	LDO. CIENCIAS AMBIENTALES	FACULTAD DE CIENCIAS	407
446007	MAESTRO: EDUCACIÓN MUSICAL	FACULTAD DE CIENCIAS DE LA EDUCACION	356
438009	LDO. HISTORIA DEL ARTE	FACULTAD DE FILOSOFIA Y LETRAS	354
442509	LDO. QUÍMICA	FACULTAD DE CIENCIAS	349
424505	INGENIERO QUÍMICO	FACULTAD DE CIENCIAS	346
439002	LDO. MATEMÁTICAS	FACULTAD DE CIENCIAS	316
443200	LDO. TRADUCCIÓN E INTERPRETACIÓN FRANCÉS	F. TRADUCCION E INTERPRETACION	313
428501	LDO. CIENCIAS POLÍTICAS Y DE LA ADMINISTRACION	F. DE CIENCIAS POLITICAS Y SOCIOLOGIA	312
442703	LDO. SOCIOLOGÍA	F. DE CIENCIAS POLITICAS Y SOCIOLOGIA	311

445514	MAESTRO: EDUCACIÓN INFANTIL	E.U. PROF. EGB LA INMACULADA CONCEPCION (ADS)	303
428704	LDO. CIENCIAS POLIT. Y DE LA ADMON. + LDO. DERECHO	F. DE CIENCIAS POLITICAS Y SOCIOLOGIA	302
415007	I.T. INFORMÁTICA DE SISTEMAS	E.T.S. DE INGENIERIA INFORMATICA	286
436001	LDO. FÍSICA	FACULTAD DE CIENCIAS	276
447000	MAESTRO: LENGUA EXTRANJERA	F. CIENCIAS DE LA EDUCACION (ESP.FRANCÉS)	268
414501	I.T. INFORMÁTICA DE GESTIÓN	E.T.S. DE INGENIERIA INFORMATICA	245
435504	LDO. FILOSOFÍA	FACULTAD DE FILOSOFIA Y LETRAS	227
447053	MAESTRO: LENGUA EXTRANJERA	E.U. PROF. EGB LA INMACULADA CONCEPCION (ADS) (INGLES)	202
434004	LDO. FILOLOGÍA HISPÁNICA	FACULTAD DE FILOSOFIA Y LETRAS	189
446518	MAESTRO: EDUCACIÓN PRIMARIA	E.U. PROF. EGB LA INMACULADA CONCEPCION (ADS)	181
445018	MAESTRO: EDUCACIÓN FÍSICA	E.U. PROF. EGB LA INMACULADA CONCEPCION (ADS)	167
433000	LDO. FILOLOGÍA FRANCESA	FACULTAD DE FILOSOFIA Y LETRAS	133
436508	LDO. GEOGRAFÍA	FACULTAD DE FILOSOFIA Y LETRAS	132
443103	LDO. TRADUCCIÓN E INTERPRETACIÓN ALEMÁN	F. TRADUCCION E INTERPRETACION	115
437005	LDO. GEOLOGÍA	FACULTAD DE CIENCIAS	114
401503	DIP. BIBLIOTECONOMÍA Y DOCUMENTACIÓN	FACULTAD BIBLIOTECONOMIA Y DOCUMENTACION	103
445529	MAESTRO: EDUCACIÓN INFANTIL	F. EDUCACION Y HUMANIDADES (CEUTA)	83
444510	MAESTRO: EDUCACIÓN ESPECIAL	E.U. PROF. EGB LA INMACULADA CONCEPCION (ADS)	73
403004	DIP. ESTADÍSTICA	FACULTAD DE CIENCIAS	69
443405	LDO. TRADUCCIÓN E INTERPRETACIÓN ÁRABE	F. TRADUCCION E INTERPRETACION	67
431501	LDO. FILOLOGÍA ÁRABE	FACULTAD DE FILOSOFIA Y LETRAS	63
446522	MAESTRO: EDUCACIÓN PRIMARIA	F. EDUCACION Y HUMANIDADES (CEUTA)	61
432007	LDO. FILOLOGÍA CLÁSICA	FACULTAD DE FILOSOFIA Y LETRAS	57
446537	MAESTRO: EDUCACIÓN PRIMARIA	F. EDUCACION Y HUMANIDADES (MELILLA)	52
445022	MAESTRO: EDUCACIÓN FÍSICA	F. EDUCACION Y HUMANIDADES (CEUTA)	50
445533	MAESTRO: EDUCACIÓN INFANTIL	F. EDUCACION Y HUMANIDADES (MELILLA)	48
404008	DIP. GESTIÓN Y ADMINISTRACIÓN PÚBLICA	E.U. DE CIENCIAS SOCIALES (MELILLA)	45
445037	MAESTRO: EDUCACIÓN FÍSICA	F. EDUCACION Y HUMANIDADES (MELILLA)	38
402021	DIP. CIENCIAS EMPRESARIALES	F. EDUCACION Y HUMANIDADES (CEUTA)	34
444525	MAESTRO: EDUCACIÓN ESPECIAL	F. EDUCACION Y HUMANIDADES (CEUTA)	31
402015	DIP. CIENCIAS EMPRESARIALES	E.U. DE CIENCIAS SOCIALES (MELILLA)	25
444014	MAESTRO: AUDICIÓN Y LENGUAJE	E.U. PROF. EGB LA INMACULADA CONCEPCION (ADS)	25
447034	MAESTRO: LENGUA EXTRANJERA	F. EDUCACION Y HUMANIDADES (MELILLA)	24
432503	LDO. FILOLOGÍA ESLAVA	FACULTAD DE FILOSOFIA Y LETRAS	24
446011	MAESTRO: EDUCACIÓN MUSICAL	E.U. PROF. EGB LA INMACULADA CONCEPCION (ADS)	23
447021	MAESTRO: LENGUA EXTRANJERA	F. EDUCACION Y HUMANIDADES (CEUTA)	21
408017	DIP. RELACIONES LABORALES	E.U. DE CIENCIAS SOCIALES (MELILLA)	16
444531	MAESTRO: EDUCACIÓN ESPECIAL	F. EDUCACION Y HUMANIDADES (MELILLA)	15
444029	MAESTRO: AUDICIÓN Y LENGUAJE	F. EDUCACION Y HUMANIDADES (CEUTA)	13
414514	I.T. INFORMÁTICA DE GESTIÓN	F. EDUCACION Y HUMANIDADES (CEUTA)	9
444033	MAESTRO: AUDICIÓN Y LENGUAJE	F. EDUCACION Y HUMANIDADES (MELILLA)	8
446026	MAESTRO: EDUCACIÓN MUSICAL	F. EDUCACION Y HUMANIDADES (CEUTA)	6
446030	MAESTRO: EDUCACIÓN MUSICAL	F. EDUCACION Y HUMANIDADES (MELILLA)	3

ANEXO 3. IER CICLO - FASE 2 (OCTUBRE)
TITULACIONES MÁS SOLICITADAS, EN ORDEN DECRECIENTE, COMO PRIMERA OPCIÓN

Código	Titulación	Centro	Petic. 1ª Opc.
429503	LDO. DERECHO	FACULTAD DE DERECHO	559
430001	LDO. ECONOMÍA	F. CIENCIAS ECONOMICAS Y EMPRESARIALES	321
447053	MAESTRO: LENGUA EXTRANJERA	E.U. PROF. EGB LA INMACULADA CONCEPCION (ADS) (INGLES)	276
445514	MAESTRO: EDUCACIÓN INFANTIL	E.U. PROF. EGB LA INMACULADA CONCEPCION (ADS)	246
408002	DIP. RELACIONES LABORALES	FACULTAD DE CIENCIAS DEL TRABAJO	241
426502	LDO. BIOLOGÍA	FACULTAD DE CIENCIAS	226
440501	LDO. PEDAGOGÍA	FACULTAD DE CIENCIAS DE LA EDUCACION	223
445018	MAESTRO: EDUCACIÓN FÍSICA	E.U. PROF. EGB LA INMACULADA CONCEPCION (ADS)	166
437501	LDO. HISTORIA	FACULTAD DE FILOSOFIA Y LETRAS	163
434500	LDO. FILOLOGÍA INGLESA	FACULTAD DE FILOSOFIA Y LETRAS	150
438009	LDO. HISTORIA DEL ARTE	FACULTAD DE FILOSOFIA Y LETRAS	137
427001	LDO. CIENCIAS AMBIENTALES	FACULTAD DE CIENCIAS	124
415007	I.T. INFORMÁTICA DE SISTEMAS	E.T.S. DE INGENIERIA INFORMATICA	120
414501	I.T. INFORMÁTICA DE GESTIÓN	E.T.S. DE INGENIERIA INFORMATICA	95
423501	INGENIERO INFORMÁTICA	E.T.S. DE INGENIERIA INFORMATICA	91
436001	LDO. FÍSICA	FACULTAD DE CIENCIAS	90
446518	MAESTRO: EDUCACIÓN PRIMARIA	E.U. PROF. EGB LA INMACULADA CONCEPCION (ADS)	89
428704	LDO. CIENCIAS POLIT. Y DE LA ADMON. + LDO. DERECHO	F. DE CIENCIAS POLITICAS Y SOCIOLOGIA	84
445529	MAESTRO: EDUCACIÓN INFANTIL	F. EDUCACION Y HUMANIDADES (CEUTA)	83
442703	LDO. SOCIOLOGIA	F. DE CIENCIAS POLITICAS Y SOCIOLOGIA	70
424505	INGENIERO QUÍMICO	FACULTAD DE CIENCIAS	69
439002	LDO. MATEMÁTICAS	FACULTAD DE CIENCIAS	68
434004	LDO. FILOLOGÍA HISPÁNICA	FACULTAD DE FILOSOFIA Y LETRAS	65
446522	MAESTRO: EDUCACIÓN PRIMARIA	F. EDUCACION Y HUMANIDADES (CEUTA)	62
435504	LDO. FILOSOFIA	FACULTAD DE FILOSOFIA Y LETRAS	60
428501	LDO. CIENCIAS POLÍTICAS Y DE LA ADMINISTRACION	F. DE CIENCIAS POLITICAS Y SOCIOLOGIA	57
443103	LDO. TRADUCCIÓN E INTERPRETACIÓN ALEMAN	F. TRADUCCION E INTERPRETACION	54
446537	MAESTRO: EDUCACIÓN PRIMARIA	F. EDUCACION Y HUMANIDADES (MELILLA)	49
442509	LDO. QUÍMICA	FACULTAD DE CIENCIAS	45
444510	MAESTRO: EDUCACIÓN ESPECIAL	E.U. PROF. EGB LA INMACULADA CONCEPCION (ADS)	40
445022	MAESTRO: EDUCACIÓN FÍSICA	F. EDUCACION Y HUMANIDADES (CEUTA)	37
401503	DIP. BIBLIOTECONOMÍA Y DOCUMENTACIÓN	FACULTAD BIBLIOTECONOMIA Y DOCUMENTACION	36
436508	LDO. GEOGRAFÍA	FACULTAD DE FILOSOFIA Y LETRAS	36
445037	MAESTRO: EDUCACIÓN FÍSICA	F. EDUCACION Y HUMANIDADES (MELILLA)	33
433000	LDO. FILOLOGÍA FRANCESA	FACULTAD DE FILOSOFIA Y LETRAS	31
403004	DIP. ESTADÍSTICA	FACULTAD DE CIENCIAS	30
402015	DIP. CIENCIAS EMPRESARIALES	E.U. DE CIENCIAS SOCIALES (MELILLA)	30
402021	DIP. CIENCIAS EMPRESARIALES	F. EDUCACION Y HUMANIDADES (CEUTA)	28
446011	MAESTRO: EDUCACIÓN MUSICAL	E.U. PROF. EGB LA INMACULADA CONCEPCION (ADS)	23
443405	LDO. TRADUCCIÓN E INTERPRETACIÓN ÁRABE	F. TRADUCCION E INTERPRETACION	21
444525	MAESTRO: EDUCACIÓN ESPECIAL	F. EDUCACION Y HUMANIDADES (CEUTA)	20
437005	LDO. GEOLOGÍA	FACULTAD DE CIENCIAS	19
447034	MAESTRO: LENGUA EXTRANJERA	F. EDUCACION Y HUMANIDADES (MELILLA)	19
431501	LDO. FILOLOGÍA ÁRABE	FACULTAD DE FILOSOFIA Y LETRAS	19
445533	MAESTRO: EDUCACIÓN INFANTIL	F. EDUCACION Y HUMANIDADES (MELILLA)	18
432007	LDO. FILOLOGÍA CLÁSICA	FACULTAD DE FILOSOFIA Y LETRAS	18
408017	DIP. RELACIONES LABORALES	E.U. DE CIENCIAS SOCIALES (MELILLA)	16
444014	MAESTRO: AUDICIÓN Y LENGUAJE	E.U. PROF. EGB LA INMACULADA CONCEPCION (ADS)	11

447021	MAESTRO: LENGUA EXTRANJERA	F. EDUCACION Y HUMANIDADES (CEUTA)	10
404008	DIP. GESTIÓN Y ADMINISTRACIÓN PÚBLICA	E.U. DE CIENCIAS SOCIALES (MELILLA)	8
444029	MAESTRO: AUDICIÓN Y LENGUAJE	F. EDUCACION Y HUMANIDADES (CEUTA)	8
444531	MAESTRO: EDUCACIÓN ESPECIAL	F. EDUCACION Y HUMANIDADES (MELILLA)	7
414514	I.T. INFORMÁTICA DE GESTIÓN	F. EDUCACION Y HUMANIDADES (CEUTA)	7
432503	LDO. FILOLOGÍA ESLAVA	FACULTAD DE FILOSOFIA Y LETRAS	6
446026	MAESTRO: EDUCACIÓN MUSICAL	F. EDUCACION Y HUMANIDADES (CEUTA)	6
444033	MAESTRO: AUDICIÓN Y LENGUAJE	F. EDUCACION Y HUMANIDADES (MELILLA)	3
446030	MAESTRO: EDUCACIÓN MUSICAL	F. EDUCACION Y HUMANIDADES (MELILLA)	2

ANEXO 4. IER CICLO - FASE 2 (OCTUBRE)
TITULACIONES MÁS SOLICITADAS, EN ORDEN DECRECIENTE, INDEPENDIEMENTE DE LA PRELACIÓN

Código	Titulación	Centro	Pet. Totales
440501	LDO. PEDAGOGÍA	FACULTAD DE CIENCIAS DE LA EDUCACION	683
429503	LDO. DERECHO	FACULTAD DE DERECHO	606
408002	DIP. RELACIONES LABORALES	FACULTAD DE CIENCIAS DEL TRABAJO	564
445514	MAESTRO: EDUCACIÓN INFANTIL	E.U. PROF. EGB LA INMACULADA CONCEPCION (ADS)	459
430001	LDO. ECONOMÍA	F. CIENCIAS ECONOMICAS Y EMPRESARIALES	411
446518	MAESTRO: EDUCACIÓN PRIMARIA	E.U. PROF. EGB LA INMACULADA CONCEPCION (ADS)	394
442703	LDO. SOCIOLOGÍA	F. DE CIENCIAS POLITICAS Y SOCIOLOGIA	389
447053	MAESTRO: LENGUA EXTRANJERA	E.U. PROF. EGB LA INMACULADA CONCEPCION (ADS) (INGLES)	342
445018	MAESTRO: EDUCACIÓN FÍSICA	E.U. PROF. EGB LA INMACULADA CONCEPCION (ADS)	339
426502	LDO. BIOLOGÍA	FACULTAD DE CIENCIAS	304
434500	LDO. FILOLOGÍA INGLESA	FACULTAD DE FILOSOFIA Y LETRAS	282
427001	LDO. CIENCIAS AMBIENTALES	FACULTAD DE CIENCIAS	266
437501	LDO. HISTORIA	FACULTAD DE FILOSOFIA Y LETRAS	246
428501	LDO. CIENCIAS POLÍTICAS Y DE LA ADMINISTRACION	F. DE CIENCIAS POLITICAS Y SOCIOLOGIA	230
444510	MAESTRO: EDUCACIÓN ESPECIAL	E.U. PROF. EGB LA INMACULADA CONCEPCION (ADS)	194
415007	I.T. INFORMÁTICA DE SISTEMAS	E.T.S. DE INGENIERIA INFORMATICA	185
438009	LDO. HISTORIA DEL ARTE	FACULTAD DE FILOSOFIA Y LETRAS	183
423501	INGENIERO INFORMÁTICA	E.T.S. DE INGENIERIA INFORMATICA	174
414501	I.T. INFORMÁTICA DE GESTIÓN	E.T.S. DE INGENIERIA INFORMATICA	156
435504	LDO. FILOSOFÍA	FACULTAD DE FILOSOFIA Y LETRAS	156
444014	MAESTRO: AUDICIÓN Y LENGUAJE	E.U. PROF. EGB LA INMACULADA CONCEPCION (ADS)	141
401503	DIP. BIBLIOTECONOMÍA Y DOCUMENTACIÓN	FACULTAD BIBLIOTECONOMIA Y DOCUMENTACION	133
439002	LDO. MATEMÁTICAS	FACULTAD DE CIENCIAS	132
434004	LDO. FILOLOGÍA HISPÁNICA	FACULTAD DE FILOSOFIA Y LETRAS	129
442509	LDO. QUÍMICA	FACULTAD DE CIENCIAS	129
428704	LDO. CIENCIAS POLIT. Y DE LA ADMON. + LDO. DERECHO	F. DE CIENCIAS POLITICAS Y SOCIOLOGIA	127
436508	LDO. GEOGRAFÍA	FACULTAD DE FILOSOFIA Y LETRAS	125
403004	DIP. ESTADÍSTICA	FACULTAD DE CIENCIAS	101
446011	MAESTRO: EDUCACIÓN MUSICAL	E.U. PROF. EGB LA INMACULADA CONCEPCION (ADS)	95
433000	LDO. FILOLOGÍA FRANCESA	FACULTAD DE FILOSOFIA Y LETRAS	93
437005	LDO. GEOLOGÍA	FACULTAD DE CIENCIAS	90
436001	LDO. FÍSICA	FACULTAD DE CIENCIAS	84
445529	MAESTRO: EDUCACIÓN INFANTIL	F. EDUCACION Y HUMANIDADES (CEUTA)	84
445022	MAESTRO: EDUCACIÓN FÍSICA	F. EDUCACION Y HUMANIDADES (CEUTA)	82
424505	INGENIERO QUÍMICO	FACULTAD DE CIENCIAS	81
445037	MAESTRO: EDUCACIÓN FÍSICA	F. EDUCACION Y HUMANIDADES (MELILLA)	81
446522	MAESTRO: EDUCACIÓN PRIMARIA	F. EDUCACION Y HUMANIDADES (CEUTA)	74
446537	MAESTRO: EDUCACIÓN PRIMARIA	F. EDUCACION Y HUMANIDADES (MELILLA)	70
443103	LDO. TRADUCCIÓN E INTERPRETACIÓN ALEMÁN	F. TRADUCCION E INTERPRETACION	68
445533	MAESTRO: EDUCACIÓN INFANTIL	F. EDUCACION Y HUMANIDADES (MELILLA)	61
447021	MAESTRO: LENGUA EXTRANJERA	F. EDUCACION Y HUMANIDADES (CEUTA)	51
447034	MAESTRO: LENGUA EXTRANJERA	F. EDUCACION Y HUMANIDADES (MELILLA)	43
443405	LDO. TRADUCCIÓN E INTERPRETACIÓN ÁRABE	F. TRADUCCION E INTERPRETACION	40
444525	MAESTRO: EDUCACIÓN ESPECIAL	F. EDUCACION Y HUMANIDADES (CEUTA)	38
402015	DIP. CIENCIAS EMPRESARIALES	E.U. DE CIENCIAS SOCIALES (MELILLA)	36
404008	DIP. GESTIÓN Y ADMINISTRACIÓN PÚBLICA	E.U. DE CIENCIAS SOCIALES (MELILLA)	31
444531	MAESTRO: EDUCACIÓN ESPECIAL	F. EDUCACION Y HUMANIDADES (MELILLA)	28
431501	LDO. FILOLOGÍA ÁRABE	FACULTAD DE FILOSOFIA Y LETRAS	27
402021	DIP. CIENCIAS EMPRESARIALES	F. EDUCACION Y HUMANIDADES (CEUTA)	25

432007	LDO. FILOLOGÍA CLÁSICA	FACULTAD DE FILOSOFIA Y LETRAS	24
444029	MAESTRO: AUDICIÓN Y LENGUAJE	F. EDUCACION Y HUMANIDADES (CEUTA)	23
432503	LDO. FILOLOGÍA ESLAVA	FACULTAD DE FILOSOFIA Y LETRAS	22
408017	DIP. RELACIONES LABORALES	E.U. DE CIENCIAS SOCIALES (MELILLA)	17
446026	MAESTRO: EDUCACIÓN MUSICAL	F. EDUCACION Y HUMANIDADES (CEUTA)	17
446030	MAESTRO: EDUCACIÓN MUSICAL	F. EDUCACION Y HUMANIDADES (MELILLA)	14
444033	MAESTRO: AUDICIÓN Y LENGUAJE	F. EDUCACION Y HUMANIDADES (MELILLA)	12
414514	I.T. INFORMÁTICA DE GESTIÓN	F. EDUCACION Y HUMANIDADES (CEUTA)	10

ANEXO 5. PRIMER CICLO - NOTAS DE CORTE - CURSO 2009/2010

TITULACIONES	GENERAL			F.P.			TITULADOS		EXTRANJEROS		MAYORES DE 25 AÑOS		
	Primera Adjudicación	Oficial		Primera Adjudicación	Oficial		Primera Adjudicación	Oficial	Primera Adjudicación	Oficial	Primera Adjudicación	Oficial	
		1ª Fase	2ª Fase		1ª Fase	2ª Fase						1ª Fase	2ª Fase
ARQUITECTO	7,98	7,09		7,60	6,60		2,02	1,81	7,83	7,83	5,00	6,34	
ARQUITECTO TÉCNICO	6,65	5,43		5,60	5,20		1,56		6,06	5,84	5,32	5,00	
DIP. BIBLIOTECONOMIA Y DOCUMENTACIÓN	5,20	5,00	5,00	5,00	5,00	5,00			5,25		6,18	5,00	
DIP. CIENCIAS EMPRESARIALES	5,97	5,17		5,30	5,00		1,94	1,00	6,22	6,09	6,18	5,00	
DIP. CIENCIAS EMPRESARIALES (ME)	5,81	5,00	5,00	5,00	5,00	5,00			5,62				
DIP. CIENCIAS EMPRESARIALES (CE)	6,56	5,00	5,00	6,30	5,00	5,00					7,19	5,00	
DIP. EDUCACIÓN SOCIAL	6,57	6,20		7,30	6,90		2,64	2,64	5,28		7,35	7,35	
DIP. ENFERMERIA	8,23	7,70		8,70	8,40		2,45	2,45	8,12	6,92	7,34	7,32	
DIP. ENFERMERIA S.A.S.	7,83	7,52		8,70	8,70		2,77	2,77	6,54	6,54	7,42	7,42	
DIP. ENFERMERIA (CE)	6,40	6,15		7,60	7,20		2,12	1,86			6,22	5,92	
DIP. ENFERMERIA (ME)	7,03	6,09		8,10	7,50		2,31	2,31	6,50		6,88	6,10	
DIP. ESTADÍSTICA	5,48	5,00	5,00			5,00	1,33	1,00					
DIP. FISIOTERAPIA	8,64	8,36		9,00	8,60		3,14	3,14	7,87	6,35	7,92	7,92	
DIP. GESTIÓN Y ADMINISTRACIÓN PÚBLICA (ME)	5,34	5,00	5,00	5,00	5,00				5,84		5,08		
DIP. LOGOPEDIA	6,31	5,60		7,10	5,00		2,04	2,04	5,22	5,44	5,90	5,00	
DIP. NUTRICIÓN HUMANA Y DIETÉTICA	7,44	6,80		7,50	6,80		2,86	2,86	7,16	7,16	7,25	7,25	
DIP. ÓPTICA Y OPTOMETRÍA	6,64	5,22		6,00	5,00		2,04	1,25	5,25	5,25	6,51	5,74	
DIP. RELACIONES LABORALES	5,00	5,00	5,00	5,00	5,00	5,00	1,58		6,08		5,00	5,00	5,00
DIP. RELACIONES LABORALES (ME)	5,00	5,00	5,00	8,20			1,00	1,00					
DIP. TERAPIA OCUPACIONAL	7,36	7,02		8,20	7,70		2,64	2,20	6,35	5,92	7,74	7,74	
DIP. TRABAJO SOCIAL	6,21	5,96		6,90	5,50		2,25	2,16	5,80	5,80	6,67	6,22	
DIP. TURISMO	5,93	5,16		5,40	5,00		1,55	1,35	6,12	5,84	5,43	5,00	
I.T. INFORMÁTICA DE GESTIÓN	5,39	5,00	5,00	5,70	5,00	5,00	1,38		5,35	5,35			
I.T. INFORMÁTICA DE GESTIÓN (CE)	5,30	5,00	5,00						6,01				
I.T. INFORMÁTICA DE SISTEMAS	5,02	5,00	5,00	5,30	5,00	5,00	1,64	1,00	5,89	5,00	5,72	5,00	
INGENIERO CAMINOS, CANALES Y PUERTOS	8,06	7,68					1,91	1,69	7,22	6,37	5,00	5,00	
INGENIERO INFORMÁTICA	5,51	5,00	5,00	5,90	5,00	5,00			7,10	7,10	5,00	5,00	
INGENIERO QUÍMICO	6,14	5,00	5,26						8,62	8,62			
INGENIERO EN TELECOMUNICACIÓN	7,52	6,66		7,00	5,00		1,91	1,04	7,44	6,23	6,84	5,00	
LDO. ADM. Y DIR. DE EMPRESAS	6,63	5,66		6,20	5,00		1,69	1,00	7,00	5,93	5,69	5,00	
LDO. ADM. Y DIR. DE EMPRESAS + LDO. DERECHO	7,37	6,82		9,00	5,00				8,22	6,70	5,51	5,00	
LDO. BELLAS ARTES	6,29	5,84		7,90	7,90		1,85	1,85	5,00	5,00	7,44	7,40	
LDO. BIOLOGIA	6,16	5,00	5,00	5,60	5,00	5,00	1,37	1,00	7,29	5,00	5,00	5,00	5,00
LDO. CIENCIAS AMBIENTALES	5,31	5,00	5,39	5,90	5,00	5,00	1,45		6,03	5,00	5,85	5,00	
LDO. C.C. DE LA ACTIVIDAD FÍSICA Y DEL DEPORTE	7,31	7,02		8,40	7,90		2,01	1,16	6,52	6,52	7,48	5,55	
LDO. CIENCIAS POLÍTICAS Y DE LA ADMON.	5,00	5,00	5,00	6,00			1,22		7,57	5,00	6,95	5,00	5,00
LDO. CIENCIAS POLÍTICAS Y DE LA ADMON. + LDO. DERECHO	5,00	5,00	5,30				2,09	1,53	9,24		7,25	5,00	
LDO. DERECHO	5,17	5,00	5,53	6,00		5,00	1,58	1,28	5,26	5,00	5,28	5,00	5,75
LDO. ECONOMÍA	5,69	5,00	6,91	5,90	5,00	9,20	1,47		6,56	5,00	6,84	5,00	
LDO. FARMACIA	6,90	5,00		6,60	5,00		1,87	1,00	7,96	5,00	5,69	5,00	
LDO. FILOLOGÍA ÁRABE	5,47	5,00	5,00				2,71		6,09	5,00			
LDO. FILOLOGÍA CLÁSICA	5,16	5,00	5,00										
LDO. FILOLOGÍA ESLAVA	5,75	5,00	5,00								6,48	5,00	
LDO. FILOLOGÍA FRANCESA	5,19	5,00	5,00	6,40	5,00		1,29				7,13		5,00
LDO. FILOLOGÍA HISPÁNICA	5,67	5,00	5,00				2,01	2,01			5,11		

LDO. FILOLOGÍA INGLESA	5,91	5,00	5,00	6,70	5,00	5,00	2,08		7,07	6,58	6,26	5,00	6,35
LDO. FILOSOFÍA	5,32	5,00	5,00				1,86				5,43	5,00	
LDO. FÍSICA	5,25	5,00	5,00	7,30	5,00	5,00	1,54				5,48	5,00	
LDO. GEOGRAFÍA	5,15	5,00	5,00				1,00	1,00			5,00	5,00	
LDO. GEOLOGÍA	5,90	5,00	5,00										
LDO. HISTORIA	5,06	5,00	5,00	6,70	5,00		1,00	1,00	5,73	5,00	6,09	5,00	5,00
LDO. HISTORIA DEL ARTE	5,00	5,00	5,00	6,60	5,00	5,00	1,11	1,00			6,95	5,00	5,00
LDO. MATEMÁTICAS	5,29	5,00	5,00				1,85	1,00			8,01	5,00	
LDO. MEDICINA	9,04	8,88		9,36	9,00		3,05	3,05	8,82	7,94	7,94	7,27	
LDO. ODONTOLOGÍA	8,40	8,01		10,00*	9,90		3,05	2,27	8,33	8,08	8,01	8,01	
LDO. PEDAGOGÍA	5,36	5,00	5,42	5,50	5,00	5,00	2,02	1,00	6,17		5,68	5,00	5,00
LDO. PSICOLOGÍA	6,72	6,10		6,10	5,00		2,15	1,60	7,92	5,00	7,05	5,97	
LDO. QUÍMICA	5,99	5,00	5,00			5,00			8,08		7,81	5,00	
LDO. SOCIOLOGÍA	5,00	5,00	5,00	5,10	5,00	5,00	1,57				5,75	5,00	
LDO. TRADUCCIÓN E INTERPRETACIÓN (ALEMÁN)	6,47	5,00	7,09						5,63	5,63	7,99	5,00	
LDO. TRADUCCIÓN E INTERPRETACIÓN (FRANCÉS)	7,14	5,65							6,70	6,70	6,37	5,00	
LDO. TRADUCCIÓN E INTERPRETACIÓN (INGLÉS)	8,71	7,04		6,90	5,00				7,10	7,10	6,96	6,96	
LDO. TRADUCCIÓN E INTERPRETACIÓN (ÁRABE)	5,34	5,00	5,00						6,81	6,81	5,80	5,80	
MAESTRO: AUDICIÓN Y LENGUAJE	5,98	5,43		6,30	5,00		2,60	2,60	6,50	6,50	6,15	5,83	
MAESTRO: AUDICIÓN Y LENGUAJE (INMAC.)	5,16	5,00	5,00	6,40	5,00		2,08	2,08					5,00
MAESTRO: AUDICIÓN Y LENGUAJE (CE)	5,00	5,00	5,00			5,00							
MAESTRO: AUDICIÓN Y LENGUAJE (ME)	5,65	5,00					1,92						
MAESTRO: EDUCACIÓN ESPECIAL	6,30	5,90		6,90	6,60		2,66	2,66			6,25	5,92	
MAESTRO: EDUCACIÓN ESPECIAL (INMAC.)	5,01	5,00	5,25	5,00	5,00	5,00	2,48				5,92		
MAESTRO: EDUCACIÓN ESPECIAL (CE)	5,13	5,00	5,00	5,50	5,00	5,00	1,71	1,00					
MAESTRO: EDUCACIÓN ESPECIAL (ME)	6,82		5,00	6,80	5,00	5,00	2,38	1,00					
MAESTRO: EDUCACIÓN FÍSICA	6,61	6,33		7,10	6,20		2,23	2,06	5,00	5,00	6,22	5,34	
MAESTRO: EDUCACIÓN FÍSICA (INMAC.)	5,00	5,00	5,80	5,80	5,00	5,00	1,48	1,00			5,00		5,00
MAESTRO: EDUCACIÓN FÍSICA (CE)	5,14	5,00	5,00	5,28	5,00	5,00					6,39	5,00	5,00
MAESTRO: EDUCACIÓN FÍSICA (ME)	5,33	5,00	5,00	6,00	5,00	5,00	1,99				5,13		5,00
MAESTRO: EDUCACIÓN INFANTIL	6,55	6,20		7,70	7,30		3,08	2,02	6,08	5,00	7,28	7,28	
MAESTRO: EDUCACIÓN INFANTIL (INMAC.)	5,00	5,00	5,79	5,67	5,00	5,00	2,39	2,38			5,08	5,00	5,00
MAESTRO: EDUCACIÓN INFANTIL (CE)	5,00	5,00	5,00	5,80	5,00	5,00	1,69	1,00			5,30	5,00	5,00
MAESTRO: EDUCACIÓN INFANTIL (ME)	5,41	5,00	5,00	5,00	5,00	5,00							5,00
MAESTRO: EDUCACIÓN MUSICAL	5,75	5,17		5,41	5,00		2,07	1,99			6,35	5,00	
MAESTRO: EDUCACIÓN MUSICAL (INMAC.)	5,09	5,00	5,00	6,60									5,00
MAESTRO: EDUCACIÓN MUSICAL (CE)	7,54	5,00	5,00								7,28	5,00	5,00
MAESTRO: EDUCACIÓN MUSICAL (ME)	6,71		5,00										
MAESTRO: EDUCACIÓN PRIMARIA	6,44	5,97		6,40	5,00		2,32	2,28	5,78		6,40	6,20	
MAESTRO: EDUCACIÓN PRIMARIA (INMAC.)	5,03	5,00	5,80	6,10		5,00	1,89				6,15	5,00	5,00
MAESTRO: EDUCACIÓN PRIMARIA (CE)	5,21	5,00	5,00	5,00	5,00		1,81	1,00			6,30	5,00	5,00
MAESTRO: EDUCACIÓN PRIMARIA (ME)	5,31	5,00	5,00	6,80		5,00	2,81						
MAESTRO: LENGUA EXTRANJERA (FRANCÉS)	6,02	5,13		5,60	5,00		2,49				5,38	5,38	

MAESTRO: LENGUA EXTRANJERA (INGLÉS)	6,68	6,09		5,20	5,00		2,88	2,80			7,33	7,33	
MAESTRO: LENGUA EXTR.-INGLÉS (INMAC.)	5,34	5,00	6,88	5,00	5,00	9,80	2,80	2,26			5,00	5,00	
MAESTRO: LENGUA EXTRANJERA (CE)	5,00	5,00	5,00	5,70	5,00		1,00	1,00			5,47	5,00	5,00
MAESTRO: LENGUA EXTRANJERA (ME)	5,00	5,00	5,00			5,00	1,28						

ANEXO 6. 2º CICLO - FASE I (SEPTIEMBRE)

TITULACIONES MÁS SOLICITADAS, EN ORDEN DECRECIENTE, COMO PRIMERA OPCIÓN

Código	Titulación	Centro	Pet. 1ª Opc.
491502	LDO. ANTROPOLOGÍA SOCIAL Y CULTURAL	FACULTAD DE FILOSOFIA Y LETRAS	336
494007	LDO. PSICOPELAGOGIA	FACULTAD DE CIENCIAS DE LA EDUCACION	284
427506	LDO. CIENCIAS DE LA ACTIVIDAD FÍSICA Y DEL DEPORTE	FAC. DE CIENCIAS DE LA ACTIVIDAD FÍSICA Y DEL DEPORTE	186
429007	LDO. COMUNICACIÓN AUDIOVISUAL	FACULTAD BIBLIOTECONOMIA Y DOCUMENTACION	165
492107	LDO. CIENCIAS DEL TRABAJO	FACULTAD DE CIENCIAS DEL TRABAJO	133
496004	LDO. INVESTIGACIÓN Y TÉCNICAS DE MERCADO	F. CIENCIAS ECONOMICAS Y EMPRESARIALES	129
440501	LDO. PEDAGOGIA	FACULTAD DE CIENCIAS DE LA EDUCACION	121
492506	LDO. CIENCIAS Y TECNOLOGÍA DE LOS ALIMENTOS	FACULTAD DE FARMACIA	91
425509	LDO. ADMINISTRACIÓN Y DIRECCIÓN DE EMPRESAS	F. CIENCIAS ECONOMICAS Y EMPRESARIALES	56
494011	LDO. PSICOPELAGOGIA	F. EDUCACION Y HUMANIDADES (CEUTA)	52
494026	LDO. PSICOPELAGOGIA	F. EDUCACION Y HUMANIDADES (MELILLA)	52
498508	LDO. TEORÍA LITERATURA Y LITERATURA COMPARADA	FACULTAD DE FILOSOFIA Y LETRAS	50
423501	INGENIERO INFORMÁTICA	E.T.S. DE INGENIERIA INFORMATICA	49
492001	LDO. BIOQUIMICA	FACULTAD DE CIENCIAS	41
499005	LDO. HISTORIA Y CIENCIAS DE LA MUSICA	FACULTAD DE FILOSOFIA Y LETRAS	41
492700	LDO. DOCUMENTACIÓN	FACULTAD BIBLIOTECONOMIA Y DOCUMENTACION	39
442703	LDO. SOCIOLOGIA	F. DE CIENCIAS POLITICAS Y SOCIOLOGIA	38
443308	LDO. TRADUCCIÓN E INTERPRETACIÓN INGLÉS	F. TRADUCCION E INTERPRETACION(ESP.INGLÉS)	30
490509	INGENIERO ELECTRÓNICA	FACULTAD DE CIENCIAS	29
430001	LDO. ECONOMÍA	F. CIENCIAS ECONOMICAS Y EMPRESARIALES	20
492204	LDO. CIENCIAS Y TÉCNICAS ESTADÍSTICAS	FACULTAD DE CIENCIAS	16
434004	LDO. FILOLOGÍA HISPÁNICA	FACULTAD DE FILOSOFIA Y LETRAS	14
435008	LDO. FILOLOGÍA ROMÁNICA	FACULTAD DE FILOSOFIA Y LETRAS	13
443103	LDO. TRADUCCIÓN E INTERPRETACIÓN ALEMÁN	F. TRADUCCION E INTERPRETACION (ESP. ALEMÁN)	12
422508	INGENIERO CAMINOS, CANALES Y PUERTOS	E.T.S. INGENIEROS DE CAMINOS, CANALES Y PUERTOS	9
428501	LDO. CIENCIAS POLÍTICAS Y DE LA ADMINISTRACION	F. DE CIENCIAS POLITICAS Y SOCIOLOGIA	8
440005	LDO. ODONTOLOGÍA	FACULTAD DE ODONTOLOGIA	6
443200	LDO. TRADUCCIÓN E INTERPRETACIÓN FRANCÉS	F. TRADUCCION E INTERPRETACION(ESP.FRANCÉS)	6
425002	INGENIERO TELECOMUNICACIÓN	E.T.S. DE INGENIERIA INFORMATICA	5
427001	LDO. CIENCIAS AMBIENTALES	FACULTAD DE CIENCIAS	5
443405	LDO. TRADUCCIÓN E INTERPRETACIÓN ÁRABE	F. TRADUCCION E INTERPRETACION	4
434901	LDO. FILOLOGÍA PORTUGUESA	FACULTAD DE FILOSOFIA Y LETRAS	4
434705	LDO. FILOLOGÍA ITALIANA	FACULTAD DE FILOSOFIA Y LETRAS	3
424505	INGENIERO QUÍMICO	FACULTAD DE CIENCIAS	2
434500	LDO. FILOLOGÍA INGLESA	FACULTAD DE FILOSOFIA Y LETRAS	2
442509	LDO. QUIMICA	FACULTAD DE CIENCIAS	2
432007	LDO. FILOLOGÍA CLÁSICA	FACULTAD DE FILOSOFIA Y LETRAS	1
439002	LDO. MATEMÁTICAS	FACULTAD DE CIENCIAS	0

ANEXO 7. 2º CICLO - FASE I (SEPTIEMBRE) TITULACIONES MÁS SOLICITADAS, EN ORDEN DECRECIENTE, INDEPENDIEMENTE DE LA PRELACIÓN

Código	Titulación	Centro	Peticiones Totales
494007	LDO. PSICOPEDAGOGÍA	FACULTAD DE CIENCIAS DE LA EDUCACION	482
440501	LDO. PEDAGOGÍA	FACULTAD DE CIENCIAS DE LA EDUCACION	352
427506	LDO. CIENCIAS DE LA ACTIVIDAD FISICA Y DEL DEPORTE	FAC. DE CIENCIAS DE LA ACTIVIDAD FISICA Y DEL DEPORTE	271
491502	LDO. ANTROPOLOGÍA SOCIAL Y CULTURAL	FACULTAD DE FILOSOFIA Y LETRAS	269
429007	LDO. COMUNICACIÓN AUDIOVISUAL	FACULTAD BIBLIOTECONOMIA Y DOCUMENTACION	146
492107	LDO. CIENCIAS DEL TRABAJO	FACULTAD DE CIENCIAS DEL TRABAJO	120
496004	LDO. INVESTIGACIÓN Y TÉCNICAS DE MERCADO	F. CIENCIAS ECONOMICAS Y EMPRESARIALES	87
425509	LDO. ADMINISTRACIÓN Y DIRECCIÓN DE EMPRESAS	F. CIENCIAS ECONOMICAS Y EMPRESARIALES	57
492506	LDO. CIENCIAS Y TECNOLOGIA DE LOS ALIMENTOS	FACULTAD DE FARMACIA	57
492700	LDO. DOCUMENTACIÓN	FACULTAD BIBLIOTECONOMIA Y DOCUMENTACION	46
442703	LDO. SOCIOLOGÍA	F. DE CIENCIAS POLITICAS Y SOCIOLOGIA	38
498508	LDO. TEORÍA LITERATURA Y LITERATURA COMPARADA	FACULTAD DE FILOSOFIA Y LETRAS	30
494011	LDO. PSICOPEDAGOGÍA	F. EDUCACION Y HUMANIDADES (CEUTA)	29
492001	LDO. BIOQUÍMICA	FACULTAD DE CIENCIAS	24
423501	INGENIERO INFORMÁTICA	E.T.S. DE INGENIERIA INFORMATICA	23
430001	LDO. ECONOMÍA	F. CIENCIAS ECONOMICAS Y EMPRESARIALES	21
499005	LDO. HISTORIA Y CIENCIAS DE LA MUSICA	FACULTAD DE FILOSOFIA Y LETRAS	19
443308	LDO. TRADUCCIÓN E INTERPRETACIÓN INGLÉS	F. TRADUCCION E INTERPRETACION(ESP.INGLES)	18
494026	LDO. PSICOPEDAGOGÍA	F. EDUCACION Y HUMANIDADES (MELILLA)	16
490509	INGENIERO ELECTRÓNICA	FACULTAD DE CIENCIAS	15
422508	INGENIERO CAMINOS, CANALES Y PUERTOS	E.T.S. INGENIEROS DE CAMINOS, CANALES Y PUERTOS	11
443103	LDO. TRADUCCIÓN E INTERPRETACIÓN ALEMÁN	F. TRADUCCION E INTERPRETACION (ESP. ALEMÁN)	9
443405	LDO. TRADUCCIÓN E INTERPRETACIÓN ÁRABE	F. TRADUCCION E INTERPRETACION	8
435008	LDO. FILOLOGÍA ROMÁNICA	FACULTAD DE FILOSOFIA Y LETRAS	7
425002	INGENIERO TELECOMUNICACIÓN	E.T.S. DE INGENIERIA INFORMATICA	6
427001	LDO. CIENCIAS AMBIENTALES	FACULTAD DE CIENCIAS	6
428501	LDO. CIENCIAS POLÍTICAS Y DE LA ADMINISTRACIÓN	F. DE CIENCIAS POLITICAS Y SOCIOLOGIA	6
492204	LDO. CIENCIAS Y TÉCNICAS ESTADÍSTICAS	FACULTAD DE CIENCIAS	6
440005	LDO. ODONTOLOGÍA	FACULTAD DE ODONTOLOGIA	5
443200	LDO. TRADUCCIÓN E INTERPRETACIÓN FRANCÉS	F. TRADUCCION E INTERPRETACION(ESP.FRANCÉS)	4
434004	LDO. FILOLOGÍA HISPÁNICA	FACULTAD DE FILOSOFIA Y LETRAS	3
434705	LDO. FILOLOGÍA ITALIANA	FACULTAD DE FILOSOFIA Y LETRAS	3
424505	INGENIERO QUÍMICO	FACULTAD DE CIENCIAS	2
434500	LDO. FILOLOGÍA INGLESA	FACULTAD DE FILOSOFIA Y LETRAS	2
434901	LDO. FILOLOGÍA PORTUGUESA	FACULTAD DE FILOSOFIA Y LETRAS	2
432007	LDO. FILOLOGÍA CLÁSICA	FACULTAD DE FILOSOFIA Y LETRAS	1
439002	LDO. MATEMÁTICAS	FACULTAD DE CIENCIAS	1
442509	LDO. QUÍMICA	FACULTAD DE CIENCIAS	1

ANEXO 8. 2º CICLO - FASE 2 (OCTUBRE) TITULACIONES MÁS SOLICITADAS, EN ORDEN DECRECIENTE, COMO PRIMERA OPCIÓN

Código	Titulación	Centro	Petic. 1ª opc
491502	LDO. ANTROPOLOGÍA SOCIAL Y CULTURAL	FACULTAD DE FILOSOFÍA Y LETRAS	336
429007	LDO. COMUNICACIÓN AUDIOVISUAL	FACULTAD BIBLIOTECONOMÍA Y DOCUMENTACIÓN	165
492107	LDO. CIENCIAS DEL TRABAJO	FACULTAD DE CIENCIAS DEL TRABAJO	133
496004	LDO. INVESTIGACIÓN Y TÉCNICAS DE MERCADO	F. CIENCIAS ECONÓMICAS Y EMPRESARIALES	129
492506	LDO. CIENCIAS Y TECNOLOGÍA DE LOS ALIMENTOS	FACULTAD DE FARMACIA	91
425509	LDO. ADMINISTRACIÓN Y DIRECCIÓN DE EMPRESAS	F. CIENCIAS ECONÓMICAS Y EMPRESARIALES	61
494011	LDO. PSICOPEDAGOGÍA	F. EDUCACIÓN Y HUMANIDADES (CEUTA)	52
494026	LDO. PSICOPEDAGOGÍA	F. EDUCACIÓN Y HUMANIDADES (MELILLA)	52
498508	LDO. TEORÍA LITERATURA Y LITERATURA COMPARADA	FACULTAD DE FILOSOFÍA Y LETRAS	50
423501	INGENIERO INFORMÁTICA	E.T.S. DE INGENIERÍA INFORMÁTICA	49
499005	LDO. HISTORIA Y CIENCIAS DE LA MÚSICA	FACULTAD DE FILOSOFÍA Y LETRAS	41
492001	LDO. BIOQUÍMICA	FACULTAD DE CIENCIAS	41
492700	LDO. DOCUMENTACIÓN	FACULTAD BIBLIOTECONOMÍA Y DOCUMENTACIÓN	39
442703	LDO. SOCIOLOGÍA	F. DE CIENCIAS POLÍTICAS Y SOCIOLOGÍA	38
443308	LDO. TRADUCCIÓN E INTERPRETACIÓN INGLÉS	F. TRADUCCIÓN E INTERPRETACIÓN (ESP. INGLÉS)	30
490509	INGENIERO ELECTRÓNICA	FACULTAD DE CIENCIAS	29
430001	LDO. ECONOMÍA	F. CIENCIAS ECONÓMICAS Y EMPRESARIALES	24
492204	LDO. CIENCIAS Y TÉCNICAS ESTADÍSTICAS	FACULTAD DE CIENCIAS	16
434004	LDO. FILOLOGÍA HISPÁNICA	FACULTAD DE FILOSOFÍA Y LETRAS	14
435008	LDO. FILOLOGÍA ROMÁNICA	FACULTAD DE FILOSOFÍA Y LETRAS	13
443103	LDO. TRADUCCIÓN E INTERPRETACIÓN ALEMÁN	F. TRADUCCIÓN E INTERPRETACIÓN (ESP. ALEMÁN)	12
443200	LDO. TRADUCCIÓN E INTERPRETACIÓN FRANCÉS	F. TRADUCCIÓN E INTERPRETACIÓN (ESP. FRANCÉS)	10
428501	LDO. CIENCIAS POLÍTICAS Y DE LA ADMINISTRACIÓN	F. DE CIENCIAS POLÍTICAS Y SOCIOLOGÍA	10
427001	LDO. CIENCIAS AMBIENTALES	FACULTAD DE CIENCIAS	7
425002	INGENIERO TELECOMUNICACIÓN	E.T.S. DE INGENIERÍA INFORMÁTICA	7
440005	LDO. ODONTOLOGÍA	FACULTAD DE ODONTOLOGÍA	6
443405	LDO. TRADUCCIÓN E INTERPRETACIÓN ÁRABE	F. TRADUCCIÓN E INTERPRETACIÓN	5
434901	LDO. FILOLOGÍA PORTUGUESA	FACULTAD DE FILOSOFÍA Y LETRAS	4
433507	LDO. FILOLOGÍA HEBREA	FACULTAD DE FILOSOFÍA Y LETRAS	2
442509	LDO. QUÍMICA	FACULTAD DE CIENCIAS	2
424505	INGENIERO QUÍMICO	FACULTAD DE CIENCIAS	2
434500	LDO. FILOLOGÍA INGLESA	FACULTAD DE FILOSOFÍA Y LETRAS	2
432503	LDO. FILOLOGÍA ESLAVA	FACULTAD DE FILOSOFÍA Y LETRAS	1
433000	LDO. FILOLOGÍA FRANCESA	FACULTAD DE FILOSOFÍA Y LETRAS	1
434705	LDO. FILOLOGÍA ITALIANA	FACULTAD DE FILOSOFÍA Y LETRAS	1
426502	LDO. BIOLOGÍA	FACULTAD DE CIENCIAS	0
432007	LDO. FILOLOGÍA CLÁSICA	FACULTAD DE FILOSOFÍA Y LETRAS	0
439002	LDO. MATEMÁTICAS	FACULTAD DE CIENCIAS	0

ANEXO 9. 2º CICLO - FASE 2 (OCTUBRE) TITULACIONES MÁS SOLICITADAS, EN ORDEN DECRECIENTE, INDEPENDIEMENTE DE LA PRELACIÓN

CODIGO	TITULACIÓN	CENTRO	PETICIONES T OTALES
491502	LDO. ANTROPOLOGÍA SOCIAL Y CULTURAL	FACULTAD DE FILOSOFIA Y LETRAS	263
429007	LDO. COMUNICACIÓN AUDIOVISUAL	FACULTAD BIBLIOTECONOMIA Y DOCUMENTACION	184
492700	LDO. DOCUMENTACIÓN	FACULTAD BIBLIOTECONOMIA Y DOCUMENTACION	93
496004	LDO. INVESTIGACIÓN Y TÉCNICAS DE MERCADO	F. CIENCIAS ECONOMICAS Y EMPRESARIALES	90
492107	LDO. CIENCIAS DEL TRABAJO	FACULTAD DE CIENCIAS DEL TRABAJO	86
498508	LDO. TEORÍA LITERATURA Y LITERATURA COMPARADA	FACULTAD DE FILOSOFIA Y LETRAS	73
443308	LDO. TRADUCCIÓN E INTERPRETACIÓN INGLÉS	F. TRADUCCION E INTERPRETACION(ESP.INGLES)	49
492506	LDO. CIENCIAS Y TECNOLOGÍA DE LOS ALIMENTOS	FACULTAD DE FARMACIA	44
499005	LDO. HISTORIA Y CIENCIAS DE LA MUSICA	FACULTAD DE FILOSOFIA Y LETRAS	39
425509	LDO. ADMINISTRACIÓN Y DIRECCIÓN DE EMPRESAS	F. CIENCIAS ECONOMICAS Y EMPRESARIALES	38
442703	LDO. SOCIOLOGÍA	F. DE CIENCIAS POLITICAS Y SOCIOLOGIA	34
423501	INGENIERO INFORMÁTICA	E.T.S. DE INGENIERIA INFORMATICA	33
430001	LDO. ECONOMÍA	F. CIENCIAS ECONOMICAS Y EMPRESARIALES	32
494011	LDO. PSICOPEDAGOGÍA	F. EDUCACION Y HUMANIDADES (CEUTA)	32
494026	LDO. PSICOPEDAGOGÍA	F. EDUCACION Y HUMANIDADES (MELILLA)	31
490509	INGENIERO ELECTRÓNICA	FACULTAD DE CIENCIAS	26
443200	LDO. TRADUCCIÓN E INTERPRETACIÓN FRANCÉS	F. TRADUCCION E INTERPRETACION(ESP.FRANCÉS)	21
492001	LDO. BIOQUÍMICA	FACULTAD DE CIENCIAS	21
492204	LDO. CIENCIAS Y TÉCNICAS ESTADÍSTICAS	FACULTAD DE CIENCIAS	16
443405	LDO. TRADUCCIÓN E INTERPRETACIÓN ÁRABE	F. TRADUCCION E INTERPRETACION	13
434004	LDO. FILOLOGÍA HISPÁNICA	FACULTAD DE FILOSOFIA Y LETRAS	12
435008	LDO. FILOLOGÍA ROMÁNICA	FACULTAD DE FILOSOFIA Y LETRAS	7
443103	LDO. TRADUCCIÓN E INTERPRETACIÓN ALEMÁN	F. TRADUCCION E INTERPRETACION (ESP. ALEMÁN)	7
427001	LDO. CIENCIAS AMBIENTALES	FACULTAD DE CIENCIAS	4
433507	LDO. FILOLOGÍA HEBREA	FACULTAD DE FILOSOFIA Y LETRAS	4
440005	LDO. ODONTOLOGÍA	FACULTAD DE ODONTOLOGIA	4
425002	INGENIERO TELECOMUNICACIÓN	E.T.S. DE INGENIERIA INFORMATICA	3
428501	LDO. CIENCIAS POLÍTICAS Y DE LA ADMINISTRACIÓN	F. DE CIENCIAS POLITICAS Y SOCIOLOGIA	3
432503	LDO. FILOLOGÍA ESLAVA	FACULTAD DE FILOSOFIA Y LETRAS	3
434901	LDO. FILOLOGÍA PORTUGUESA	FACULTAD DE FILOSOFIA Y LETRAS	3
442509	LDO. QUÍMICA	FACULTAD DE CIENCIAS	3
424505	INGENIERO QUÍMICO	FACULTAD DE CIENCIAS	2
433000	LDO. FILOLOGÍA FRANCESA	FACULTAD DE FILOSOFIA Y LETRAS	2
434500	LDO. FILOLOGÍA INGLESA	FACULTAD DE FILOSOFIA Y LETRAS	2
426502	LDO. BIOLOGÍA	FACULTAD DE CIENCIAS	1
432007	LDO. FILOLOGÍA CLÁSICA	FACULTAD DE FILOSOFIA Y LETRAS	1
434705	LDO. FILOLOGÍA ITALIANA	FACULTAD DE FILOSOFIA Y LETRAS	1
439002	LDO. MATEMÁTICAS	FACULTAD DE CIENCIAS	1

ANEXO 10. SEGUNDO CICLO - NOTAS DE CORTE - CURSO 2009/2010 (CUPO GENERAL)

TITULACIONES	Primera Adjudicación	Oficial	
		1ª Fase	2ª Fase
INGENIERO CAMINOS, CANALES Y PUERTOS	R	1,28	-
INGENIERO INFORMÁTICA	1,18	1,00	1,00
INGENIERO QUÍMICO	1,08	1,00	1,00
INGENIERO TELECOMUNICACION	1,18	1,00	1,00
LDO. ADMINISTRACIÓN Y DIRECCIÓN DE EMPRESAS	1,22	1,00	1,00
LDO. BIOLOGÍA		1,00	1,00
LDO. CIENCIAS AMBIENTALES	1,31	1,00	1,00
LDO. CIENCIAS DE LA ACTIVIDAD FÍSICA Y DEL DEPORTE	2,25	2,04	-
LDO. CIENCIAS POLÍTICAS Y DE LA ADMINISTRACION	1,14	1,00	1,00
LDO. COMUNICACIÓN AUDIOVISUAL	1,29	1,00	1,91
LDO. ECONOMIA	1,19	1,00	1,00
LDO. FILOLOGÍA ÁRABE		1,00	1,00
LDO. FILOLOGÍA CLÁSICA	2,62	1,00	1,00
LDO. FILOLOGÍA ESLAVA		1,00	1,00
LDO. FILOLOGÍA FRANCESA		1,00	1,00
LDO. FILOLOGÍA HEBREA		1,00	1,00
LDO. FILOLOGÍA HISPÁNICA	1,70	1,00	1,00
LDO. FILOLOGÍA INGLESA	1,36	1,00	1,00
LDO. FILOLOGÍA ITALIANA	1,62	1,00	1,00
LDO. FILOLOGÍA PORTUGUESA	1,93	1,00	1,00
LDO. FILOLOGÍA ROMÁNICA	1,84	1,00	1,00
LDO. GEOLOGÍA		1,00	1,00
LDO. MATEMÁTICAS		1,00	1,00
LDO. ODONTOLOGIA	1,80	1,00	1,23
LDO. PEDAGOGÍA	1,72	1,10	-
LDO. QUIMICA		1,00	1,00
LDO. SOCIOLOGIA	1,29	1,00	1,00
LDO. TRADUCCIÓN E INTERPRETACIÓN (ALEMÁN)	1,00	1,00	1,00
LDO. TRADUCCIÓN E INTERPRETACIÓN (ARABE)	1,54	1,00	1,00
LDO. TRADUCCIÓN E INTERPRETACIÓN (FRANCÉS)	1,36	1,00	1,00
LDO. TRADUCCIÓN E INTERPRETACIÓN (INGLÉS)	1,00	1,00	1,64
INGENIERO ELECTRÓNICA	1,49	1,00	1,00
LDO. ANTROPOLOGÍA SOCIAL Y CULTURAL	1,00	1,00	1,74
LDO. BIOQUIMICA	1,08	1,00	1,00
LDO. CIENCIAS DEL TRABAJO	1,04	1,00	1,00
LDO. CIENCIAS Y TÉCNICAS ESTADÍSTICAS	1,66	1,00	1,00
LDO. CIENCIAS Y TECNOLOGIA DE LOS ALIMENTOS	1,00	1,00	1,26
LDO. DOCUMENTACION	1,06	1,00	1,00
LDO. PSICOPEDAGOGIA	1,60	1,00	-
LDO. PSICOPEDAGOGÍA (CEUTA)	1,43	1,00	1,00
LDO. PSICOPEDAGOGÍA (MELILLA)	1,30	1,00	1,00
LDO. INVESTIGACIÓN Y TÉCNICAS DE MERCADO	1,14	1,00	1,00
LDO. Tª DE LA LITERATURA Y LITERATURA COMPARADA	1,30	1,00	1,00
LDO. HISTORIA Y CIENCIAS DE LA MUSICA	1,49	1,00	1,00

ANEXO II. NÚMERO TOTAL DE ALUMNOS MATRICULADOS EN EL CURSO 2009-2010 DISTRIBUCIÓN DE ALUMNOS POR CENTROS Y TITULACIONES

CENTROS	MATRICULAS OFICIALES
ESCUELAS TÉCNICAS SUPERIORES:	
ARQUITECTURA:	1.787
ARQUITECTURA SUPERIOR	1.787
CAMINOS CANALES PUERTOS:	1.616
INGENIERIA DE CAMINOS, CANALES Y PUERTOS	1.616
INFORMATICA:	2.484
INGENIERIA SUPERIOR INFORMÁTICA	789
ING.TEC. INFORMÁTICA GESTIÓN	537
ING. TEC. INFORMÁTICA SISTEMAS	545
ING. TELECOMUNICACIÓN	613
FACULTADES:	
BELLAS ARTES:	1.266
LICENCIATURA EN BELLAS ARTES	1.266
COMUNICACIÓN Y DOCUMENTACIÓN:	462
DIP. BIBLIOTECONOMÍA Y DOCUMENTACIÓN	167
LICENCIATURA EN DOCUMENTACIÓN	133
LICENCIATURA EN COMUNICACIÓN AUDIOVISUAL	162
CIENCIAS:	5.345
DIPLOMATURA EN ESTADÍSTICA	106
DIPLOMATURA EN ÓPTICA Y OPTOMETRIA	553
INGENIERIA ELECTRÓNICA	83
INGENIERIA QUÍMICA	623
LICENCIATURA EN BIOLOGIA	1.379
LICENCIATURA EN BIOQUÍMICA	75
LICENCIATURA EN CIENCIAS AMBIENTALES	889
LICENCIATURA EN FÍSICA	483
LICENCIATURA EN GEOLOGÍA	246
LICENCIATURA EN MATEMÁTICAS	352
LICENCIATURA EN QUÍMICA	522
LIC. EN CC. Y TÉCNICAS ESTADÍSTICAS	34
CIENCIAS Y ACTIVIDAD FÍSICA Y DEPORTE:	1.380
LIC. CC. ACTIVIDAD FÍSICA Y DEPORTE O EDUCACIÓN FÍSICA	1.380
CIENCIAS DE LA EDUCACIÓN:	5.814
LICENCIATURA EN PEDAGOGIA	1.003
LICENCIATURA EN PSICOPEDAGOGIA	642
DIPLOMATURA EDUCACIÓN SOCIAL	311
MAESTRO (AUDICIÓN Y LENGUAJE)	309
MAESTRO (EDUCACIÓN ESPECIAL)	307
MAESTRO (EDUCACIÓN FÍSICA)	571
MAESTRO (EDUCACIÓN INFANTIL)	641
MAESTRO (EDUCACIÓN MUSICAL)	326
MAESTRO (EDUCACIÓN PRIMARIA)	1.059
MAESTRO (LENGUAL EXTRANJERA)	645
CIENCIAS ECONÓMICAS Y EMPRESARIALES:	6.537
DIPLOMATURA EN CIENCIAS EMPRESARIALES	1.556

DIPLOMATURA EN TURISMO	708
LIC. ADMON. Y DIRECCIÓN DE EMPRESAS	2.363
LICENCIATURA EN ECONOMÍA	1.709
LIC. INVESTIG. Y TÉCNICAS DE MERCADO	201
CIENCIAS ECONÓMICAS Y EMPRESARIALES - DERECHO	840
LIC. ADMON. Y DIRECCIÓN DE EMPRESAS - DERECHO	840
CIENCIAS POLÍTICAS Y SOCIOLOGÍA:	1.345
LIC. CC. POLÍTICAS Y DE LA ADMINISTRACIÓN	751
LICENCIATURA EN SOCIOLOGÍA	594
CIENCIAS POLÍTICAS Y SOCIOLOGÍA - DERECHO	408
LIC. CC. POLÍTICAS Y DE LA ADMINISTRACIÓN - DERECHO	408
CIENCIAS DEL TRABAJO:	2.096
LICENCIATURA EL CIENCIAS DEL TRABAJO	333
DIPLOMATURA EN RELACIONES LABORALES	1.763
DERECHO	3.398
LICENCIATURA EN DERECHO	3.398
FARMACIA:	3.288
LIC. CC. Y TECNOLOGÍA DE ALIMENTOS	235
LICENCIATURA EN FARMACIA	2.688
DIPLOMATURA EN NUTRICION HUMANA Y DIETETICA	365
FILOSOFÍA Y LETRAS:	4.476
LIC. ANTROPOLOGÍA SOCIAL Y CULTURAL	467
LICENCIATURA FILOLOGÍA ARABE	127
LICENCIATURA FILOLOGÍA CLÁSICA	85
LICENCIATURA FILOLOGÍA ESLAVA	63
LICENCIATURA FILOLOGÍA FRANCESA	182
LICENCIATURA FILOLOGÍA HEBREA	4
LICENCIATURA FILOLOGÍA HISPÁNICA	608
LICENCIATURA FILOLOGÍA INGLESA	764
LICENCIATURA FILOLOGÍA ITALIANA	12
LICENCIATURA FILOLOGÍA PORTUGUESA	8
LICENCIATURA FILOLOGÍA ROMÁNICA	18
LICENCIATURA EN FILOSOFÍA	366
LICENCIATURA EN GEOGRAFÍA	138
LICENCIATURA EN HISTORIA	765
LICENCIATURA EN HISTORIA DEL ARTE	632
LIC. HISTORIA Y CIENCIAS DE LA MÚSICA	136
LIC. TEORÍA LITERATURA Y LIT. COMPARADA	101
MEDICINA:	1.653
LICENCIATURA EN MEDICINA	1.653
ODONTOLOGÍA:	579
LICENCIATURA EN ODONTOLOGÍA	579
PSICOLOGÍA:	2.079
LICENCIATURA EN PSICOLOGÍA	1.838
DIPLOMATURA LOGOPEDIA	241
TRADUCTORES E INTERPRETES:	1.647
LIC. EN TRADUCCIÓN E INTERPRETACIÓN	1.647
EDUCACIÓN Y HUMANIDADES - CEUTA	779
DIPLOMATURA EN CIENCIAS EMPRESARIALES	140

ING.TEC. INFORMÁTICA GESTIÓN	38
LICENCIATURA EN PSICOPEDAGOGÍA	51
MAESTRO (AUDICIÓN Y LENGUAJE)	29
MAESTRO (EDUCACIÓN ESPECIAL)	56
MAESTRO (EDUCACIÓN FÍSICA)	128
MAESTRO (EDUCACIÓN INFANTIL)	172
MAESTRO (EDUCACIÓN MUSICAL)	15
MAESTRO (EDUCACIÓN PRIMARIA)	116
MAESTRO (LENGUA EXTRANJERA)	34
EDUCACIÓN Y HUMANIDADES - MELILLA	500
LICENCIATURA EN PSICOPEDAGOGÍA	67
MAESTRO (AUDICIÓN Y LENGUAJE)	16
MAESTRO (EDUCACIÓN ESPECIAL)	34
MAESTRO (EDUCACIÓN FÍSICA)	97
MAESTRO (EDUCACIÓN INFANTIL)	100
MAESTRO (EDUCACIÓN MUSICAL)	17
MAESTRO (EDUCACIÓN PRIMARIA)	119
MAESTRO (LENGUA EXTRANJERA)	50
ESCUELAS UNIVERSITARIAS	
ARQUITECTURA TÉCNICA:	2.482
ARQUITECTURA TÉCNICA	2.482
CIENCIAS DE LA SALUD:	945
DIPLOMATURA EN ENFERMERÍA	504
DIPLOMATURA EN FISIOTERAPIA	224
DIPLOMATURA EN TERAPIA OCUPACIONAL	217
CIENCIAS SOCIALES DE MELILLA:	225
DIPLOMATURA EN CIENCIAS EMPRESARIALES	146
DIPLOMATURA EN GESTIÓN Y ADMON. PÚBLICA	33
DIPLOMATURA EN RELACIONES LABORALES	46
ENFERMERÍA - MELILLA:	213
DIPLOMATURA DE ENFERMERÍA	213
TRABAJO SOCIAL:	699
DIPLOMATURA EN TRABAJO SOCIAL	699
CENTROS ADSCRITOS PRIVADOS	
ENFERMERÍA - CEUTA:	492
DIPLOMATURA DE ENFERMERÍA	492
PROFESORADO EGB 'LA INMACULADA':	1.431
MAESTRO (AUDICIÓN Y LENGUAJE)	64
MAESTRO (EDUCACIÓN ESPECIAL)	143
MAESTRO (EDUCACIÓN FÍSICA)	342
MAESTRO (EDUCACIÓN INFANTIL)	420
MAESTRO (EDUCACIÓN MUSICAL)	81
MAESTRO (EDUCACIÓN PRIMARIA)	207
MAESTRO (LENGUA EXTRANJERA)	174
CENTROS ADSCRITOS PÚBLICOS	
ENFERMERÍA ' VIRGEN DE LAS NIEVES ':	191
DIPLOMATURA DE ENFERMERÍA	191
TOTAL ALUMNOS	56.457

ANEXO 12. NÚMERO TOTAL DE ALUMNOS EXTRANJEROS MATRICULADOS EN EL CURSO 2009-2010 DISTRIBUCIÓN DE ALUMNOS POR CENTROS Y TITULACIONES

CENTROS	MATRICULAS OFICIALES
ESCUELAS TÉCNICAS SUPERIORES:	
ARQUITECTURA:	118
ARQUITECTURA SUPERIOR	118
CAMINOS CANALES PUERTOS:	58
INGENIERIA DE CAMINOS, CANALES Y PUERTOS	58
INFORMATICA:	128
INGENIERIA SUPERIOR INFORMÁTICA	51
ING.TEC. INFORMATICA GESTIÓN	38
ING. TEC. INFORMATICA SISTEMAS	16
ING. TELECOMUNICACIÓN	23
FACULTADES:	
BELLAS ARTES:	66
LICENCIATURA EN BELLAS ARTES	66
COMUNICACIÓN Y DOCUMENTACIÓN	23
LICENCIATURA EN COMUNICACIÓN AUDIOVISUAL	8
DIP. BIBLIOTECONOMÍA Y DOCUMENTACIÓN	13
LICENCIATURA EN DOCUMENTACIÓN	2
CIENCIAS:	224
DIPLOMATURA EN ESTADÍSTICA	5
DIPLOMATURA EN ÓPTICA Y OPTOMETRIA	13
INGENIERIA ELECTRÓNICA	10
INGENIERIA QUÍMICA	26
LICENCIATURA EN BIOLOGÍA	47
LICENCIATURA EN BIOQUÍMICA	6
LICENCIATURA EN CIENCIAS AMBIENTALES	38
LICENCIATURA EN FÍSICA	30
LICENCIATURA EN GEOLOGÍA	20
LICENCIATURA EN MATEMÁTICAS	16
LICENCIATURA EN QUÍMICA	13
LIC. EN CC. Y TÉCNICAS ESTADÍSTICAS	
CIENCIAS Y ACTIVIDAD FÍSICA Y DEPORTE:	64
LIC. CC. ACTIVIDAD FÍSICA Y DEPORTE O EDUCACIÓN FÍSICA	64
CIENCIAS DE LA EDUCACIÓN:	118
LICENCIATURA EN PEDAGOGÍA	19
LICENCIATURA EN PSICOLOGÍA	7
DIPLOMATURA EDUCACIÓN SOCIAL	13
MAESTRO (AUDICIÓN Y LENGUAJE)	4
MAESTRO (EDUCACIÓN ESPECIAL)	5
MAESTRO (EDUCACIÓN FÍSICA)	7
MAESTRO (EDUCACIÓN INFANTIL)	13
MAESTRO (EDUCACIÓN MUSICAL)	2
MAESTRO (EDUCACIÓN PRIMARIA)	28
MAESTRO (LENGUA EXTRANJERA)	20
CIENCIAS ECONÓMICAS Y EMPRESARIALES:	432
DIPLOMATURA EN CIENCIAS EMPRESARIALES	55

DIPLOMATURA EN TURISMO	79
LIC. ADMON. Y DIRECCIÓN DE EMPRESAS	185
LICENCIATURA EN ECONOMÍA	87
LIC. INVESTIG. Y TÉCNICAS DE MERCADO	26
CIENCIAS ECONÓMICAS Y EMPRESARIALES - DERECHO	15
LIC. ADMON. Y DIRECCIÓN DE EMPRESAS - DERECHO	15
CIENCIAS POLÍTICAS Y SOCIOLOGÍA:	293
LIC. CC. POLÍTICAS Y DE LA ADMINISTRACIÓN	203
LICENCIATURA EN SOCIOLOGÍA	90
CIENCIAS POLÍTICAS Y SOCIOLOGÍA - DERECHO	16
LIC. CC. POLÍTICAS Y DE LA ADMINISTRACIÓN - DERECHO	16
CIENCIAS DEL TRABAJO:	19
LICENCIATURA EL CIENCIAS DEL TRABAJO	2
DIPLOMATURA EN RELACIONES LABORALES	17
DERECHO	156
LICENCIATURA EN DERECHO	156
FARMACIA:	464
LIC. CC. Y TECNOLOGÍA DE ALIMENTOS	7
LICENCIATURA EN FARMACIA	447
DIPLOMATURA EN NUTRICION HUMANA Y DIETETICA	10
FILOSOFÍA Y LETRAS:	536
LIC. ANTROPOLOGÍA SOCIAL Y CULTURAL	22
LICENCIATURA FILOLOGIA ÁRABE	21
LICENCIATURA FILOLOGIA CLÁSICA	6
LICENCIATURA FILOLOGIA ESLAVA	19
LICENCIATURA FILOLOGIA FRANCESA	23
LICENCIATURA FILOLOGIA HEBREA	1
LICENCIATURA FILOLOGIA HISPÁNICA	239
LICENCIATURA FILOLOGIA INGLESA	67
LICENCIATURA FILOLOGIA ITALIANA	3
LICENCIATURA FILOLOGIA PORTUGUESA	1
LICENCIATURA FILOLOGIA ROMÁNICA	0
LICENCIATURA EN FILOSOFÍA	30
LICENCIATURA EN GEOGRAFIA	9
LICENCIATURA EN HISTORIA	41
LICENCIATURA EN HISTORIA DEL ARTE	38
LIC. HISTORIA Y CIENCIAS DE LA MÚSICA	4
LIC. TEORIA LITERATURA Y LIT. COMPARADA	12
MEDICINA:	86
LICENCIATURA EN MEDICINA	86
ODONTOLOGÍA:	24
LICENCIATURA EN ODONTOLOGÍA	24
PSICOLOGÍA:	128
LICENCIATURA EN PSICOLOGÍA	123
DIPLOMATURA LOGOPEdia	5
TRADUCTORES E INTERPRETES:	378
LIC. EN TRADUCCIÓN E INTERPRETACIÓN	378
EDUCACIÓN Y HUMANIDADES - CEUTA	19
DIPLOMATURA EN CIENCIAS EMPRESARIALES	10

ING.TEC. INFORMÁTICA GESTIÓN	3
LICENCIATURA EN PSICOPEDAGOGÍA	
MAESTRO (AUDICIÓN Y LENGUAJE)	
MAESTRO (EDUCACIÓN ESPECIAL)	2
MAESTRO (EDUCACIÓN FÍSICA)	1
MAESTRO (EDUCACIÓN INFANTIL)	
MAESTRO (EDUCACIÓN MUSICAL)	
MAESTRO (EDUCACIÓN PRIMARIA)	2
MAESTRO (LENGUA EXTRANJERA)	1
EDUCACIÓN Y HUMANIDADES - MELILLA	9
LICENCIATURA EN PSICOPEDAGOGÍA	
MAESTRO (AUDICIÓN Y LENGUAJE)	
MAESTRO (EDUCACIÓN ESPECIAL)	2
MAESTRO (EDUCACIÓN FÍSICA)	1
MAESTRO (EDUCACIÓN INFANTIL)	2
MAESTRO (EDUCACIÓN MUSICAL)	
MAESTRO (EDUCACIÓN PRIMARIA)	2
MAESTRO (LENGUA EXTRANJERA)	2
ESCUELAS UNIVERSITARIAS	
ARQUITECTURA TÉCNICA:	48
ARQUITECTURA TÉCNICA	48
CIENCIAS DE LA SALUD:	18
DIPLOMATURA EN ENFERMERÍA	5
DIPLOMATURA EN FISIOTERAPIA	9
DIPLOMATURA EN TERAPIA OCUPACIONAL	4
CIENCIAS SOCIALES DE MELILLA:	20
DIPLOMATURA EN CIENCIAS EMPRESARIALES	19
DIPLOMATURA EN GESTIÓN Y ADMON. PÚBLICA	0
DIPLOMATURA EN RELACIONES LABORALES	1
ENFERMERÍA - MELILLA:	3
DIPLOMATURA DE ENFERMERÍA	3
TRABAJO SOCIAL:	24
DIPLOMATURA EN TRABAJO SOCIAL	24
CENTROS ADSCRITOS PRIVADOS	
ENFERMERÍA - CEUTA:	4
DIPLOMATURA DE ENFERMERÍA	4
PROFESORADO EGB 'LA INMACULADA':	3
MAESTRO (AUDICIÓN Y LENGUAJE)	
MAESTRO (EDUCACIÓN ESPECIAL)	
MAESTRO (EDUCACIÓN FÍSICA)	1
MAESTRO (EDUCACIÓN INFANTIL)	1
MAESTRO (EDUCACIÓN MUSICAL)	
MAESTRO (EDUCACIÓN PRIMARIA)	
MAESTRO (LENGUA EXTRANJERA)	1
CENTROS ADSCRITOS PÚBLICOS	
ENFERMERÍA 'VIRGEN DE LAS NIEVES':	6
DIPLOMATURA DE ENFERMERÍA	6
TOTAL ALUMNOS EXTRANJEROS	3.500

Área Económica

Desde la Oficina Económica, la Vicegerencia de Asuntos Económicos y la Unidad de Control Interno se impulsan acciones tendentes a:

- **Continuación del desarrollo de la Contabilidad Patrimonial**, impulsada desde la Oficina Económica con introducción de mejoras que redunden en más información y estimaciones de mayor calidad. Generación de las Cuentas Anuales del ejercicio 2009 con detalles en la Memoria en las distintas Cuentas del Balance, del Resultado Económico-Patrimonial y la del Estado de Liquidación del Presupuesto.

A modo de síntesis, la siguiente tabla refleja los principales datos económico-financieros desarrollados en el documento de las Cuentas Anuales relativas al ejercicio 2009, aprobadas por el Consejo Social el día 29 de Junio de 2010, previo informe del Consejo de Gobierno,

MAGNITUD	IMPORTE
Presupuesto inicial 2009	400.900.297 €
Modificaciones presupuestarias	201.455.341 €
Presupuesto definitivo	602.355.638 €
Obligaciones reconocidas netas	407.288.570 €
Pagos realizados	391.877.333 €
Derechos reconocidos netos	441.731.799 €
Ingresos recaudados	343.914.125 €
Resultado presupuestario	27.831.308 €
Remanente de Tesorería	206.719.020 €
Resultado Económico-Patrimonial	30.776.107 €
Patrimonio neto (Fondos propios)	425.654.754 €

- **Descentralización de la gestión económico-administrativa**, diseñando circuitos y procesos que permitan optimizar la calidad de servicio a los usuarios, al tiempo que optimizar los recursos empleados, con especial atención a la mecanización de las dispersiones de caja.
- **Tarjeta Electrónica**: asignación, puesta en marcha y seguimiento de sistemas de pago mediante **tarjetas institucionales de crédito**, previa concreción de las condiciones generales, particulares y la asunción de responsabilidades, con el objetivo de facilitar gestión y producir ahorro.
- **Fiscalidad de la UGR**: finalización de las Gestiones en la Agencia Tributaria para conseguir la **devolución a la Universidad de Granada de determinadas cantidades de IVA** soportado en la actividad investigadora, incluyendo los cálculos de las diferencias del ejercicio 2008, además de los ejercicios anteriores no prescritos.
- **Portal del personal Investigador**: puesta en marcha del mismo con el objetivo de permitir a dicho personal consultar, on-line, los saldos y movimientos de sus respectivos centros de gasto, desde cualquier conexión a Internet, sin necesidad de acudir a los servicios administrativos.

- **Programa Universitas XXI:** adecuación a las necesidades de gestión económica de la UGR del citado programa, en coordinación con los recursos propios de informática, para hacer viables los objetivos de descentralización de gestión, agilización e información necesaria a usuarios de los distintos centros de gasto, con especial orientación y énfasis hacia el personal investigador.
- **Negociación con los principales proveedores de la Universidad de Granada,** con el objetivo de alcanzar economías de escala que irán desde la reducción de los precios de compra, con motivo del volumen adquirido, hasta los descuentos por pronto pago. Este proceso y el impulso de los Concursos abiertos y los Negociados con publicidad sigue permitiendo realizar importantes ahorros económicos.
- **Presupuesto del Ejercicio 2010:** elaboración, desde la Vicegerencia de Asuntos Económicos, y aprobación del mismo por el Consejo Social, previo informe del Consejo de Gobierno. En él se siguen incorporando novedades importantes en relación a: las bases de ejecución elaboradas por la Oficina de Control Interno, la incorporación de los Programas Propios o los Subprogramas en el Estado de Gastos, asociados a la nueva estructura funcional con tres Programas, con el objetivo de reflejar prioridades académicas y de gestión, así como coordinar actuaciones que implican a distintas áreas concordantes con la estructura del actual Equipo de Gobierno. La sensibilidad y dotación hacia planes propios que consideramos esenciales en la UGR como el de Investigación, Becas y Ayudas al alumnado y apoyo al asociacionismo estudiantil y a la Delegación General de Estudiantes, el de Docencia de Grado, el de Internacionalización y el Plan Director de Infraestructuras, desde donde se pretende también impulsar áreas estratégicas que contempla el Programa del Rector.

El Presupuesto en cuestión, equilibrado en ingresos y gastos, y que se gestiona, asciende a un total de **416.327.992 €** con aumento sobre el del 2009 del **3,85%**. Entre las partidas de gasto destacan las del **Capítulo I** para gastos de personal con **278.540.081 €** donde además de contemplar los incrementos retributivos autorizados y pasivos de la plantilla, se contemplan nuevas actuaciones para el PDI (nuevas necesidades, acreditaciones y convenio) y el PAS (nuevas necesidades, promociones y funcionarización), la actualización de las pagas extraordinarias y el complemento de productividad para la mejora y la calidad de los servicios.

Sobre el **Capítulo II** se basan fundamentalmente, entre otros, los créditos distribuibles a Centros Departamentos e Institutos en los que como novedad se reservan partidas, previos incrementos importantes, que quedan vinculadas a la consecución de objetivos, obligados comunes y elegibles, que se trasladan por segunda vez en 2010 a los Contratos-Programa que el Rector firma con los responsables de los distintos Centros Académicos, de los Departamentos y se amplía, por primera vez, a los Institutos Universitarios que comenzamos a evaluar. Sobre dichos Contratos-Programa se pretende, como ejercicio de corresponsabilidad, afrontar, con más garantía, la consecución de la financiación vinculada a resultados que el sistema de financiación de las universidades públicas de Andalucía, por acuerdo del Parlamento Andaluz, contempla a través del correspondiente Contrato-Programa que para la UGR firma el Rector con la CEIC, evaluables en 2009 y 2010.

Las transferencias corrientes, las inversiones reales (infraestructuras e investigación), las transferencias de capital y la amortización de deuda, con cancelación prevista de la mantenida con entidades financieras, son otros capítulos importantes en el Estado de Gastos.

Los créditos anteriormente contemplados están soportados sobre los ingresos estimados, sin incorporación de remanentes del ejercicio 2009, que proceden de Transferencias Corrientes (de la Junta de Andalucía y de la Administración General del Estado (Ceuta y Melilla), de las Transferencias de Capital (Junta de Andalucía, de la Administración General del Estado y de la Unión Europea y de otras instituciones públicas o privadas) y de los Recursos Propios que, desde tasas y precios públicos, la prestación de servicios (OTRI), los ingresos patrimoniales y otros ingresos procedentes de Unidades internas generadoras, son de importancia creciente en el Presupuesto de la UGR.

Finalmente decir que se contemplan en el Presupuesto del 2010 las consideraciones correspondientes en relación a los principios de igualdad entre hombres y mujeres, de acuerdo a los indicadores que la CICE contempla sobre el Plan G+.

- **Las Cuentas Anuales de la Universidad de Granada correspondientes al ejercicio 2009**, fueron aprobadas por su Consejo Social en sesión de 29 de junio de 2010, previo informe favorable del Consejo de Gobierno de fecha 22 de junio de 2010 y expresan la situación económico-financiera, patrimonial y presupuestaria de la Universidad de Granada a 31 de diciembre de 2009 así como los resultados presupuestarios y económico-patrimoniales para el ejercicio económico finalizado en esa fecha. Así, los estados financieros que integran las cuentas anuales proporcionan información relevante y fiable para la toma de decisiones por los órganos de gobierno de la Universidad de Granada, al mismo tiempo que permiten cumplir, en base a la normativa legal, con el compromiso que, en materia de transparencia financiera, tiene esta institución asumido con la sociedad.
- Desde la **Oficina de Control Interno** se lleva a cabo el control del gasto, de acuerdo a la legislación vigente, las exigencias de las auditorías externas y a las bases de ejecución, con especial seguimiento de los procesos involucrados en las subvenciones, contratos del capítulo VI, proyectos, dietas y locomoción, concursos públicos y mesas de contratación y cuantas actuaciones en materia de intervención tiene la obligación de desarrollar en orden a preservar la correcta orientación y fiscalización del uso de los recursos públicos.

En este sentido, se presenta a informe y aprobación del Consejo de Gobierno el **Segundo Plan de Control Interno**, previamente aprobado por el Rector, y que se desarrolla en el ejercicio 2010, en el que se actuará en distintas direcciones y sobre distintas Unidades académicas y administrativas con la finalidad de:

- Detectar la posible existencia de deficiencias y su puesta de manifiesto de forma que, incidiendo en los procedimientos de actuación de las distintas Unidades gestoras, se promueva su mejora y se contribuya así a evitar su reiteración en el futuro. Atención especial, por ejemplo, al seguimiento de la gestión realizada por los distintos responsables de las tarjetas electrónicas.
- Asesorar sobre la correcta utilización y destino de los recursos económicos y financieros de la Universidad de Granada.
- Proponer las recomendaciones que se consideren necesarias para la mejora de la transparencia, eficacia, eficiencia y economía en la gestión económico-financiera y patrimonial para asegurar que esta gestión se ajuste a las disposiciones aplicables en cada caso.

Datos, Análisis y Prospectiva

Se han realizado diversas acciones, que a continuación se detallan:

- **Contrato Programa con la Consejería de Innovación, Ciencia y Empresa del año 2009.** En el año 2009 se firmó el Contrato Programa entre la Universidad de Granada y la CICE en el que se establecían los compromisos que la Universidad debía cumplir el 31 de diciembre de 2009, con implicación en financiación. En la actualidad se ha entregado toda la documentación, que ha sido recepcionada por la CEIC y se está pendiente de su evaluación y resolución definitiva que, tras el proceso de reclamaciones, ha finalizado con el ingreso de las cantidades definitivas como consecuencia de los resultados obtenidos.
- **Contrato Programa con la Consejería de Economía, Innovación y Ciencia de 2010.** Se han realizado los estudios de situación de la Universidad y realizado diversas entrevistas con los miembros de CEIC, tras lo cual, en el mes de julio de 2010 se está en el proceso de negociación de los objetivos que la Universidad debe alcanzar en el año 2010, y de las fechas en que deben ser medidos. Así mismo, dentro del Plan interno en la Universidad de Granada **que permite repercutir y corresponsabilizar a** los Departamentos, Centros y Servicios con los compromisos de financiación mediante Contratos Programa que afecten a los objetivos sobre los que estos tienen las responsabilidades, se ha realizado en el mes de julio la firma de Contratos Programa con la totalidad de Centros Académicos de la Universidad, la mayoría de Departamentos y los Institutos.
- **Plan Estratégico.** Se ha realizado la evaluación del Plan Estratégico anterior y en la actualidad se trabaja en el rediseño y adaptación del Plan, que ha de acompañarse con la adaptación/renovación de ciertos programas que se trabajan a nivel del Sistema Andaluz.
- **La Universidad en cifras.** En coordinación con el Servicio de Ordenación Académica y Estadística de la Universidad se ha iniciado el diseño y establecimiento de líneas de actuación estadísticas que permitan la recogida de modo sistemático de los datos que constituirán la descripción de la Universidad numéricamente. Se ha realizado un Plan Estadístico de la Universidad de Granada con sistemas de garantía de calidad asociados al mismo. Se está colaborando activamente en el Sistema Integrado de Información Universitaria en colaboración con CEIC y el Ministerio de Educación.
- **Telefonía.** Se han realizado diversas acciones respecto de los dos proveedores de Telefonía: Orange y UTE Telefónica. Respecto de la primera, se ha procedido al establecimiento de diversas acciones de mejora sobre las condiciones fijadas en el contrato. Se han obtenido descuentos adicionales y nuevas posibilidades, se ha abierto la telefonía móvil en condiciones similares a las empresas relacionadas con la Universidad, y se ha mejorado el acceso del personal de UGR a las TIC mediante acceso ADSL, eliminando diferentes restricciones y disfunciones. Se ha realizado la conexión de ocho primarios de conexión a la red fija de la universidad. Respecto de la segunda empresa proveedora, se ha finalizado el acceso de datos mediante MACROLAN con fibra óptica correspondiente a Ceuta.
- **Análisis e informes de encuestas.** Se han analizado diversas encuestas que se están realizando o se van a realizar en la Universidad y elevado informes para su mejora e integración en la *Universidad en cifras*.

- **Datawarehouse.** Se ha puesto en marcha con nuevos criterios, habiéndose validado ya los correspondientes a las áreas Académica y de Recursos Humanos, estando pendiente el área Económica. En septiembre de 2010 se realizará una jornada de presentación y formación para el personal de UGR.