



## **ACG175/6: Aprobación del Presupuesto de la Universidad de Granada para el ejercicio económico 2022, para su posterior elevación al Consejo Social, al objeto de su aprobación definitiva**

---

- Aprobado en la sesión ordinaria del Consejo de Gobierno de 20 de diciembre de 2021



UNIVERSIDAD  
DE GRANADA

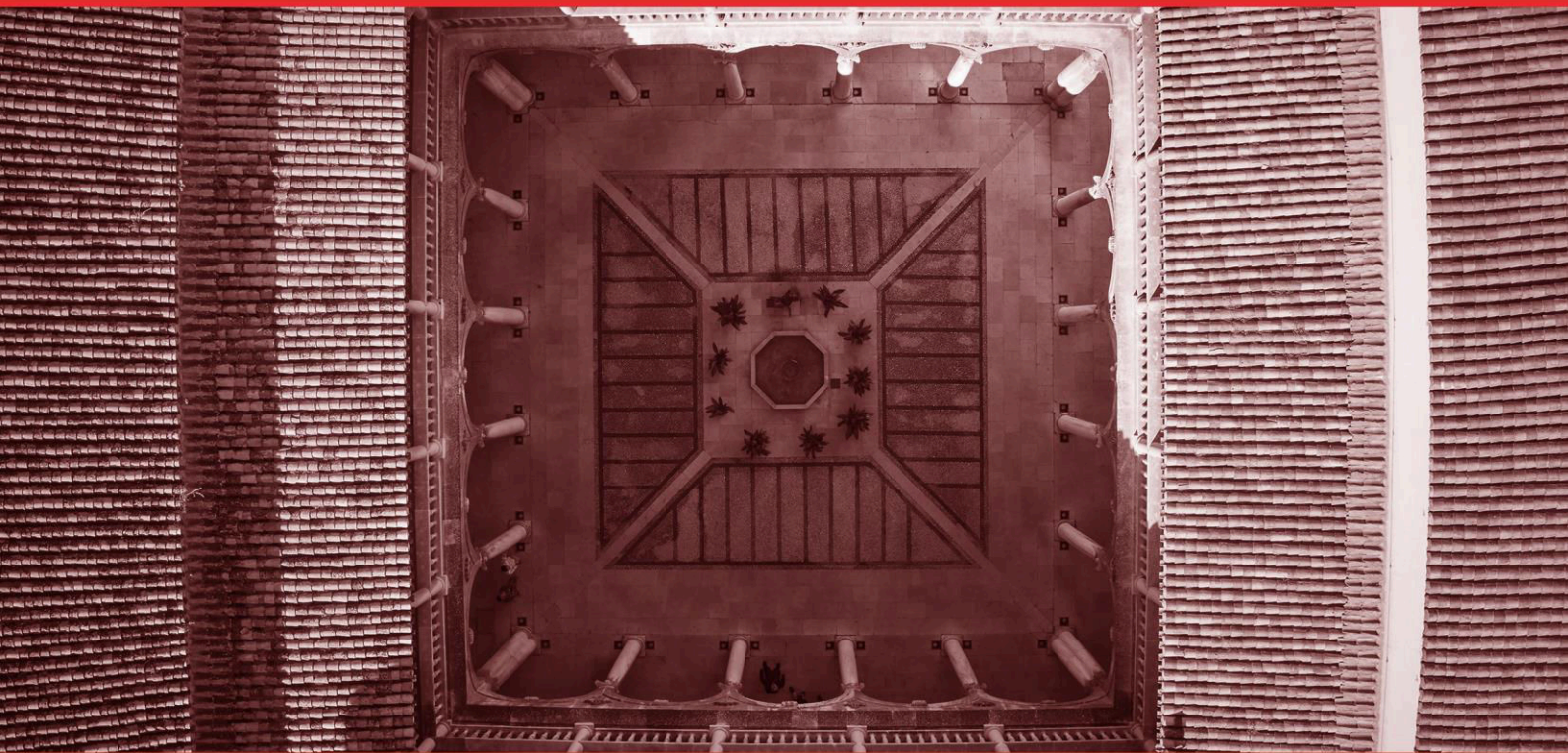

**PRESUPUESTO**

**EJERCICIO**

**2022**





**UNIVERSIDAD  
DE GRANADA**

**PRESUPUESTO EJERCICIO 2022**

**APROBACIÓN**









**UNIVERSIDAD  
DE GRANADA**

**PRESUPUESTO**

**EJERCICIO**

**2022**



# ÍNDICE

## APROBACIÓN

---

### MEMORIA 1

---

1. MARCO NORMATIVO Y ESCENARIO PREVISTO PARA LAS ESTIMACIONES	
1.1. Marco Normativo .....	3
1.2. Referencia expresa al cumplimiento del equilibrio y sostenibilidad financiera promulgado por el RDL 14/2012 .....	8
1.3. Escenario económico-financiero en el que se enmarca el Presupuesto 2022 de la Universidad de Granada .....	10

### 2. OBJETIVOS ESTRATÉGICOS UNIVERSIDAD DE GRANADA EJERCICIO 2022. 15

---

### 3. BASES DE EJECUCIÓN DEL PRESUPUESTO EJERCICIO 2022 102

---

### 4. PRESUPUESTO 2022 UNIVERSIDAD DE GRANADA 168

---

4.1. Líneas maestras de la estrategia presupuestaria .....	169
4.2. Memoria del Presupuesto de Gastos. Clasificaciones Económica, Funcional o por Programas .....	171
4.3. Estado de Ingresos. Clasificación Orgánica y Económica .....	194
4.4. Anexos Personal .....	214
4.5. Cuantificación del límite máximo de gasto a los efectos del RDL 14/2012V de la Ley Orgánica 2/2012 .....	226
4.6. Proyecciones financieras de las magnitudes presupuestarias para el horizonte 2022-2024 .....	230
4.7. Créditos Distribuibles. Criterios de distribución a centros, Departamentos, Vicerrectorados y Unidades .....	236
4.8. Baremo de distribución. Sección IV .....	238
4.9. Costes de mantenimiento centros y enseñanzas universitarias en Ceuta y Melilla ....	287

### 5. PRESUPUESTO CON PERSPECTIVA DE GÉNERO DE LA UNIVERSIDAD DE GRANADA 2022 288

---

5.1. Antecedentes.....	289
5.2. Metodología de elaboración de la información presupuestaria con perspectiva de género .....	291
5.3. Gastos corrientes.....	292
5.4. Gastos de capital .....	300
5.5. Conclusiones.....	301

# ÍNDICE

<b>6. ANÁLISIS DE LOS CRITERIOS DE DETERMINACIÓN DE LOS INGRESOS PRESUPUESTARIOS. EJERCICIO 2022</b>	<b>302</b>
6.1. Criterios de estimación de los ingresos provenientes de la Administración Pública para la financiación operativa y estructural de la Universidad de Granada .....	303
6.2. Análisis de probabilidad de obtención de ingresos presupuestarios del ejercicio 2022 .....	309
<b>7. PRESUPUESTOS DE ENTIDADES DEPENDIENTES DE LA UNIVERSIDAD DE GRANADA. EJERCICIO 2022</b>	<b>320</b>
7.1. Formación y Gestión de Granada S.L. ....	321
7.2. Colegio Mayor San Bartolomé y Santiago .....	329
7.3. La Bóveda de la Universidad.....	343
<b>ANEXOS</b>	
Catálogo de precios públicos 2022 .....	345
Normativa de gestión económica, patrimonial y económico financiera de la Universidad de Granada .....	438
Normas para la liquidación y tramitación de indemnizaciones por razón de servicio y de gastos por desplazamiento y estancia de personal externo .....	439
Normas de Gestión Patrimonial .....	463
Criterios de Contabilidad Financiera para la Universidad de Granada .....	486



**UNIVERSIDAD  
DE GRANADA**

**PRESUPUESTO EJERCICIO 2022**

**MEMORIA**

**PRESUPUESTO EJERCICIO 2022**

# **MEMORIA**

# **1**

**MARCO NORMATIVO Y ESCENARIO PREVISTO  
PARA LAS ESTIMACIONES**

## 1.1. MARCO NORMATIVO

El artículo 51 de los Estatutos de la Universidad de Granada, aprobados por el Decreto 231/2011, de 12 de julio, (BOJA nº147, de 28 de julio), atribuye a la Gerente la competencia para la elaboración del presupuesto anual y de la programación plurianual. En virtud de dicha competencia, la Gerencia ha elaborado el documento presupuestario de la Universidad de Granada para el ejercicio económico 2022, incorporando la proyección financiera de las principales magnitudes presupuestarias para el horizonte temporal 2022-2024.

Una de las principales referencias obligadas para la cuantificación de las partidas presupuestarias obedece a las reformas legislativas que, desde finales del ejercicio 2011, modificaron sustancialmente el marco normativo vigente para las finanzas de las universidades públicas. Estas normas, que son de obligado cumplimiento en el momento de elaborar el presente documento presupuestario, responden al siguiente detalle:

### A) Gobierno de España

- Real Decreto-Ley 20/2011, de 30 de diciembre, de medidas urgentes en materia presupuestaria, tributaria y financiera para la corrección del déficit público. BOE nº 315, de 31 de diciembre de 2011.
- Real Decreto-ley 14/2012, de 20 de abril, de medidas urgentes de racionalización del gasto público en el ámbito educativo. BOE nº 96, de 21 de abril de 2012.
- Ley Orgánica 2/2012, de 27 de abril, de estabilidad presupuestaria y sostenibilidad financiera. BOE nº 103, de 30 de abril de 2012.
- Real Decreto-ley 20/2012, de 13 de julio, de medidas para garantizar la estabilidad presupuestaria y de fomento de la competitividad. BOE nº 168, de 14 de julio de 2012.
- Corrección de errores del Real Decreto-ley 20/2012, de 13 de julio, de medidas para garantizar la estabilidad presupuestaria y de fomento de la competitividad. BOE nº 172, de 19 de julio de 2012.
- Real Decreto 1483/2012, de 29 de octubre, por el que se aprueba el reglamento de los procedimientos de despido colectivo y de suspensión de contratos y reducción de jornada. BOE nº 261, de 30 de octubre de 2012.

### B) Gobierno de la Junta de Andalucía

- Decreto-Ley 1/2012, de 19 de julio, de medidas fiscales, administrativas, laborales y en materia de hacienda pública para el reequilibrio económico-financiero de la Junta de Andalucía BOJA nº 122, de 22 de junio.
- Ley 3/2012, de 21 de septiembre, de medidas fiscales, administrativas, laborales y en materia de hacienda pública para el reequilibrio económico-financiero de la Junta de Andalucía. BOJA nº 192, de 1 de octubre de 2012.

En virtud de tales preceptos normativos, en el presupuesto del ejercicio económico 2022 hemos de cumplir con la obligación de fijar un límite máximo de gasto no financiero para este ejercicio económico, toda vez que los artículos 12, 15 y 30 de la Ley Orgánica 2/2012, de 27 de abril, de estabilidad presupuestaria y sostenibilidad financiera, establece dicha obligación para la Universidad de Granada. En ese mismo sentido, el Real Decreto-ley 14/2012, de 20 de abril, de medidas urgentes de racionalización del gasto público en el ámbito educativo, alteró la redacción del artículo 81.2 de la Ley Orgánica 6/2001, de 21 de diciembre, de Universidades, indicando que "*para garantizar un mejor cumplimiento de la Ley Orgánica de Estabilidad Presupuestaria y Sostenibilidad Financiera, las universidades deberán cumplir con las obligaciones siguientes:*

- a) *Aprobarán un límite máximo de gasto de carácter anual, que no podrá rebasarse.*
- b) *Los presupuestos y sus liquidaciones harán una referencia expresa al cumplimiento del equilibrio y sostenibilidad financieros".*

Además, el Real Decreto-Ley 14/2012 modificó el artículo 81.5 de la Ley 6/2001, de Universidades, determinando que, en caso de liquidación del presupuesto con remanente de tesorería negativo, el Consejo Social de la Universidad de Granada queda obligado, en la primera sesión que celebre, a practicar una reducción de gastos del nuevo presupuesto por cuantía igual al déficit producido.

De igual forma, para la cuantificación de las partidas del presupuesto del ejercicio económico 2022 hemos tenido en cuenta las más recientes instrucciones tanto de la Administración Estatal como de la Administración Autonómica, emitidas para orientar la preparación de los presupuestos anuales en las universidades públicas de Andalucía. En concreto, el presupuesto que se aprueba se ha realizado teniendo en cuenta los siguientes documentos:

A) Ministerio de Hacienda

- Criterios para la aplicación del Título I del Real Decreto-Ley 20/2012, de 13 de julio, de medidas para garantizar la estabilidad presupuestaria y de fomento de la competitividad, en el ámbito de las comunidades.
- Actualización del Programa de Estabilidad del Reino de España 2021-2024 (Ministerio de Hacienda).
- Plan presupuestario 2022 del Reino de España.

B) Consejería de Economía, Hacienda y Administración Pública

- Orden de 8 de junio de 2021, por la que se dictan normas para la elaboración del Presupuesto de la Comunidad Autónoma de Andalucía para el año 2022.

Además, la elaboración del Presupuesto de la Universidad de Granada para el ejercicio económico 2022 ha estado basada tanto en la Orden de 7 de julio de 2020, por la que se establecen los códigos y las definiciones de las clasificaciones económicas de los estados de ingresos y gastos del Presupuesto de la Comunidad Autónoma de Andalucía, como en el contenido del Decreto 231/2011, de 12 de julio, por el que se aprueban los Estatutos de la Universidad de Granada (artículos 223 a 232).

Asimismo, el documento presupuestario para el ejercicio económico 2022 ha sido preparado desde el estricto cumplimiento de otros preceptos normativos que, de índole más general, responden al siguiente detalle: Decreto Legislativo 1/2010, de 2 de marzo, por el que se aprueba el Texto Refundido de la Ley General de la Hacienda Pública de la Junta de Andalucía; Ley Orgánica 6/2001, de Universidades y la Ley Orgánica 2/2012, de 27 de abril, de Estabilidad Presupuestaria y Sostenibilidad Financiera.

Por otra parte, la preparación del presupuesto del ejercicio 2022, desde una perspectiva económico-financiera, encuentra fundamento en la necesidad de ser prudentes y transparentes en las estimaciones de ingresos y en la previsión de gastos a ejecutar con el objetivo de centrar nuestros esfuerzos en la viabilidad y sostenibilidad económico-financiera de la Universidad, más aún en la necesidad de mantener y gestionar el gran patrimonio de inversiones materiales de la Universidad de Granada, así como el crecimiento de los costes de personal derivados del diseño y aplicación de una nueva relación de puestos de trabajo y del incremento del salario del funcionariado a nivel nacional. Además, las liquidaciones presupuestarias incluidas en las cuentas anuales aprobadas de los ejercicios anteriores parecen indicar que el modelo presupuestario de la Universidad de Granada atiende las necesidades y distribución de recursos necesarios para el desarrollo de sus actividades, según reflejan los correspondientes grados de ejecución de ingresos y gastos en las cuentas anuales de los ejercicios precedentes.

Por otra parte, no pudiendo tener como referencia a los Presupuestos de la Comunidad Autónoma de Andalucía ni a los Presupuestos Generales del Estado para el ejercicio 2022 ya que ambos no se encuentran aprobados en el momento de redacción del presente presupuesto para la Universidad de Granada, la incertidumbre existente en relación a la determinación de los ingresos necesarios para poder soportar los mayores costes de mantenimiento y personal para el ejercicio 2022 junto a las liquidaciones presupuestarias previas de la Universidad de Granada juegan un papel relevante en la confección del presente presupuesto donde el nuevo modelo de financiación universitaria aún no ha tenido una aprobación ni concreción definitiva.

Sin embargo, teniendo en cuenta la propuesta de presupuesto de la Comunidad Autónoma de Andalucía para el año 2022, se prevé una primera propuesta de distribución presupuestaria para las Universidades Andaluzas realizada con fecha de noviembre 2021, habiendo cambiado las distintas partidas así como existiendo incertidumbre en relación a algunas de ellas que son compartidas por todas las universidades del sistema andaluz. Por tanto, la Gerencia de la Universidad de Granada ha elaborado el proyecto de Presupuestos para 2022 considerando una estimación prudente del nuevo escenario de financiación previsto, por una parte, a través de financiación operativa y de convergencia y, por otra, a través de la financiación estratégica.

Además, otro elemento de referencia fundamental para las estimaciones presupuestarias del ejercicio 2022, ha estado formado por la actualización del programa de estabilidad del Reino de España 2021-2024, ya que la situación de la pandemia sanitaria y las normas contables y la política económica que la Universidad de Granada viene desarrollando durante los últimos años nos obligan a formular previsiones desde la adecuada correlación de ingresos y gastos así como desde la máxima prudencia.

Con estas condiciones, y sin olvidar la incertidumbre propia de las decisiones políticas ajenas a nuestra institución, así como de la evolución de la pandemia sanitaria que actualmente aún padecemos, la Gerencia de la Universidad de Granada entiende que la elaboración del presupuesto para 2022, como viene sucediendo en los años anteriores, ha de estar presidida por los objetivos de austeridad en la ejecución de gastos, eficiencia en el consumo de los recursos y sostenibilidad en la toma de decisiones económicas.

En cualquier caso, la incertidumbre derivada de la situación política a nivel de la Comunidad Autónoma de Andalucía y a nivel nacional en relación a la aprobación definitiva de un nuevo presupuesto para el año 2022, podría verse agravada por determinados riesgos financieros que aconsejan cuantificar las consignaciones presupuestarias con el máximo de prudencia, entre los que podemos citar los siguientes:

1. Adecuada correlación entre el ritmo de ejecución de las inversiones y el ritmo de percepción de las correspondientes subvenciones para financiar las mismas, con especial atención a los programas de inversiones en infraestructuras del Plan Andaluz de Universidades.
2. Resultados a obtener por la Universidad de Granada en las convocatorias competitivas para la concesión de proyectos de investigación y la dotación económica para grupos de investigación, entre otras fuentes de financiación.
3. Ingresos procedentes de la demanda de empresas e instituciones en materia de transferencia de los resultados de la investigación.
4. Posible reacción de las familias de los estudiantes en términos de créditos matriculados ante el mantenimiento de determinados precios públicos por matrícula, la posible evolución de la pandemia sanitaria, la modificación de los requisitos necesarios para la obtención de becas procedentes de la Administración Estatal y la existencia de la bonificación del 99% del importe de los créditos correspondientes a

asignaturas aprobadas en primera matrícula en el curso anterior, o en los dos últimos cursos, en caso de másteres.

5. El impacto de políticas como la disminución del precio de los másteres, la exención de pago del alumnado en su calidad de víctimas de violencia de género o los estudiantes con Premio Extraordinario de Fin de Grado, o la reducción del 70% del coste del crédito para aquellos estudiantes que superen una materia en convocatoria extraordinaria sin haber recibido docencia o sólo haberlo hecho de manera parcial.

Desde el conocimiento de las dificultades y restricciones que impone el actual entorno socioeconómico y la situación y posible evolución de la pandemia sanitaria, el Presupuesto de la Universidad de Granada para el ejercicio 2022 pretende representar, como lo ha sido en años previos, un instrumento para que el equipo de gobierno pueda ir cumpliendo los compromisos asumidos en el programa de gobierno de la Rectora, entre los que destaca la compatibilidad de la mejora continua de los servicios de docencia e investigación o la integración de la inclusión social con el cumplimiento de los objetivos de déficit y endeudamiento cero, en clara convergencia con las vigentes normas legales.

En este marco, durante 2022, el mantenimiento y, hasta donde sea posible, la creación de empleo, siguen constituyendo dos objetivos estratégicos clave del actual equipo de gobierno. A tal fin, resulta imprescindible la implicación de todos los miembros de la comunidad universitaria para garantizar la viabilidad y sostenibilidad de las actuaciones del equipo de gobierno durante 2022.

En definitiva, el marco normativo vigente, junto con la posible evolución de las principales variables socioeconómicas, la posible evolución de la pandemia sanitaria, el objetivo irrenunciable de cumplir los compromisos del programa de gobierno y el necesario equilibrio y sostenibilidad económico-financiera de la Universidad, definen un escenario que implica la necesidad de cuantificar las estimaciones para 2022 bajo tres condicionantes fundamentales.

En primer lugar, el equipo de gobierno tiene entre sus prioridades financiar actuaciones de PDI y de PAS siempre en la medida que lo permitan las disponibilidades de recursos presupuestarios y, en todo caso, sin poner en riesgo la sostenibilidad de las actuaciones de la Universidad de Granada. Sin embargo, al igual que ha sucedido durante ejercicios anteriores, las restricciones incorporadas por las normas legales, la inexistencia de aprobación de presupuestos de la Comunidad Autónoma y del Estado, así como la insuficiencia de financiación por parte de la Comunidad Autónoma que le ha llevado a mantener dentro de su texto presupuestario para el año 2022 una financiación para las universidades andaluzas similar a la recogida en ejercicios previos, podrán condicionar y limitar el cumplimiento de este cometido durante el año 2022, a lo que hay que unir la obligación de contar con la preceptiva autorización de la Junta de Andalucía para la convocatoria de plazas de personal docente e investigador y personal de administración y servicios.

En segundo lugar, tanto los ritmos en la ejecución de las inversiones como la incertidumbre y los riesgos financieros asociados a la percepción de subvenciones de capital, nos conducen a realizar las estimaciones de gastos durante 2022 con el máximo nivel de prudencia, a lo que hay que unir el esfuerzo por alcanzar tal grado de correlación entre ejecución de inversiones reales y de subvenciones de capital que nos permita garantizar razonablemente el cumplimiento del objetivo de déficit a 31 de diciembre de 2022.

En tercer lugar, el presupuesto de 2022 refleja el resultado previsto de las decisiones de gestión dirigidas hacia la austeridad y la eficiencia, entre las que destaca la continuidad de la política de cierre de centros en periodos no lectivos en función de la demanda real, las economías de escala alcanzadas mediante la realización de procedimientos de contratación eficientes y adecuados a las necesidades reales de la Universidad de Granada así como a la negociación con proveedores y suministradores de



bienes y servicios, y la consolidación de sistemas como el de autorizaciones de gastos de reparaciones, mantenimiento y conservación.

Además la implementación de la digitalización de facturas dentro de la Universidad de Granada ha supuesto una mayor agilidad en la tramitación de la facturación de los proveedores y un ahorro considerable en materiales consumibles como fotocopias, folios, etc., permitiendo una mayor eficiencia en el procedimiento de gestión de la facturación y otorgando a los proveedores una mejor vía de comunicación con nuestra Universidad. A este sistema se le ha unido la implementación de un procedimiento electrónico para la gestión de las modificaciones presupuestarias. Ambos sistemas están permitiendo una adecuada asignación de la ejecución de los gastos e imputación de los mismos al año económico en el que se ha producido y ejecutado el gasto, lo que ha redundado en hacer transparente el volumen real de gasto de la Universidad y su correcta divulgación e interpretación. Asimismo, se seguirá promocionando la aplicación de políticas de gestión eficiente del gasto que conlleven una reducción sustancial de los gastos o una gestión eficiente en la recaudación de los derechos de cobro.

Por último, destacar que este presupuesto, en la línea del ya realizado para el año 2021 y anteriores, incorpora una estructura que permite una mayor transparencia y comprensibilidad para las distintas partes interesadas con las que la Universidad tiene establecidas relaciones, tanto académicas e investigadoras, como comerciales. Para ello, este nuevo presupuesto tiene adaptada su estructura a la sugerida y recomendada por la guía básica publicada por la Conferencia de Consejos Sociales de las Universidades Españolas y la Conferencia de Presidentes de las Instituciones Autonómicas de Control Externo de España. También incorpora mejoras derivadas del informe de fiscalización de las cuentas rendidas por las Universidades Públicas de Andalucía de los ejercicios 2013-2018 ante la Cámara de Cuentas de Andalucía, entre ellas, una nueva clasificación de los ingresos afectados presupuestarios de acuerdo al servicio o actividad al que van destinados a financiar (estructura orgánica de los ingresos presupuestarios).

Además, para el ejercicio 2022, y en línea con los documentos presupuestarios públicos más avanzados, la Universidad de Granada incorpora por cuarto año consecutivo, en este documento presupuestario, unos presupuestos desde una visión de género como un paso fundamental en el avance hacia los objetivos y compromisos establecidos en torno a una Universidad que supere las situaciones de discriminación de género vigentes en nuestra sociedad, pretendiendo que se conviertan en una de las herramientas principales de redistribución de los recursos de la Universidad de Granada.

En definitiva, el presupuesto que se presenta incorpora los elementos esenciales de los presupuestos aprobados en ejercicios anteriores que facilitan su comprensión y evaluación de la prudencia con la que se elaboran dichos presupuestos y la elaboración de un presupuesto con enfoque de género. Así, el presente presupuesto incorpora la cuantificación del límite de gasto, la realización de proyecciones financieras o los métodos de cálculo de la Regla del Gasto.

Concretamente, se incorpora dentro de este nuevo presupuesto para 2022:

- a) El análisis del entorno económico-financiero en el que se enmarca el presupuesto de la Universidad de Granada.
- b) El establecimiento de objetivos y acciones estratégicas a conseguir por la Universidad de Granada a través de sus grandes líneas de actuación en el ejercicio 2022, incorporando los indicadores de gestión y, en su caso, valores objetivo o metas a alcanzar en ellos.
- c) Una nueva clasificación de los ingresos presupuestarios de acuerdo a la estructura orgánica, así como el análisis de probabilidad de obtención de todos los ingresos, facilitando el análisis de la prudencia en la financiación de los gastos presupuestarios.

- d) La publicación de los criterios de estimación de obtención de ingresos externos así como los criterios de distribución interna de los créditos en la Universidad de Granada.

En relación a los ingresos externos, se recoge, en el presupuesto, un apartado donde se explica la metodología de cálculo del grado de participación de la Universidad de Granada en los ingresos provenientes de la Comunidad Autónoma, como principal agente financiador de la Universidad de Granada. Por su parte, con respecto a los criterios de distribución interna, se recogen en el presupuesto los criterios utilizados para el reparto de los créditos entre los distintos centros, departamentos y Vicerrectorados pertenecientes a la Universidad de Granada.

Además, con el objetivo de adecuar mejor las necesidades previstas de gasto a la ejecución real del mismo, para la realización de este presupuesto se han tenido en cuenta dos medidas importantes. Por una parte, las estimaciones del gasto presupuestario a ejecutar en 2022 por parte de los distintos Vicerrectorados y Servicios Centralizados se han fundamentado en lo presupuestado en 2021 y teniendo en cuenta su ejecución, intentando hacer converger las estimaciones de gasto a su ejecución final.

Con todas estas medidas pretendemos que las estimaciones de ingresos, por una parte, y de gastos, por otra, se acerquen finalmente a su ejecución real dentro del ejercicio presupuestario 2022.

## **1.2. REFERENCIA EXPRESA AL CUMPLIMIENTO DEL EQUILIBRIO Y SOSTENIBILIDAD FINANCIERA PROMULGADO POR EL RDL 14/2012**

El artículo 6 del Real Decreto-ley 14/2012, de 20 de abril, de medidas urgentes de racionalización del gasto público en el ámbito educativo (BOE nº 96, de 21 de abril), modificó el apartado 2 del artículo 81 de la Ley Orgánica 6/2001, de 21 de diciembre, de Universidades, indicando que:

*“El presupuesto será público, único y equilibrado, y comprenderá la totalidad de sus ingresos y gastos. Para garantizar un mejor cumplimiento de la Ley Orgánica de Estabilidad Presupuestaria y Sostenibilidad Financiera, las universidades deberán cumplir con las obligaciones siguientes:*

- a) Aprobarán un límite máximo de gasto de carácter anual que no podrá rebasarse.*
- b) Los presupuestos y sus liquidaciones harán una referencia expresa al cumplimiento del equilibrio y sostenibilidad financiera”.*

Por tanto, hemos de observar el texto de la Ley Orgánica 2/2012, de 27 de abril, Estabilidad Presupuestaria y Sostenibilidad Financiera (BOE nº 103, de 103, de 30 de abril), cuyo artículo 3 establece que por estabilidad presupuestaria ha de entenderse la situación de equilibrio o superávit estructural.

Asimismo, el artículo 4 del mismo precepto legal determina que se entenderá por sostenibilidad financiera la capacidad para financiar compromisos de gasto presentes y futuros dentro de los límites de déficit y deuda pública, conforme a lo establecido en esta Ley y en la normativa europea.

No obstante, derivada de la situación de pandemia sanitaria que está atravesando nuestro país, el acuerdo del Consejo de Ministros de 27 de julio de 2021, ratificado por el Congreso de los Diputados el pasado 13 de septiembre de 2021, ha venido a determinar el mantenimiento de la suspensión de las reglas fiscales para el año 2022, en lo que respecta a los objetivos de déficit y de deuda, por apreciarse la persistencia de circunstancias excepcionales que autorizan la superación de los límites de déficit estructural y deuda

pública conforme a lo previsto en los artículos 135.4 de la constitución Española y 11.3 de la Ley Orgánica 2/2012, de 27 de abril, de Estabilidad Presupuestaria y Sostenibilidad Financiera. No obstante, mantiene vigente el cumplimiento de los criterios establecidos legalmente para el periodo medio de pago (PMP) o el límite de gasto no financiero recogido en el art. 30 de la Ley Orgánica 2/2012, de 27 de abril, de Estabilidad Presupuestaria y Sostenibilidad Financiera. De hecho, derivado de la suspensión de las reglas fiscales, los objetivos de estabilidad se han sustituido por unas tasas de referencia del déficit público, situándolo en un 5% del PIB para el conjunto de todas las Administraciones Públicas Españolas, y en un 0,6% para las Comunidades Autónomas.

Además, de acuerdo a la disposición adicional primera del anteproyecto de presupuestos de la Comunidad Autónoma de Andalucía para el año 2022 se indica que *“En cumplimiento de las exigencias de los principios de estabilidad presupuestaria y de sostenibilidad financiera contemplados en la Ley Orgánica 2/2012, de 27 de abril, en el caso de apreciarse un riesgo de incumplimiento del objetivo de estabilidad presupuestaria, del objetivo de deuda pública o de la regla de gasto, el Consejo de Gobierno, a propuesta de la persona titular de la Consejería competente en materia de Hacienda, podrá aprobar una declaración de no disponibilidad de los créditos consignados en el presupuesto de gastos de la Comunidad Autónoma de Andalucía para 2022, en la cuantía y distribución que sean necesarios, así como cualesquiera otras medidas preventivas o correctivas, para reconducir la ejecución presupuestaria dentro de los límites que garanticen el cumplimiento de los objetivos de estabilidad”*.

En este marco legal, la Gerencia de la Universidad de Granada realiza la siguiente referencia expresa al cumplimiento del equilibrio y sostenibilidad financiera, como elemento integrante del presupuesto de esta institución para el ejercicio económico 2022.

Considerando el detalle de consignaciones presupuestarias de gastos e ingresos del presupuesto del ejercicio económico 2022, observadas las proyecciones financieras para el periodo 2022-2024 que enmarcan las mismas, y teniendo en cuenta la cuantificación del límite máximo de gasto para el ejercicio 2022, esta Gerencia entiende que, siempre y cuando durante tal ejercicio se apliquen las políticas de prudencia, austeridad y correlación entre la ejecución de ingresos y la ejecución de gastos, y en la medida que el grado de cumplimiento de las previsiones se acerque razonablemente a lo estimado en el presupuesto, la liquidación presupuestaria prevista a 31 de diciembre de 2022 no incurrirá en déficit. No obstante, se pone énfasis en la difícil situación financiera de financiación por parte de la Comunidad Autónoma que no ha incrementado de manera sustancial su financiación a las universidades andaluzas para el previsible cumplimiento de sus obligaciones, así como a la posible futura incidencia de la pandemia sanitaria tanto en el mayor volumen de gasto como en la disminución de recursos que esto podría suponer.

En cualquier caso, el cumplimiento de estas previsiones requerirá que durante el ejercicio económico 2022 se realice un especial seguimiento, por una parte, a la financiación procedente de la Comunidad Autónoma de Andalucía así como a la generación de nuevos ingresos y, por otra, al importe de los créditos gastados financiados con remanente de tesorería procedente del ejercicio 2021 velando, en la medida de lo posible, porque estos importes puedan ser compensados, bien con desviaciones de financiación a generar durante 2022 bien con menores gastos en la cuantía necesaria.

### **1.3. ESCENARIO ECONÓMICO-FINANCIERO EN EL QUE SE ENMARCA EL PRESUPUESTO 2022 DE LA UNIVERSIDAD DE GRANADA**

La situación económica internacional ha sufrido un retraso en su recuperación durante el año 2021 derivado del impacto de la tercera ola de la pandemia sanitaria del Covid-19. Sin embargo, conforme los contagios de la tercera ola han ido remitiendo y se inició un progresivo levantamiento de las restricciones, la economía reanudó su recuperación hacia el final del primer trimestre y su continuación en el segundo trimestre del año. Además, el impulso a la inversión pública fruto del Plan de Recuperación, Transformación y Resiliencia se estima que permitirá romper con la tendencia decreciente que la economía española viene registrando desde la crisis financiera e impulsar el crecimiento potencial a través de una mayor inversión en tecnología e infraestructura verde. El objetivo de este Plan es apoyar no solo la recuperación sino también la transformación estructural de la economía, centrándose en cuatro grandes áreas: transición ecológica, transformación digital, igualdad de género y cohesión social y territorial. Sin embargo, el PIB como medida de crecimiento de una economía no es capaz de captar adecuadamente estas dimensiones, por lo que, será necesario contar con más indicadores que el PIB, procedentes de cada una de estas áreas, para poder proceder a su evaluación de manera adecuada.

Como resultado de lo anterior, de acuerdo a la actualización del programa de estabilidad 2021-2024 del Gobierno de España, se espera que la economía española avance por una senda de crecimiento a lo largo del periodo 2021–2024, impulsada por la recuperación del consumo, el impulso del Plan de Recuperación, Transformación y Resiliencia (PRTR) y la normalización de la actividad turística, alcanzando a finales de 2022 los niveles de actividad previos a la pandemia. No obstante, hay que tener presente que el impacto económico desencadenado por el COVID19 se ha caracterizado por un comportamiento marcadamente asimétrico entre sectores, siendo este factor determinante en el proceso de recuperación. Así, mientras que ciertos sectores apenas se han visto afectados por la crisis o incluso han crecido en 2020 y 2021, otros, especialmente los más sensibles a las medidas restrictivas adoptadas en épocas de pandemia, cayeron más que del conjunto de la actividad económica. Éstos últimos son los que tienen un marcado nivel de recuperación esperada en el año 2022 ayudados, fundamentalmente, por la normalización de la actividad turística, aunque se estima que podrán cerrar el año 2022 sin haber recuperado sus niveles pre-COVID.

Además, la progresiva recuperación del sector exterior permitirá aumentar la capacidad financiera de la economía española, por lo que la capacidad de financiación de la economía española frente al resto del mundo pasaría de 2,7% en 2021 a 2,3% del PIB en 2024. Siendo esto así, el Gobierno Español, en su Plan Presupuestario 2022, mantiene las previsiones de crecimiento para el bienio 2021- 2022, fijadas en el Programa de Estabilidad de abril, el 6,5% y el 7%, todo ello pese al repunte de los costes energéticos o la escasez de los materiales que han supuesto un incremento exacerbado de la inflación en los últimos meses. Siendo así, el Gobierno Español es consciente del escenario aún difícil de recuperación económica y ha renovado la suspensión de las reglas fiscales. No obstante, es preciso reiterar que se mantiene el compromiso del Gobierno con la estabilidad presupuestaria y la consolidación fiscal, con unas cuentas públicas que persiguen avanzar en la reducción del déficit público. De hecho, derivado de la suspensión de las reglas fiscales, los objetivos de estabilidad se han sustituido por unas tasas de referencia del déficit público, situándolo en un 5% del PIB para el conjunto de todas las Administraciones Públicas Españolas, y en un 0,6% para las Comunidades Autónomas

Por otro lado, aunque la economía mundial está ganando dinamismo a medida que avanza el año 2021, la recuperación está siendo muy heterogénea por países, condicionada por la evolución de la pandemia de la COVID-19 y el mayor o menor grado de inmunización de la población derivado del proceso de vacunación, destacando los países avanzados con las mayores tasas de crecimiento, apoyados además en políticas fiscales expansivas y un entorno financiero acomodaticio. Según la última publicación de perspectivas económicas del Fondo Monetario Internacional (FMI), realizadas en el mes de julio, las previsiones para el conjunto del año apuntan un incremento del PIB mundial en 2021 del 6%, destacando Estados Unidos y

Reino Unido, con crecimientos esperados del 7%. En las economías emergentes la reactivación también se confirma a medida que avanza el año, destacando los crecimientos económicos registrados en China (13,1%) e India (9,9%).

Por otra parte, se está produciendo la gestión de la aprobación de un nuevo Presupuesto General del Estado Español que ya ha pasado el Pleno del Congreso de los Diputados y está pendiente de su aprobación en el Senado, gestionándose los pactos políticos necesarios que lleven a la aprobación final del mismo. La aprobación de un nuevo Presupuesto General del Estado para el año 2022 viene acompañada de un aumento leve de la financiación para los campus de Ceuta y Melilla (189.000€ aproximadamente), aunque sigue siendo muy insuficiente para poder afrontar los gastos de estas sedes de la Universidad de Granada, y todo ello pese a la incesante negociación que el equipo de gobierno de nuestra Universidad ha estado llevando a cabo con el secretario General de Universidades, D. José Manuel Pingarrón, dependiente del Ministerio de Universidades. No obstante, si se produjera un aumento de esta financiación durante el ejercicio 2022, no habría ninguna limitación para que puedan llevarse a cabo las actuaciones de gestión del presupuesto ordinarias, incluyendo las modificaciones presupuestarias que fueran necesarios, para adecuar los créditos a los objetivos de estabilidad comprometidos en dichas plazas universitarias.

Además, otro hecho muy importante que entra a formar parte de las estimaciones presupuestarias del Estado son las medidas adoptadas en el ámbito de la lucha contra el fraude fiscal. Por una parte, para proceder a la incorporación del Derecho de la Unión Europea al ordenamiento interno en el ámbito de las medidas contra la elusión fiscal derivada de la planificación fiscal agresiva internacional y de los mecanismos de resolución de litigios fiscales. Por otra, para introducir cambios en la regulación dirigidos a asentar unos parámetros de justicia tributaria y facilitar las actuaciones tendentes a prevenir y luchar contra el fraude reforzando el control tributario. Y ligado a ello, en el ámbito de la Contratación Pública, con la implementación de la Ley de Contratos del Sector Público se ha avanzado significativamente en el refuerzo de los principios de transparencia y lucha contra la corrupción, en beneficio tanto de los órganos de contratación como de las empresas y operadores económicos. Además, la Ley de contratación incorpora elementos para eliminar barreras al crecimiento de las empresas, como la definición “por defecto” de lotes, para incentivar la presencia de PYME en las licitaciones, o la regulación de la morosidad en el sector público, que ha contribuido a mejorar las condiciones de financiación del sector privado. Se introducen también factores que han redundado, asimismo, en una mejora de los procesos de licitación, y por lo tanto, en la competitividad de nuestra economía, como son el énfasis en la calidad en los procesos de adjudicación. Además, se ha creado un nuevo organismo regulador en el ámbito de los contratos del sector público, que supone una mejora en la gobernanza de la contratación pública.

En relación a la investigación científica, la Estrategia Española de Ciencia, Tecnología e Innovación 2021-2027 (EECTI), publicado en septiembre de 2020, se concibe como un marco de referencia plurianual que pretende fomentar la inversión privada en I+D para poder duplicar la suma de inversiones pública y privada en I+D+I, hasta alcanzar el 2,12% del PIB en 2027. Esta estrategia se instrumentará en dos fases. La primera de ellas (2021-2023) dirigida a apoyar a la I+D+i en el ámbito sanitario, así como la inversión en transición ecológica y digitalización, mediante programas específicos, acciones estratégicas en los sectores prioritarios, y grandes proyectos tractores. La segunda (2024-2027) estará enfocada a abordar las prioridades estratégicas, iniciativas y acciones establecidas en la EECTI. En cualquier caso, esta estrategia se instrumentará mediante la elaboración de los Planes Estatales de Investigación Científica, Técnica y de Innovación (PEICTI), que contemplarán los diferentes mecanismos, instrumentos y procesos que aterricen a la realidad actual de los diferentes actores del sistema innovador.

En Andalucía, según los datos publicados de la Contabilidad Regional Trimestral que elabora el Instituto de Estadística y Cartografía de Andalucía, la economía creció en el tercer trimestre de 2021 un 3,1% respecto al mismo periodo del año anterior y un 1,5% respecto al trimestre anterior. Desde la perspectiva de la demanda, se produjo una mejora en el tercer

trimestre respecto al precedente para todos sus componentes, excepto para el gasto en consumo final de los hogares regional, que experimentó una caída del 1,2% respecto al segundo trimestre del año. Para los agregados de la oferta, a excepción de las ramas de la industria, los otros tres grandes sectores de la economía crecen. Destacan dentro del sector servicios la mejora en los subsectores de las actividades artísticas, recreativas y otros servicios (15,1%) y el comercio, transporte y hostelería (7,3%).

Analizando los dos grandes componentes del PIB andaluz, en términos interanuales, desde la óptica de la demanda, el gasto en consumo final de los hogares regional registró un crecimiento del 1,0%, sumando 0,6 puntos al crecimiento trimestral del PIB andaluz. El gasto en consumo final de las Administraciones Públicas e Instituciones sin fines de lucro al servicio de los hogares registró un crecimiento del 5,4% en el tercer trimestre del año, aportando 1,5 puntos al crecimiento regional. De esta forma, el gasto en consumo final regional creció un 2,4%, representando 2,1 puntos del PIB regional. En cuanto a los agregados del sector exterior, tanto las exportaciones como las importaciones de bienes y servicios registran crecimientos positivos del 16,7% y del 10,8%, respectivamente, respecto al mismo trimestre del año anterior.

En cualquier caso, el Presupuesto de la Comunidad Autónoma de Andalucía para el año 2022 se encuentra en fase de aprobación parlamentaria en el momento de redacción del presente documento presupuestario. Si bien está en fase de aprobación, existe la posibilidad de que deba prorrogarse el presupuesto del ejercicio 2021 en el que se reflejaba un apoyo para la mejora del desempleo, la regresión demográfica, la necesidad de llevar a cabo políticas expansivas de oferta que favorezcan un aumento de la productividad y la obligada transición a una economía más sostenible y eficiente en la utilización de recursos naturales.

En cualquier caso, y hasta tanto no se apruebe el Presupuesto de la Comunidad Autónoma de Andalucía para el año 2022 se seguirá, en relación a la educación universitaria, apoyando la dotación necesaria para financiar la bonificación del 99% de las matrículas universitarias. Esta actuación se encuentra enmarcada en un modelo de educación superior integrado dentro del sistema público y gratuito. No obstante, existe incertidumbre en relación a las cantidades que habrá dentro del sistema universitario andaluz si bien se estima que debe asegurarse el volumen de recursos que ha estado dentro del sistema en el año 2021.

En relación a la política de Investigación, Desarrollo e Innovación de la Comunidad Autónoma, el Gobierno andaluz aprobó el acuerdo de 20 de marzo de 2020, del Consejo de Gobierno, por el que se aprueba la formulación de la estrategia de I+D+I de Andalucía 2021-2027 (EIDIA 2021-2027) e insta a la Consejería de Transformación Económica, Industria, Conocimiento y Universidades a iniciar las actuaciones necesarias para la formulación y aprobación del Plan Andaluz de Investigación, Desarrollo e Innovación 2021-2027. Esta estrategia pivota en torno a tres principios rectores (participación, transparencia y evaluabilidad) y será elaborada en coherencia con el Programa Marco de Investigación e Innovación «Horizonte Europa», con la Estrategia Española de Ciencia, Tecnología e Innovación 2021-2027, con la Agenda 2030 para el Desarrollo Sostenible adoptada por la ONU y con los programas sectoriales y horizontales de la Administración de la Junta de Andalucía con incidencia en la I+D+I.

En el ámbito de la colaboración con las Universidades, cabe señalar que el nuevo modelo de financiación del sistema universitario andaluz, si bien se han publicado en el año 2021 las bases del modelo para el periodo 2022-2026, éste aún no se concretará su aplicación de manera efectiva para el ejercicio 2022 si el presupuesto de la Comunidad Autónoma de Andalucía no es aprobado finalmente.

En este contexto universitario, la Comunidad Autónoma seguirá manteniendo las tasas universitarias entre las más reducidas a escala nacional. El Gobierno andaluz ha seguido en la senda de mantener los precios para los grados y los másteres. Además, para el curso académico 2021/2022 se ha mantenido la bonificación del 99% del importe de los créditos correspondientes a asignaturas aprobadas en primera matrícula en el curso anterior, o en los

dos últimos cursos, en caso de másteres. En ningún caso esta bonificación sustituye al sistema nacional de becas que, además del coste de la matrícula, ofrece asignaciones económicas dirigidas a atender las necesidades durante los estudios, así como otros beneficios de corte no monetario. Por el contrario, pretende evitar que quien no reúne las condiciones para una beca de estudios se pueda ver fuera del sistema universitario público por razón económica.

En relación a la aprobación de un límite de autorización de gasto de personal, el Gobierno Andaluz ha incrementado en 2022 la capacidad de las Universidades Andaluzas para poder cumplir con sus obligaciones laborales si bien este incremento es aún muy escaso para cumplir todas las obligaciones derivadas de acuerdos de mesas de negociación, acuerdos internos, de crecimiento vegetativo o de convocatorias de sexenios (investigadores, de transferencias, etc.).

En relación a la financiación de las Universidades Públicas de Andalucía, en 2022 el Gobierno Andaluz, como se ha comentado previamente, ha aprobado unas bases del nuevo modelo de financiación, si bien es posible que su aplicación efectiva no se lleve a cabo durante el año 2022. Con el nuevo modelo se pretende dar respuesta al mandato legal establecido en el artículo 87 del Texto Refundido de la Ley Andaluza de Universidades aprobado por el Decreto Legislativo 1/2013, de 8 de enero, una vez emitido informe favorable por el Consejo Andaluz de Universidades, de acuerdo con lo establecido en los artículos 80.a) y 81.2.c) del citado Texto Refundido. La última propuesta de un nuevo Modelo de Financiación establece que la financiación de las universidades estaría conformada por tres bloques diferenciados, en el entendimiento de que quedan excluidas las ayudas del Plan Andaluz de Investigación, Desarrollo e Innovación (PAIDI) por ser de naturaleza puramente competitiva, así como los planes de inversión de grandes infraestructuras que deben tener un tratamiento específico. Estos tres bloques están conformados por una subvención de nivelación, destinada a compensar el efecto de las economías de escala y corregir los desfases estructurales; una subvención básica, destinada a financiar las estructuras universitarias y los planes propios; y una subvención estratégica, destinada a potenciar la mejora del rendimiento de las universidades.

La subvención de nivelación iría destinada a cubrir parte de los costes fijos de las universidades y a compensar las economías asociadas a la dimensión, que no se reflejan en las variables de escala (subvención fija), así como a reducir la existencia de diferencias no justificadas que puedan tener lugar en las estructuras de las universidades (subvención de convergencia). La primera se repartiría por igual entre todas las universidades y su destino es libre, mientras que la segunda está dirigida a corregir desequilibrio entre universidades. Esta subvención de nivelación supondría un importe relativo al 5-10% del total de la subvención distribuida por la Consejería a las Universidades.

Por su parte, la subvención básica representa el grueso de la financiación a repartir (del 85 al 90% del total) y está compuesta de tres bloques diferenciados: a) subvención básica operativa; b) subvención para inversiones; y c) subvención para investigación. Mientras que la primera está destinada a cubrir los sueldos y salarios del personal y los gastos corrientes de la universidad (subvención básica operativa), y la segunda está destinada a cubrir las amortizaciones, mantenimiento de infraestructuras e instalaciones, la puesta al día del equipamiento, etc. (subvención para inversiones), la tercera se encuentra dirigida a cubrir ayudas a la investigación (subvención para investigación) -por ejemplo, a través de los planes propios de investigación de las universidades-.

Finalmente, la subvención estratégica hace referencia a la política propia de las Universidades vinculada al cumplimiento de objetivos determinados por cada universidad en cuatro ámbitos diferenciados: Docencia, Investigación, Transferencia y Gestión y supone un 5% de la financiación global del sistema.

Tanto la subvención básica como la estratégica se distribuyen entre las universidades en proporción al valor de un indicador relativo de escala y rendimiento (IRER), que sintetiza la información relevante de cada universidad obteniéndose como el promedio de los valores

relativos de tres variables que aproximan tres dimensiones básicas: (a) la actividad docente; (b) la captación de fondos de investigación y transferencia; y (c) el coste de personal.

La posible consolidación de un nuevo modelo de financiación debería dotar de estabilidad y previsión certera en la asignación presupuestaria para las Universidades Andaluzas. Pese a ello, en el momento de redacción del presente documento presupuestario, el nuevo modelo de financiación aún no se ha concretado finalmente aunque haya tenido lugar la aprobación de las bases del modelo durante el año 2021. Además, el presupuesto de la Comunidad Autónoma de Andalucía para el año 2022 no tiene aún el apoyo parlamentario necesario para su aprobación, lo que introduce un contexto de incertidumbre, por parte de la financiación, en el que debe enmarcarse la base del presente Presupuesto de la Universidad de Granada.

Centrándonos finalmente en la provincia de Granada, según estimaciones de Analistas Económicos de Andalucía, Granada podría presentar un crecimiento económico en el año 2021 similar al promedio la Comunidad Autónoma de Andalucía (6,2%). En general, las previsiones para el conjunto de 2021 apuntan a que existirá un aumento de empleo en Andalucía destacando Granada y Jaén donde se estiman los aumentos del empleo más acusados respecto al segundo trimestre de 2020, con tasas del 14,9% y 10,5%, respectivamente, aunque quizás pueda ser consecuencia con el alto nivel de paro registrado en ambas provincias (24,3% en Jaén y 23,1% en Granada).

Por sectores, la recuperación respecto a los datos anteriores a la crisis sanitaria en Andalucía está relacionada con la positiva evolución en los sectores servicios (44.986 afiliados más que en agosto de 2019), construcción (9.049) e industria (1.154). No obstante, mientras que el incremento en el sector servicios ha sido generalizado entre las provincias, en Granada el sector de la construcción ha generado una mayor recuperación que en la mayoría de las provincias andaluzas.

Respecto a los datos demográficos de la provincia de Granada, según la cifra oficial de población a 1 de enero de 2020 publicada por el Instituto Nacional de Estadística, son de 919.168 personas residentes, un 0,49% más que el año anterior. Por su parte, en las otras dos provincias en las que la Universidad de Granada tiene su sede, Ceuta y Melilla, el número de personas residentes asciende a 84.202 y 87.076, respectivamente. Esto hace que la Universidad de Granada se encuentre inmersa en una sociedad de 1.090.446 personas, a la que presta servicio de formación universitaria y sirve de motor principal de desarrollo económico y social.

Dada la relevancia de la Universidad de Granada, en cuanto a la importancia cuantitativa y cualitativa de su docencia, investigación y servicios prestados, en este marco económico y social, la ciudad de Granada y las ciudades autónomas de Ceuta y Melilla, pueden ser definidas como ciudades universitarias, cuyos beneficios económicos y sociales están estrechamente vinculados a la Universidad.

Según los datos publicados en la Memoria Académica de la Universidad de Granada, curso 2020-2021, el personal docente e investigador se cifra en 3.798 personas, con un total de 718 catedráticos de universidad y 1.454 titulares de universidad y el personal de administración y servicios en 2.729 personas. El número total de estudiantes de Grado en dicho curso ha sido de 44.568, de los cuales 19.240 han sido estudiantes procedentes de Granada, 23.206 del resto de provincias españolas y 2.122 proceden de países extranjeros. El número total de estudiantes de Doctorado y Másteres Oficiales ascendieron a 3.508 y 5.436 respectivamente, y los de títulos propios a 852.

Por todo ello, el presupuesto 2022 de la Universidad de Granada, sienta sus bases sobre este escenario económico-financiero descrito e intenta ser prudente en los ingresos y austero en los gastos, con la finalidad de mantener la sostenibilidad financiera futura de nuestra Universidad.



**PRESUPUESTO EJERCICIO 2022**

# **MEMORIA**

# **2**

**OBJETIVOS ESTRATÉGICOS**

**UNIVERSIDAD DE GRANADA EJERCICIO 2022**

## OBJETIVOS Y ACCIONES ESTRATÉGICAS

En el Título Preliminar de los Estatutos de la Universidad de Granada aparece recogida como misión de la misma, la prestación del servicio público de la educación superior, mediante la investigación, la docencia, el estudio, la transferencia del conocimiento a la sociedad y la extensión universitaria, comprometiéndose a la consecución de los siguientes fines:

- a) La creación, desarrollo, transmisión y crítica del saber mediante una docencia e investigación de calidad y excelencia.
- b) La formación para el ejercicio de actividades profesionales que exijan la aplicación de conocimientos, técnicas y métodos científicos o para la creación artística.
- c) La contribución al progreso y al bienestar de la sociedad mediante la producción, transferencia y aplicación práctica del conocimiento y la proyección social de su actividad.
- d) La transmisión de los valores superiores de nuestra convivencia, la igualdad entre mujeres y hombres, el apoyo permanente a las personas con necesidades especiales, el fomento del diálogo, de la paz, del respeto a la diversidad cultural y de la cooperación entre los pueblos.
- e) La realización de actividades de extensión universitaria dirigidas a la creación del pensamiento crítico y a la difusión de la ciencia, de la técnica y de la cultura.
- f) La proyección nacional e internacional de su actividad, a través del establecimiento de relaciones con otras universidades e instituciones.
- g) La promoción y conservación de su patrimonio histórico y de su entorno cultural, urbanístico y ambiental, como expresión de su vínculo con la sociedad.

En la Universidad de Granada se persiguen estos fines, teniendo siempre la visión de universidad entendida como bien público. Se trata de una visión de universidad pública y crítica, transformadora no solo económicamente sino culturalmente de una sociedad. Una institución crítico cultural de las formas de vida, inventora de nuevos y mejores modelos de comportamiento, instrumentos para una transformación social cualitativa (Carta Magna de la Universidades Europeas de 1988).

Universidad de servicio público, abierta y participativa, instrumento de igualdad de oportunidades, y motor del desarrollo regional y local.

Para la realización de las distintas funciones de la Universidad de Granada, actualmente existen ocho vicerrectorados y una delegación de la Rectora.

En el siguiente gráfico se distribuyen los diferentes vicerrectorados y la delegación según las funciones que tienen encomendadas, en base a las tres grandes áreas de actividad de la Universidad de Granada.

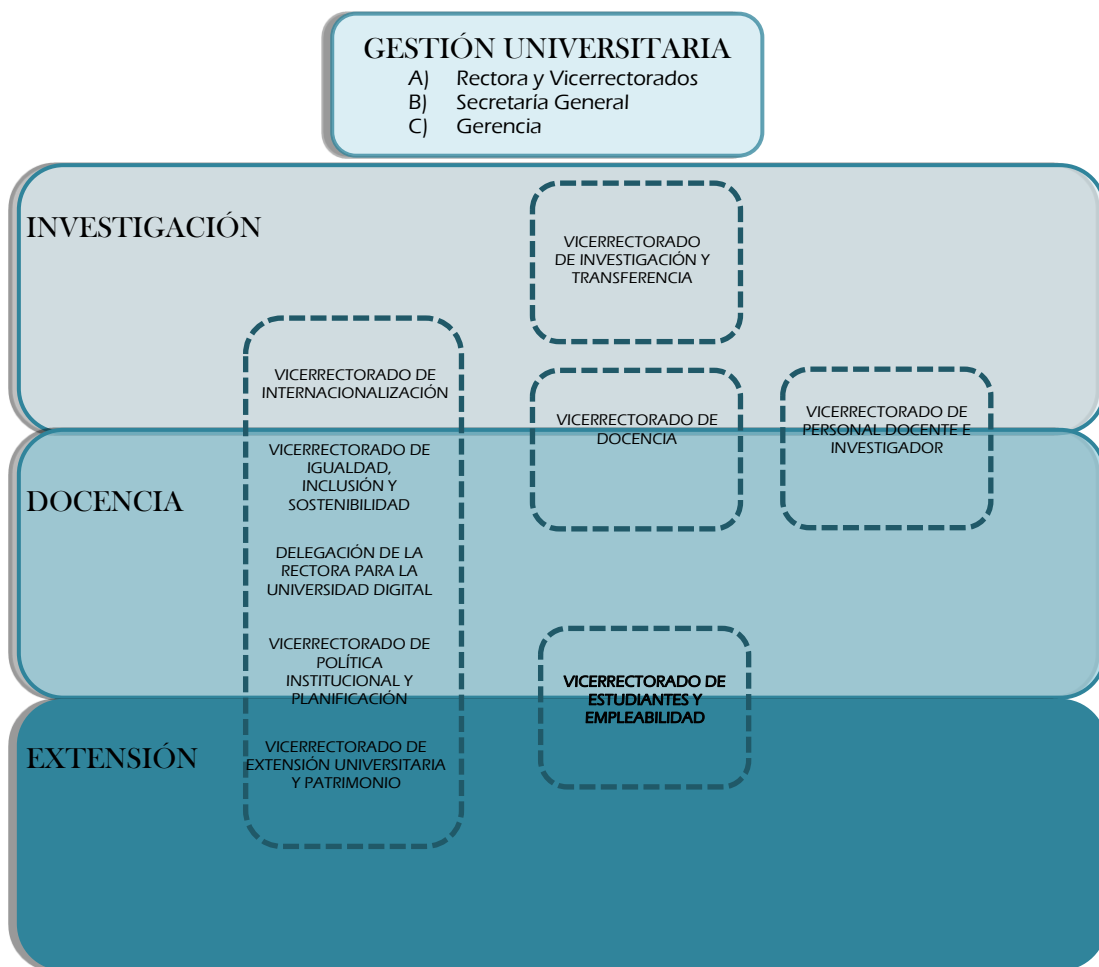

Atendiendo al presupuesto destinado en este ejercicio 2022 a los distintos objetivos estratégicos, a continuación se detallan las principales actuaciones que se desarrollarán durante el mismo, así como las previsiones presupuestarias correspondientes.

# GESTIÓN UNIVERSITARIA

## SECRETARÍA GENERAL

### OBJETIVOS Y ACCIONES

**Fomentar la transformación y la modernización de la administración y gestión universitaria mediante el impulso de la administración electrónica y de proyectos de innovación.**

- Continuar avanzando en el desarrollo de la administración electrónica para simplificar los trámites administrativos a la comunidad universitaria.

**Fomentar la innovación abierta y participativa en el gobierno y la gestión de nuestra universidad.**

- Implementar sistemas de participación directa institucional para la comunidad universitaria en su conjunto que desarrollen acciones, tanto digitales como presenciales, que incorporen las nuevas tendencias de gestión de lo público en la institución.

**Garantizar la transparencia en la acción de gobierno y en la gestión universitaria.**

- Garantizar el acceso a una información inteligible, única y accesible y promover una información más visual.
- Difundir y publicar en el BOUGR los acuerdos de órganos colegiados de los centros.

**Implementación del nuevo sistema de tramitación de convenios.**

- Crear la aplicación informática de gestión de convenios.
- Lograr la interoperabilidad entre las diferentes aplicaciones de gestión.
- Crear del Registro de convenios.

**Regulación del funcionamiento electrónico de la Universidad.**

- Comprobar la efectividad y adecuación de la actual regulación propia en materias relacionadas con el funcionamiento electrónico de la Universidad
- Elaborar una normativa propia reguladora del funcionamiento electrónico de la UGR.

**Reconocimiento a la labor profesional.**

ACTUACIONES CONCRETAS	Previsión Presupuestaria *	Indicadores de gestión	Valor/Meta Objetivo
Aprobación de Reglamento de Administración Electrónica	16.000,00 €	Elaboración del Reglamento	Si/No
Incrementar el número de solicitudes electrónicas realizadas respecto al año anterior	4.126,00 €	% de incremento del número de solicitudes electrónicas realizadas respecto al año anterior	5%
Incrementar el número de procedimientos	4.126,00 €	Nº de nuevos procedimientos	25
Asesoramiento y apoyo para la gestión de la plataforma del voto electrónico	30.000,00 €	Nº Procesos electorales en los que se ha utilizado el voto electrónico	95%
Implantación y mantenimiento de las videoactas en las sesiones del Consejo de Gobierno	21.151,42 €	Implantación del sistema de videoactas en Consejo de Gobierno	Si/No
Publicación de banners en la página principal de actuaciones importantes por parte de la Secretaría General	4.126,00 €	Publicación de banners en la página principal de actuaciones importantes por parte de la Secretaría General	95%

ACTUACIONES CONCRETAS	Previsión Presupuestaria*	Indicadores de gestión	Valor/Meta Objetivo
Apoyo administrativo a la Comisión de Reglamentos	4.126,00 €	Apoyo administrativo a la Comisión de Reglamentos	95%
Implementación del nuevo sistema de tramitación de convenios: Programación del diseño de la aplicación	4.126,00 €	Programar el diseño de la aplicación	Si/No
Implementación del nuevo sistema de tramitación de convenios: Puesta en funcionamiento de la aplicación	4.126,00 €	Puesta en funcionamiento de la aplicación	Si/No
Delimitación de las plataformas de gestión de convenios actualmente en funcionamiento	4.126,00 €	Delimitar de las plataformas de gestión de convenios actualmente en funcionamiento	Si/No
Lograr la interoperabilidad entre las diferentes aplicaciones de gestión: Definición de criterios técnicos de adaptación para hacer efectiva la interoperabilidad	4.126,00 €	Definir de criterios técnicos de adaptación para hacer efectiva la interoperabilidad	Si/No
Lograr la interoperabilidad entre las diferentes aplicaciones de gestión: Designación de responsables	4.126,00 €	Designación de responsables	Si/No
Crear del Registro de convenios: Definición de los ítems accesibles, conforme a la LRJSP y a legislación de transparencia	4.126,00 €	Definir de los ítems accesibles, conforme a la LRJSP y a legislación de transparencia	Si/No
Crear del Registro de convenios: Definición de las formas de acceso	4.126,00 €	Definir de las formas de acceso	Si/No
Puesta en funcionamiento del Registro	4.126,00 €	Poner en funcionamiento del Registro	Si/No
Revisión y sistematización de las normas específicas sobre aspectos de funcionamiento electrónico actualmente en vigor	4.126,00 €	Revisar y sistematizar de las normas específicas sobre aspectos de funcionamiento electrónico actualmente en vigor	Si/No
Elaborar una normativa propia reguladora del funcionamiento electrónico de la UGR: Elaboración de un borrador de norma propia	4.126,00 €	Elaborar un borrador de norma propia	Si/No
Elaborar una normativa propia reguladora del funcionamiento electrónico de la UGR: Evaluación de impacto normativo	4.126,00 €	Evaluar el impacto normativo	Si/No

\* Importes condicionados a la existencia de disponibilidad presupuestaria

## OFICINA DE PROTECCIÓN DE DATOS

### OBJETIVOS Y ACCIONES

#### Adaptación continua de la Universidad de Granada a la nueva normativa en materia de protección de datos.

- Adaptación de materiales y formularios.
- Elaboración de guías y folletos divulgativos.
- Desarrollo de reuniones de trabajo informativas.
- Detección de irregularidades en la gestión de datos y corrección de las mismas.

**OFICINA DE PROTECCIÓN DE DATOS**

**Atención al ejercicio de derechos en materia de protección de datos.**

- Tramitación y resolución de solicitudes de ejercicio de derecho recibidas mediante la sede electrónica.

ACTUACIONES CONCRETAS	Previsión Presupuestaria*	Indicadores de gestión	Valor/Meta Objetivo
Adaptación de materiales y formularios. Elaboración de guías y folletos divulgativos. Desarrollo de reuniones de trabajo informativas. Detección de irregularidades en la gestión de datos y corrección de las mismas.	15.071,35 €	Formularios adaptados Guías y folletos elaborados Reuniones desarrolladas Irregularidades corregidas.	Si/No Si/No Si/No Si/No
Tramitación y resolución de solicitudes de ejercicio de derecho recibidas mediante la sede electrónica	2.659,65 €	Porcentaje de notificaciones de terminación del procedimiento enviadas al interesado en el plazo de 2 días laborables desde la recepción de la notificación por parte de la unidad que la ha realizado	Nº notificaciones de terminación procedimiento enviadas en dos días desde la recepción de la notificación por parte de la unidad que la ha realizado/Nº total de notificaciones de terminación procedimiento)*100

\* Importes condicionados a la existencia de disponibilidad presupuestaria

**SERVICIOS JURÍDICOS**

**OBJETIVOS Y ACCIONES**

**Fomentar la transformación y la modernización de la administración y gestión universitaria mediante el impulso de la administración electrónica y de proyectos de innovación.**

- Continuar avanzando en el desarrollo de la administración electrónica para simplificar los trámites administrativos a la comunidad universitaria.

**Regulación del funcionamiento electrónico de la Universidad.**

- Comprobar la efectividad y adecuación de la actual regulación propia en materias relacionadas con el funcionamiento e electrónico de la Universidad.

ACTUACIONES CONCRETAS	Previsión Presupuestaria*	Indicadores de gestión	Valor/Meta Objetivo
Análisis de la cuestión/es sometidas a informe y resolución fundamentada en Derecho, a través de medios electrónicos.	3.460,88 €	Porcentaje de informes emitidos en plazo	Emitir el 90% de los informes de

ACTUACIONES CONCRETAS	Previsión Presupuestaria*	Indicadores de gestión	Valor/Meta Objetivo
			asesoramiento jurídico, a instancias de los órganos generales de gobierno, en plazo
Propuestas de resolución de recursos administrativos, rectificación de errores, responsabilidad patrimonial, sancionadores...	2.000,00 €	Porcentaje de propuestas de resolución en materia disciplinaria en plazo	Elaborarlas propuestas de resolución de expedientes
Defensa de la UGR en su condición de demandada ante los órganos jurisdiccionales.		Porcentaje de resoluciones ssjj recurridas en Juzgados de lo Contencioso-Administrativo y Social que son confirmadas por sentencia judicial	Proceso de propuesta de resolución de recursos y proceso de actuación en el ámbito jurisdiccional
Preparación de expedientes y realización de los trámites oportunos para la personación de la UGR como demandante, en los distintos órdenes: social, contencioso-administrativo, penal, etc., a petición del órgano competente.	43.072,32 €	Envío de expedientes y documentación requerida por los órganos jurisdiccionales	Preparación y envío de expedientes y documentación requerida por los órganos jurisdiccionales en el plazo requerido.
Envío de los expedientes al abogado contratado por la UGR para la defensa en juicio.	2.350,00 €	Bastanteo de poderes de los licitadores	Actos de bastanteo realizados a petición de los licitadores en el plazo de 10 días.
Bastanteo de poderes de los licitadores para los trámites de la contratación administrativa de la UGR.	2.000,00 €	Formación y Perfeccionamiento	Asistencia y realización de cursos, conferencias, jornadas, etc. Y actividades formativas impartidas para la comunidad universitaria
Profesionalización del PAS FUNCIONARIO Asistencia a jornadas, congresos, cursos, foros, etc Impartición de cursos, jornadas, conferencias, etc.	9.063,80 €	Porcentaje de informes emitidos en plazo	Emitir el 90% de los informes de asesoramiento jurídico, a instancias de los órganos generales de gobierno, en plazo

\* Importes condicionados a la existencia de disponibilidad presupuestaria

<b>ARCHIVO UNIVERSITARIO</b>			
<b>OBJETIVOS Y ACCIONES</b>			
<p><b>Conservación y difusión del Patrimonio Documental.</b></p> <ul style="list-style-type: none"> <li>- Restauración del patrimonio documental del fondo histórico dañado y en peligro de conservación.</li> <li>- Introducir expedientes del fichero manual al catálogo automatizado ODILO A3W.</li> <li>- Organización, instalación, descripción e introducción en el catálogo ODILO A3W fotografías y carteles.</li> <li>- Organización, instalación, descripción e introducción en el catálogo ODILO A3W de la documentación procedente de los Centros y Servicios de la Universidad.</li> <li>- Describir, ordenar e introducir en el catálogo ODILO A3W la documentación del Fondo Antiguo del Archivo.</li> <li>- Suministro material de conservación (cajas y trípticos) adecuados (libres de acidez y ph neutro) a las unidades y servicios que lo requieran.</li> </ul> <p><b>Facilitar la documentación necesaria para el desarrollo de la investigación.</b></p> <ul style="list-style-type: none"> <li>- Digitalización y envío por email y consigna de los documentos solicitados por los investigadores.</li> <li>- Atención y resolución de las consultas de los investigadores y de los centros y servicios de la UGR.</li> </ul> <p><b>Apoyar la gestión administrativa de los centros y servicios.</b></p> <ul style="list-style-type: none"> <li>- Digitalización y envío por email y consigna de los documentos solicitados por los centros y servicios de la Universidad.</li> <li>- Asesorar a los centros y servicios de la UGR sobre la transferencia y eliminación de los documentos de series autorizada por la CAVD.</li> <li>- Cumplir con la normativa de eliminación de documentos de la Junta de Andalucía mediante la tramitación de la documentación para su eliminación.</li> </ul> <p><b>Mejorar y mantener el repositorio del archivo añadiendo nuevos registros.</b></p> <ul style="list-style-type: none"> <li>- Digitalización de fotografías y carteles y subida al programa de gestión de archivos ODILO A3W.</li> <li>- Importar los expedientes de los alumnos/as remitidos al archivo al programa de gestión ODILO A3W.</li> <li>- Digitalización de los fondos del archivo universitario cumpliendo con la legislación vigente.</li> </ul>			
<b>ACTUACIONES CONCRETAS</b>	<b>Previsión Presupuestaria*</b>	<b>Indicadores de gestión</b>	<b>Valor/Meta Objetivo</b>
Restaurar cuatro libros del fondo histórico y comprar material de restauración para los libros y los mapas	10.500,00 €	% nº libros restaurados / 4	Restauración de 4 libros del fondo histórico
Introducir las fichas del inventario manual en el Programa de Gestión de Archivo Odilo	800,00 €	% nº fichas del inventario manual introducidas en Odilo / 500	Automatización de 500 fichas del inventario manual
Organizar e instalar las fotografías y carteles, describir e introducir los registros en el programa de Gestión de Archivo	3.800,00 €	% nº fotografías y carteles digitalizados/1000	Automatización de 1000 carteles y fotografías
Describir los registros, colocar las cajas en los depósitos	1.700,00 €		* sujeto al número de documentación transferida por los centros y servicios
Describir los expedientes, colocar y ordenarlos en carpetillas, introducirlos en el programa de Gestión de Archivo	2.300,00 €	% nº expedientes del fondo antiguo introducidas en Odilo / 200	Automatización de 200 expedientes del fondo



ACTUACIONES CONCRETAS	Previsión Presupuestaria*	Indicadores de gestión	Valor/Meta Objetivo
Suministrar el material de conservación (cajas y tripticos) a las unidades y servicios que lo necesitan para realizar las transferencias	2.500,00 €	*sujeto al número de solicitudes de los centros y servicios	antiguo
Atender las peticiones de los investigadores que llegan al archivo por medio del teléfono o correo electrónico	400,00 €	% nº peticiones de investigadores/as solicitadas /100	
Atender las peticiones de los centros y servicios que llegan al archivo por medio del teléfono o correo electrónico	3.800,00 €	% nº peticiones de centros y servicios solicitadas /100	
Digitalizar y enviar por email o consigna ugr los documentos solicitados por los investigadores y los centros y servicios de la Universidad	808,50 €	% nº peticiones de investigadores/as centros y servicios digitalizadas /100	
Asesorar a los centros y servicios sobre las pautas de transferencia y eliminación de documentación, facilitar los formularios	500,00 €		*sujeto al número de solicitudes de eliminación
Gestionar con la CAUDA la eliminación de la documentación, trasladar a la nave de Atarfe la documentación y controlar su destrucción	300,00 €		*sujeto al número de solicitudes de eliminación aprobadas
Digitalizar las fotografías de la colección fotográfica, fotografiar los carteles y subirlos al programa de gestión	200,00 €	% nº fotografías y carteles digitalizados/1000	
Revisar los datos, completar las hojas excel e importartias al programa de gestión de archivo	2.400,00 €	% nº hojas excel enviadas /100	
Digitalizar los expedientes solicitados y subirlos, cumpliendo la legislación vigente, al programa de gestión de archivo	200,00 €	% nº expedientes introducidos o completados / 100 * según legislación vigente	

\* Importes condicionados a la existencia de disponibilidad presupuestaria

## SERVICIO DE ASUNTOS GENERALES

### OBJETIVOS Y ACCIONES

#### Consolidación de la administración electrónica.

- Desarrollar el procedimiento específico de solicitud/emisión de Título oficial, para Grado y Posgrado .

#### Implantación de nuevas infraestructuras TIC y actualización de las existentes.

- Digitalizar los procesos de gestión de Títulos propios UGR.

#### Desarrollo de servicios TIC para la comunicación institucional.

- Avanzar en la renovación de los sitios web institucionales utilizando el nuevo gestor web y contribuir a la unificación de la identidad visual de la UGR.

ACTUACIONES CONCRETAS	Previsión Presupuestaria*	Indicadores de gestión	Valor/Meta Objetivo
Desarrollo del Registro electrónico, foro "Títulos", comunicación con	455.714,82 €	Expedición de títulos oficiales y propios, SET y Certificación Sustitutoria de Título	

ACTUACIONES CONCRETAS	Previsión Presupuestaria*	Indicadores de gestión	Valor/Meta Objetivo
los usuarios mediante correo electrónico y herramientas de notificación electrónica de UGR			
Seguimiento de la elaboración de títulos oficiales y propios, SET, y Certificación Sustitutiva de Título con ajuste a los valores temporales establecidos.			
Simplificación y agilización de las tareas administrativas.			
Mantenimiento de la web del Servicio de Títulos <a href="https://secretariageneral.ugr.es/pages/sag">https://secretariageneral.ugr.es/pages/sag</a>		Revisión y actualización del contenido de la web	
* Importes condicionados a la existencia de disponibilidad presupuestaria			

## OFICINA DE ASISTENCIA EN MATERIA DE REGISTRO

### OBJETIVOS Y ACCIONES

#### Consolidación de la administración electrónica.

- Consolidación de la Oficina de Asistencia en Materia de Registro.
- **Mejorar la coordinación y aumentar la descentralización de la política y la gestión universitarias.**
- Seguir reforzando estructuras estratégicas que den soporte a nuevas funciones de la Universidad.

ACTUACIONES CONCRETAS	Previsión Presupuestaria*	Indicadores de gestión	Valor/Meta Objetivo
Contribución mantenimiento aplicación de registro GEISER	12.500,00 €	Colaboración pago uso GEISER	
Asistencia a cursos/seminarios	1.000,00 €	Número de asistencias a cursos/seminarios	
Organización de la formación de usuarios GEISER	500,00 €	Organización de curso de formación de usuarios GEISER	Si/No

\* Importes condicionados a la existencia de disponibilidad presupuestaria

## ÁREA DE FORMACIÓN DEL PAS

### OBJETIVOS Y ACCIONES

#### Implantación de una cultura de evaluación de desempeño y rendimiento y definición de la carrera profesional del PAS.

- Seguir impulsando la formación online que permita extender las acciones formativas a un mayor número de personas, a la vez que facilite la conciliación de la vida familiar y profesional.

#### Compromiso con la conservación del patrimonio histórico-artístico y científico-tecnológico.

- Implantar un Plan de Formación para el personal que, por su puesto de trabajo, tenga una mayor implicación en el mantenimiento de nuestro

ÁREA DE FORMACIÓN DEL PAS		Indicadores de gestión	Valor/Meta Objetivo
<p>patrimonio.</p> <p><b>Promover el fomento del emprendimiento.</b></p> <ul style="list-style-type: none"> <li>- Formar al PAS en actividades de emprendimiento.</li> </ul> <p><b>Impulsar la formación y desarrollo profesional de la comunidad universitaria en diversas dimensiones de la internacionalización.</b></p> <ul style="list-style-type: none"> <li>- Reforzar la formación especializada para gestores administrativos de la internacionalización (ORI y ORIs descentralizadas).</li> </ul> <p><b>Impulsar la política lingüística de la Universidad de Granada como instrumento de internacionalización.</b></p> <ul style="list-style-type: none"> <li>- Ofrecer formación para el uso de la herramienta de gestión terminológica bilingüe UGRTerm.</li> </ul> <p><b>Impulsar la capacitación lingüística de toda la comunidad universitaria.</b></p> <ul style="list-style-type: none"> <li>- Continuar reforzando la formación y acreditación lingüísticas para PDI y PAS, tanto en el CLM, el Instituto Confucio y el Centro Ruso, como a través de los programas de movilidad internacional con fines formativos.</li> </ul> <p><b>Mantener el liderazgo en movilidad internacional a nivel nacional y europeo.</b></p> <ul style="list-style-type: none"> <li>- Avanzar en la recuperación de las cifras de movilidad física saliente previas a la pandemia.</li> </ul> <p><b>Desarrollar la Agenda 2030 para los ODS.</b></p> <ul style="list-style-type: none"> <li>- Programar actividades orientadas a la Agenda 2030 para el Desarrollo Sostenible: los retos ODS.</li> <li>- Programación de actividades culturales en relación con la igualdad y la integración.</li> </ul> <p><b>Fortalecimiento del plan de formación TIC.</b></p> <ul style="list-style-type: none"> <li>- Impartir formación a PAS y PDI sobre accesibilidad web y gestión de contenidos.</li> </ul> <p><b>Mantener y mejorar las instalaciones y el servicio de Residencias de invitados.</b></p> <ul style="list-style-type: none"> <li>- Ampliar el programa de formación del personal.</li> </ul>	<p style="text-align: center;"><b>Previsión Presupuestaria*</b></p> <p style="text-align: center;">140.441€</p>	<p style="text-align: center;"><b>% de incremento de cursos online</b></p>	<p style="text-align: center;">30%</p>
<p><b>ACTUACIONES CONCRETAS</b></p> <p>Se impartirán en esta modalidad entre otros, los siguientes cursos:</p> <p>Archivo de oficina para las administraciones públicas</p> <p>Bienestar emocional en el trabajo tras la pandemia por Covid-19</p> <p>Catalogación en marc21/isbd: monografías impresas modernas</p> <p>Certificados y otras identidades digitales</p> <p>Correo electrónico Thunderbird – nivel avanzado</p> <p>Creación y mantenimiento de páginas web institucionales con Wordpress</p> <p>Curso avanzado de páginas web institucionales con Wordpress</p> <p>Directrices básicas sobre elaboración de resoluciones y producción normativa</p> <p>Ergonomía aplicada al teletrabajo</p> <p>Facturación electrónica en la Universidad de Granada</p> <p>Formación para personas formadoras: actualización de competencias docentes para formación del PAS</p>			

ACTUACIONES CONCRETAS	Previsión Presupuestaria*	Indicadores de gestión	Valor/Meta Objetivo
<p>Gestión administrativa del proceso de contratación en la Universidad de Granada</p> <p>Gestión de contenidos de las nuevas páginas web de la Universidad de Granada</p> <p>Gestión económica en la Universidad de Granada</p> <p>Gestores bibliográficos de la Biblioteca Universitaria de Granada</p> <p>Herramientas avanzadas en gestión de calidad</p> <p>Herramientas online para la atención de las personas usuarias</p> <p>Idioma virtual</p> <p>La carrera profesional del PAS en la Universidad de Granada</p> <p>La igualdad como herramienta de trabajo I</p> <p>La igualdad como herramienta de trabajo II: red universitaria contra la violencia de género: formación de agentes clave</p> <p>La sede electrónica de la Universidad de Granada: conocimientos básicos para el PAS como personas interesadas</p> <p>Las notificaciones administrativas: régimen jurídico y casos prácticos</p> <p>Recursos para uso en videoconferencias y la formación online</p> <p>Seguridad de la información</p> <p>Transparencia y protección de datos en la gestión universitaria</p> <p>[...]</p>			
Se impartirá la acción formativa de Adecuación Profesional sobre Limpieza y conservación patrimonio UGR	1.320€	Nº cursos de formación impartidos	1
Se impartirá la acción formativa de Adecuación Profesional sobre Cultura emprendedora aplicada al desarrollo profesional	1.320€	Elaboración de la propuesta de curso	1
Se impartirá la acción formativa de Adecuación Profesional sobre Comunicación intercultural	1.320€	Nº de PAS participante	40
Se impartirá la acción formativa de Adecuación Profesional sobre EEES antes y después de 2020	1.320€	% de gestores formados	80%
Se impartirá la acción formativa de Adecuación Profesional sobre La herramienta UGRTerm: una ayuda para redactar y traducir en español e inglés	792€	Nº de PAS participante	125
Se ofrecen los cursos de idioma presencial de CLM: Francés presencial (1er. Cuatrimestre)	56.250€	Nº de PAS participante en cursos de formación lingüística CLM	200
Francés presencial (2do. Cuatrimestre)			
Inglés presencial (1er. Cuatrimestre)			
Inglés presencial (2do. Cuatrimestre)			
Participación en el Programa de movilidad del PAS con fines formativos	5.000€	Nº de movilizaciones salientes de PAS	100
Se impartirá la acción formativa sobre: PAS: agentes transformadores para impulsar el desarrollo humano y sostenible. ODS-Agenda 2030	1.980€	Nº de actividades realizadas	10

ACTUACIONES CONCRETAS	Previsión Presupuestaria*	Indicadores de gestión	Valor/Meta Objetivo
Se impartirá la acción formativa sobre Promoviendo una universidad inclusiva por, para y desde la discapacidad	3.300€	Nº de actividades realizadas	10
Acción formativa sobre edición y generación de contenidos web accesibles conforme Real Decreto 1112/2018	660€	Nº de participantes	160
Acciones formativas de adecuación profesional sobre: actualización en la gestión del programa de reservas de las residencias universitarias y atención al usuario en las residencias de la Universidad de Granada	1.660€	Curso de atención al usuario Curso de actualización en gestión de reservas	S/No

\* Importes condicionados a la existencia de disponibilidad presupuestaria

## INSPECCIÓN DE SERVICIOS

### OBJETIVOS Y ACCIONES

#### Mecanismos de control para mayor calidad de la Gestión del Servicio.

- Plan Estratégico Rectora
- Reforzar los mecanismos de control interno
- Mejorar sistemas de control

ACTUACIONES CONCRETAS	Previsión Presupuestaria*	Indicadores de gestión	Valor/Meta Objetivo
Medición cumplimiento docente	14.060,02 €	Nº visitas programadas/%actualizado	
Medición seguimiento expedientes		Nº expedientes abiertos/nº de instruidos	
Medición cumplimiento jornadas		Nº visitas realizadas/programadas	
Gestión Ordinaria y Extra IS		Nº informes realizados/enviados	
Jornadas Inspectores Nacionales y Andaluces		Nº Jornadas programadas/realizadas	

\* Importes condicionados a la existencia de disponibilidad presupuestaria

<b>DEFENSOR UNIVERSITARIO</b>			
<b>OBJETIVOS Y ACCIONES</b>			
<p><b>Defensa de los derechos de la Comunidad Universitaria.</b></p> <ul style="list-style-type: none"> <li>- Defender los derechos que hayan sido quebrantados y denunciados ante la Oficina del Defensor Universitario.</li> </ul> <p><b>Mediación ante conflictos entre miembros de la comunidad universitaria.</b></p> <ul style="list-style-type: none"> <li>- Mediar en situaciones conflictivas para llegar a un acuerdo y compromiso por las partes implicadas.</li> </ul> <p><b>Amparo a miembros de la comunidad universitaria en situaciones de desventaja.</b></p> <ul style="list-style-type: none"> <li>- Poner solución a situaciones, que sin haber incurrido en ilegalidad ni haberse quebrantado ningún derecho, se considera el interesado en situación de desventaja.</li> </ul>			
<b>ACTUACIONES CONCRETAS</b>	<b>Previsión Presupuestaria*</b>	<b>Indicadores de gestión</b>	<b>Valor/Meta Objetivo</b>
Entrevistas personales con las partes implicadas.	1.816,05€	Entrada y gestión de las quejas presentadas	
Registro de documentación.	1.816,05 €		
Impresión de documentación incluida en el expediente.	1.816,05 €		
Solicitudes de informes para recabar información.	1.816,05 €		
Envío de informes para alegaciones por la parte interesada.	605,35 €		
Reunión personal con las partes implicadas para la firma del escrito de acuerdo/mediación	605,35 €	Entrada y gestión de las mediaciones presentadas	

\* Importes condicionados a la existencia de disponibilidad presupuestaria

<b>OFICINA DE CONTROL INTERNO</b>			
<b>OBJETIVOS Y ACCIONES</b>			
<p><b>Afianzar un modelo de gobernanza y gestión sobre principios éticos.</b></p> <ul style="list-style-type: none"> <li>- Seguir reforzando los mecanismos de control internos (inspección e intervención) y externos (auditorías) que favorezcan una gestión transparente, eficiente y responsable.</li> </ul>			
<b>ACTUACIONES CONCRETAS</b>	<b>Previsión Presupuestaria*</b>	<b>Indicadores de gestión</b>	<b>Valor/Meta Objetivo</b>
Programa Anual de Control Interno	5.000,00 €		

\* Importes condicionados a la existencia de disponibilidad presupuestaria

<b>EDITORIAL</b>			
<b>OBJETIVOS Y ACCIONES</b>			
<p><b>Modernizar y potenciar la Editorial UGR.</b></p> <ul style="list-style-type: none"> <li>- Seguir potenciando la traducción de obras de referencia en otros idiomas publicadas por editoriales internacionales.</li> <li>- Seguir potenciando la publicación de obras en otros idiomas.</li> <li>- Seguir potenciando la coedición de obras.</li> <li>- Continuar con el impulso de la edición de libros electrónicos.</li> <li>- Seguir incrementando la presencia de revistas de la Editorial UGR en las bases de datos más prestigiosas.</li> <li>- Aumentar el número de revistas que poseen el sello de calidad FECYT.</li> <li>- Incrementar el número de colecciones de libros que poseen el sello de calidad CEA-APQ.</li> <li>- Incrementar la visibilidad de la Editorial UGR a nivel internacional.</li> <li>- Seguir renovando el proceso de maquetación de libros y revistas y su diseño.</li> <li>- Mantener o aumentar los esfuerzos de comercialización de la Editorial UGR.</li> <li>- Seguir aumentando el número de publicaciones en acceso abierto.</li> </ul>			
<b>ACTUACIONES CONCRETAS</b>	<b>Previsión Presupuestaria*</b>	<b>Indicadores de gestión</b>	<b>Valor/Meta Objetivo</b>
Traducciones	21.000,00 €	Nº publicaciones traducidas	
Publicaciones en otros idiomas	6.000,00 €	Nº publicaciones en otros idiomas	
Coediciones en papel	10.000,00 €		
Coediciones en electrónico	2.000,00 €		
Aumentar el número de publicaciones electrónicas	80.000,00 €		
Aumentar las indexaciones en bases de datos de prestigio	8.000,00 €		
Aumentar el número de revistas que poseen el sello de calidad FECYT	4.000,00 €		
Incrementar el número de colecciones de libros que poseen el sello de calidad CEA-APQ.	5.000,00 €		
Ferias internacionales	8.000,00 €		
Reseñas de libros	2.000,00 €		
Envíos a bibliotecas internacionales	1.000,00 €		
Maquetación y diseño	70.000,00 €		

ACTUACIONES CONCRETAS	Previsión Presupuestaria*	Indicadores de gestión	Valor/Meta Objetivo
Actualizar plan de marketing	4.000,00 €		
Nueva web	7.000,00 €		
Publicidad	1.000,00 €		
Envíos a distribuidoras	8.000,00 €		
Gastos de elaboración	170.000,00 €		

\* Importes condicionados a la existencia de disponibilidad presupuestaria

## UNIDAD TÉCNICA DE CONSTRUCCIÓN

### OBJETIVOS Y ACCIONES

#### Desarrollo y ejecución del Plan Director de Infraestructuras.

- Rehabilitación, reforma y mejora de los edificios.
- Mejora eficiencia energética y control de instalaciones.
- Redacción de proyectos para rehabilitación, reforma y mejora de edificios.
- Equipamiento y mejora de funcionalidad en edificios.

ACTUACIONES CONCRETAS	Previsión Presupuestaria*	Indicadores de gestión	Valor/Meta Objetivo
Recuperación arqueológica del Albercón del Moro, Templete y entorno Campus Cartuja	278.465,55 €	Núm. de facturas que coincidan con el presupuesto, dividido entre el núm. total de facturas tramitadas.	90%
Espacio V Centenario: reforma del sistema de producción e instalaciones generales del Espacio V Centenario	75.682,25 €	Núm. de facturas que coincidan con el presupuesto, dividido entre el núm. total de facturas tramitadas.	90%
Construcción de pabellón deportivo en el Campus de Melilla	1.106.631,33 €	Núm. de facturas que coincidan con el presupuesto, dividido entre el núm. total de facturas tramitadas.	90%
Construcción del nuevo módulo de Escultura para ampliación de la Facultad de Bellas Artes.	2.553.572,01 €	Núm. de facturas que coincidan con el presupuesto, dividido entre el núm. total de facturas tramitadas.	90%
Reforma del vestíbulo del Salón de Rectores del Hospital Real	129.245,25 €	Núm. de facturas que coincidan con el presupuesto, dividido entre el núm. total de facturas tramitadas.	90%
Restauración del Patio de la Capilla del Hospital Real	631.786,41 €	Núm. de facturas que coincidan con el presupuesto, dividido entre el núm. total de facturas tramitadas.	90%
Adecuación semisótano para Área Reserva Patrimonio. Centro Restauración. Espacio V Centenario	336.840,59 €	Núm. de facturas que coincidan con el presupuesto, dividido entre el núm. total de facturas tramitadas.	90%
Mejora de la accesibilidad en la Residencia de Invitados "Carmen de la Victoria"	256.426,50 €	Núm. de facturas que coincidan con el presupuesto, dividido entre el núm. total de facturas tramitadas.	90%
Restauración cubierta (módulo junto Campo del Príncipe)	111.179,16 €	Núm. de facturas que coincidan con el presupuesto, dividido entre el núm. total de facturas tramitadas.	90%



ACTUACIONES CONCRETAS	Previsión Presupuestaria*	Indicadores de gestión	Valor/Meta Objetivo
		tramitadas.	
Obra complementaria a la de Restauración del Patio de la Capilla del Hospital Real	630.002,47 €	Núm. de facturas que coinciden con el presupuesto, dividido entre el núm. total de facturas tramitadas.	90%
FASE 3: Legalización y adecuación de planta -2 para zona compactos del Archivo Universitario. Antigua Biosanitaria.	610.000,00 €	Núm. de facturas que coinciden con el presupuesto, dividido entre el núm. total de facturas tramitadas.	90%
Refuerzo y restauración del Templete en el Cercado Alto de Cartuja.	401.917,11 €	Núm. de facturas que coinciden con el presupuesto, dividido entre el núm. total de facturas tramitadas.	90%
Fase 3 cubierta Colegio Máximo (tramos 5 y 10)	367.723,00 €	Núm. de facturas que coinciden con el presupuesto, dividido entre el núm. total de facturas tramitadas.	90%
Sectorización incendios cubierta Colegio Máximo	201.153,00 €	Núm. de facturas que coinciden con el presupuesto, dividido entre el núm. total de facturas tramitadas.	90%
Refuerzo y rehabilitación de las fachadas exteriores del Hospital Real	1.000.000,00 €	Núm. de facturas que coinciden con el presupuesto, dividido entre el núm. total de facturas tramitadas.	90%
Refuerzo bóveda edificio anexo antiguas caballerizas Hospital Real	650.000,00 €	Núm. de facturas que coinciden con el presupuesto, dividido entre el núm. total de facturas tramitadas.	90%
Restauración patio Padre Suárez y Patio Hinojosa. Fac. Derecho	480.000,00 €	Núm. de facturas que coinciden con el presupuesto, dividido entre el núm. total de facturas tramitadas.	90%
Pago 1 adquisición del complejo Azucarera de San José	1.350.000,00 €	Núm. de facturas que coinciden con el presupuesto, dividido entre el núm. total de facturas tramitadas.	90%
Nuevo edificio UGR-DONES en Escúzar (incluido proyecto y D.O.)	1.000.000,00 €	Núm. de facturas que coinciden con el presupuesto, dividido entre el núm. total de facturas tramitadas.	90%
Rehabilitación de alfarjes en plantas baja y primera. Fac. de Traducción e Interpretación	235.238,50 €	Núm. de facturas que coinciden con el presupuesto, dividido entre el núm. total de facturas tramitadas.	90%
Fase 2 Planta 1ª Edificio Anexo Ceuta (subvención convenio Ciudad Autónoma)	370.299,00 €	Núm. de facturas que coinciden con el presupuesto, dividido entre el núm. total de facturas tramitadas.	90%
Rehabilitación y adecuación a normativa del Instituto del Agua	1.000.000,00 €	Núm. de facturas que coinciden con el presupuesto, dividido entre el núm. total de facturas tramitadas.	90%
Obras menores R.A.M. (Reforma, ampliación y mejora en varios edificios y campus)	1.500.000,00 €	Núm. de facturas que coinciden con el presupuesto, dividido entre el núm. total de facturas tramitadas.	90%
Renovación salas de calderas y cambio de combustible a gas natural Facultad de Empresariales	537.860,00 €	Núm. de facturas que coinciden con el presupuesto, dividido entre el núm. total de facturas tramitadas.	90%
Renovación salas de calderas y cambio de combustible a gas natural Facultad de Filosofía y Letras	429.763,00 €	Núm. de facturas que coinciden con el presupuesto, dividido entre el núm. total de facturas tramitadas.	90%
Renovación salas de calderas y cambio de combustible a gas natural Facultad CC. Deporte	589.018,00 €	Núm. de facturas que coinciden con el presupuesto, dividido entre el núm. total de facturas tramitadas.	90%
Sustitución y renovación del sistema de climatización y ventilación en el edificio de Restauración	1.221.769,59 €	Núm. de facturas que coinciden con el presupuesto, dividido entre el núm. total de facturas tramitadas.	90%
Renovación salas de calderas y cambio de combustible a gas natural Facultad Traductores. Edificio Buensuceso	102.998,00 €	Núm. de facturas que coinciden con el presupuesto, dividido entre el núm. total de facturas tramitadas.	90%

ACTUACIONES CONCRETAS	Previsión Presupuestaria*	Indicadores de gestión	Valor/Meta Objetivo
Redacción de proyecto para "Adecuación a normativa laboratorios Edificio de Química II." Facultad de Ciencias	297.000,00 €	Núm. de facturas que coincidan con el presupuesto, dividido entre el núm. total de facturas tramitadas.	90%
Redacción de proyecto para "Rehabilitación integral del Edificio de Comedores"	190.000,00 €	Núm. de facturas que coincidan con el presupuesto, dividido entre el núm. total de facturas tramitadas.	90%
Redacción Proyecto y Dirección de Obra "Edificio Investig. UGR-DONES (subvención Acelerador IFMIF-DONES)"	284.000,00 €	Núm. de facturas que coincidan con el presupuesto, dividido entre el núm. total de facturas tramitadas.	90%
Redacción proyecto Ejecución "Rehabilitación Antigua Comisaría de Policía"	175.000,00 €	Núm. de facturas que coincidan con el presupuesto, dividido entre el núm. total de facturas tramitadas.	90%
Redacción proyecto Ejecución "Rehabilitación carpinterías exteriores y patios interiores Colegio Máximo"	145.000,00 €	Núm. de facturas que coincidan con el presupuesto, dividido entre el núm. total de facturas tramitadas.	90%
Redacción proyecto Ejecución y Dirección de Obra "Refuerzo y rehabilitación de las cuatro fachadas del Hospital Real"	220.000,00 €	Núm. de facturas que coincidan con el presupuesto, dividido entre el núm. total de facturas tramitadas.	90%
Redacción proyecto Ejecución y D.O. "Refuerzo bóveda edificio anexo antiguas caballerizas Hospital Real"	68.458,73 €	Núm. de facturas que coincidan con el presupuesto, dividido entre el núm. total de facturas tramitadas.	90%
Redacción proyecto Ejecución "Refuerzo y rehabilitación patio Padre Suárez y patio Hinojosa"	115.000,00 €	Núm. de facturas que coincidan con el presupuesto, dividido entre el núm. total de facturas tramitadas.	90%
Redacción proyecto Recuperación y Conservación Jardín Alpino de Sierra Nevada	16.000,00 €	Núm. de facturas que coincidan con el presupuesto, dividido entre el núm. total de facturas tramitadas.	90%
Equipamiento zonas Becas y CEPEP. Espacio V Centenario	123.000,00 €	Núm. de facturas que coincidan con el presupuesto, dividido entre el núm. total de facturas tramitadas.	90%
Equipamiento nueva zona biblioteca (antigua Musicología). Facultad Filosofía y Letras	331.807,95 €	Núm. de facturas que coincidan con el presupuesto, dividido entre el núm. total de facturas tramitadas.	90%
Equipamiento espacios Centro de Restauración semisótano. Espacio V Centenario	60.000,00 €	Núm. de facturas que coincidan con el presupuesto, dividido entre el núm. total de facturas tramitadas.	90%

\* Importes condicionados a la existencia de disponibilidad presupuestaria

## ADMINISTRACIÓN DE SERVICIOS CENTRALES

### OBJETIVOS Y ACCIONES

#### Gestionar menos para gestionar mejor: priorizar la simplificación administrativa como objetivo estratégico.

- Establecer pautas metodológicas y criterios generales de simplificación de procedimientos, procesos, trámites y actuaciones administrativas que sean aplicables a la mayor parte de las unidades de gestión.

ACTUACIONES CONCRETAS	Previsión Presupuestaria*	Indicadores de gestión	Valor/Meta Objetivo
Realizar un seguimiento mensual por conceptos económicos del presupuesto destinado a los Gastos Estructurales		Comprobación de actualización de hoja de cálculo	Si/No

\* Importes condicionados a la existencia de disponibilidad presupuestaria

<b>GABINETE DE ACCIÓN SOCIAL</b>			
<b>OBJETIVOS Y ACCIONES</b>			
<b>Consolidar el programa de acción social dirigido a la comunidad universitaria.</b>			
<ul style="list-style-type: none"> <li>- Elaborar y aprobar un nuevo Reglamento General de Acción Social adaptándolo a la realidad social actual.</li> <li>- Continuar con nuevas reformas de los programas de acción social (en el seno de la Comisión de Acción Social) para mejorar el bienestar social de nuestra comunidad universitaria</li> </ul>			
<b>ACTUACIONES CONCRETAS</b>	<b>Previsión Presupuestaria*</b>	<b>Indicadores de gestión</b>	<b>Valor/Meta Objetivo</b>
Plan anual de acción social	2.368.024,00€	Avanzar en las negociaciones para la aprobación del reglamento	50%
		Programas reformados	SI/No

\* Importes condicionados a la existencia de disponibilidad presupuestaria

<b>SERVICIO DE COMEDORES</b>			
<b>OBJETIVOS Y ACCIONES</b>			
<b>Mantener y mejorar la calidad del servicio de comedores.</b>			
<ul style="list-style-type: none"> <li>- Mantener y mejorar la calidad del servicio de comedores.</li> <li>- Renovar el equipamiento de los comedores.</li> </ul>			
<b>Diversificar la oferta de menús atendiendo a la diversidad presente en la comunidad universitaria.</b>			
<ul style="list-style-type: none"> <li>- Elaborar menús adaptados a alergias e intolerancias alimentarias.</li> <li>- Elaborar menús que recojan la rica diversidad cultural existente en la Universidad de Granada.</li> </ul>			
<b>Sensibilizar sobre hábitos saludables en el ámbito alimenticio e higiénico.</b>			
<ul style="list-style-type: none"> <li>- Realizar campañas de sensibilización en hábitos alimenticios saludables.</li> </ul>			
<b>ACTUACIONES CONCRETAS</b>	<b>Previsión Presupuestaria*</b>	<b>Indicadores de gestión</b>	<b>Valor/Meta Objetivo</b>
Realizar un plan de mantenimiento exigido por la normativa vigente	165.000,00 €	Plan de mantenimiento de los comedores	
Ofertar el servicio de comedores en los campus de Melilla y Ceuta	45.000,00 €	Control de los menús y publicación en la web scu.ugr.es	
Cambio de las bandejas de autoservicio	25.000,00 €	Número de bandejas cambiadas	
Cambio del menaje y utensilios	45.000,00 €	Mantener un línea de renovación del menaje y utensilios de trabajo que permitan reducir los riesgos laborales	
Pantallas de información en los comedores universitarios	5.000,00 €	Número de pantallas activadas	

ACTUACIONES CONCRETAS	Previsión Presupuestaria*	Indicadores de gestión	Valor/Meta Objetivo
Adquisición de productos frescos y no procesados, para elaboraciones propias y que permitan el control de alérgenos e intolerancias	1.480.000,00 €	Número de menús ofertados	
Realizar campañas coordinadas con otros servicios universitarios para fomentar el consumo de verduras y frutas	5.000,00 €	Número de actividades realizadas	
Realizar campañas coordinadas con otros servicios universitarios para fomentar técnicas de cocinado saludables	5.000,00 €	Número de actividades realizadas	

\* Importes condicionados a la existencia de disponibilidad presupuestaria

## RESIDENCIA DE INVITADOS CARMEN DE LA VICTORIA

### OBJETIVOS Y ACCIONES

**Mantenimiento y mejora de las instalaciones y del servicio para elevar la calidad de la estancia y prestar un mejor servicio a la comunidad universitaria.**

- Continuar adecuando el funcionamiento de las Residencias a las normas de calidad correspondientes a la naturaleza de su servicio , para ofrecer un alojamiento a nuestros invitados que sea proyección de la imagen de la UGR.
- Ampliar los programas de formación específicos, y en especial formación lingüística, dirigidos al personal para la mejora en la atención de nuestros residentes.
- Mejorar la conectividad y los servicios relacionados con las TIC.
- Continuar con las mejoras en los edificios y en las instalaciones para hacerlas accesibles.

ACTUACIONES CONCRETAS	Previsión Presupuestaria*	Indicadores de gestión	Valor/Meta Objetivo
Prestar el servicio de alojamiento y manutención dependiendo del régimen de alojamiento	137.907,00 €	Ocupación real respecto al ejercicio anterior	
Ofrecer a los invitados y a la comunidad Universitaria en general el desarrollo, dentro de nuestras instalaciones, de actividades culturales y sociales	23.625,00 €	Número de Actividades Realizadas respecto al número de actividades planificadas	

\* Importes condicionados a la existencia de disponibilidad presupuestaria

## RESIDENCIA DE INVITADOS CORRALA DE SANTIAGO

### OBJETIVOS Y ACCIONES

**Mantenimiento y mejora de las instalaciones y del servicio para elevar la calidad de la estancia y prestar un mejor servicio a la comunidad universitaria.**

## RESIDENCIA DE INVITADOS CORRALA DE SANTIAGO

- Continuar adecuando el funcionamiento de las Residencias a las normas de calidad correspondientes a la naturaleza de su servicio para ofrecer un alojamiento a nuestros invitados que sea proyección de la imagen de la UGR.
- Ampliar los programas de formación específicos, y en especial formación lingüística, dirigidos al personal para la mejora en la atención de nuestros residentes.
- Mejorar la conectividad y los servicios relacionados con las TIC.
- Continuar con las mejoras en los edificios y en las instalaciones para hacerlas accesibles.

ACTUACIONES CONCRETAS	Previsión Presupuestaria*	Indicadores de gestión	Valor/Meta Objetivo
Prestar el servicio de alojamiento y manutención dependiendo del régimen de alojamiento	50.000,00 €	Ocupación real respecto al ejercicio anterior	
Ofrecer a los invitados y a la comunidad Universitaria en general el desarrollo, dentro de nuestras instalaciones, de actividades culturales y sociales	24.325,00 €	Número de Actividades Realizadas respecto al número de actividades planificadas	

\* Importes condicionados a la existencia de disponibilidad presupuestaria

## VICERRECTORADO DE DOCENCIA

El Vicerrectorado de Docencia tiene como misión ofrecer enseñanzas de grado y máster de calidad que puedan garantizar soluciones a los nuevos y continuos retos de nuestra sociedad a través de varios programas con los siguientes objetivos específicos.

## VICERRECTORADO DE DOCENCIA

### OBJETIVOS Y ACCIONES

#### Garantizar la sostenibilidad económica y priorizar financieramente los ejes estratégicos de la UGR.

- Profundizar en la optimización de los recursos y la racionalización del gasto, llevada a cabo en los años anteriores gracias al esfuerzo de toda la comunidad universitaria, para permitir la oferta de nuevas políticas y servicios a la vez que se garantiza la calidad de los existentes.
- Consolidar el mapa de titulaciones de Grado y fomentar la oferta de títulos orientada a las nuevas demandas sociales, laborales y económicas.**
- Consolidar el mapa de titulaciones de los estudios de Grado, que incluya el desarrollo de formación universitaria de títulos de Grado de 180 créditos atendiendo a las nuevas demandas sociales, laborales y económicas.

**Optimizar el impacto de la participación de la UGR en redes y alianzas multilaterales de universidades en la mejora de la calidad de la docencia, la investigación y el servicio a la sociedad.**

## VICERRECTORADO DE DOCENCIA

- Poner en marcha el primer plan de trabajo de la Alianza ARQUS (Universidad Europea).
- Difundir ampliamente tanto dentro como fuera de la comunidad universitaria de las siete universidades socias la misión, visión, objetivos y actuaciones de ARQUS.

ACTUACIONES CONCRETAS	Previsión Presupuestaria*	Indicadores de gestión	Valor/Meta Objetivo
Prácticas de Campo	18.000,00 €	Grado de ejecución de los Programas presupuestados. Controlamos que los programas se van ejecutando a lo largo del curso.	
Realización de otras Prácticas	95.000,00 €	Grado de ejecución de los Programas presupuestados. Controlamos que los programas se van ejecutando a lo largo del curso.	
Prácticas de Odontología	125.000,00 €	Grado de ejecución de los Programas presupuestados. Controlamos que los programas se van ejecutando a lo largo del curso.	
Programa de Apoyo a la Docencia Práctica	1.500.000,00 €	Grado de ejecución de los Programas presupuestados. Controlamos que los programas se van ejecutando a lo largo del curso.	
Programa Alianza Europea Arqus	3.000,00 €	El presupuesto se destinará a continuar con las acciones previstas en plan de trabajo de Arqus y difundir las potencialidades de este proyecto Europeo, por lo que el indicador nos dirá cuantas actuaciones se han realizado para conseguir este objetivo.	

\* Importes condicionados a la existencia de disponibilidad presupuestaria

## ESCUELA INTERNACIONAL DE POSGRADO

### OBJETIVOS Y ACCIONES

#### Potenciar la participación, la representación y el asociacionismo estudiantil.

- Facilitar a las asociaciones estudiantiles las herramientas necesarias para el desarrollo de proyectos, mejorando los sistemas de financiación y control de proyectos de las mismas.

#### Fortalecer la oferta de Posgrado; Potenciar las Escuelas Doctorales; Potenciar las enseñanzas no oficiales.

#### Promoción del uso de las tecnologías educativas.

- Facilitar al profesorado herramientas TIC para dinamizar la metodología docente usando distintos tipos de contenidos que permitan una transmisión del conocimiento más dinámica y participativa.

#### Optimizar el impacto de la participación de la UGR en redes y alianzas multilaterales de Universidades en la mejora de la calidad de la docencia, la investigación y el servicio a la sociedad.

- Impulsar, a través de los planes propios correspondientes, el establecimiento, la consolidación y la participación de la comunidad universitaria en redes universitarias de todo tipo.
- Poner en marcha el primer plan de trabajo de la Alianza ARQUS (Universidad europea).

#### Fortalecer la oferta de estudios de Posgrado para atraer más y mejores estudiantes.



## ESCUELA INTERNACIONAL DE POSGRADO

- Consolidar y ampliar el mapa de titulaciones de los estudios de Máster, promoviendo la demanda, y continuar fomentando los másteres interuniversitarios conjuntos.
  - Seguir con el fomento de la internacionalización de los másteres universitarios.
  - Desarrollar actividades de orientación profesional, empleabilidad y emprendimiento dirigidas a los estudiantes de posgrado, en colaboración con la Oficina de Transferencia de la Investigación (OTRI) y el Vicerrectorado de Estudiantes y Empleabilidad de la Universidad de Granada.
- Promover el cambio necesario para incrementar el número de investigadores implicados en actividades de transferencia.**
- Potenciar los programas para involucrar al estudiante en actividades de iniciación a la transferencia de conocimiento.
- Potenciar las Escuelas Doctorales como garantes de la calidad y germen de nuevos investigadores.**
- Avanzar en el fomento de la internacionalización de los programas de doctorado, el doctorado en régimen de cotutela internacional y con la mención internacional.
  - Continuar potenciando las acciones que conduzcan a la mención de doctorado industrial.
  - Continuar promoviendo y visualizando ante la comunidad universitaria y la sociedad los programas de doctorado de la UGR.
- Potenciar y visibilizar las enseñanzas universitarias no oficiales con alto nivel de excelencia.**
- Extender las enseñanzas en formato no presencial y semipresencial en los Títulos Propios
  - Desarrollar cauces para visibilizar las oferta de Títulos Propios a estudiantes que no consigan acceder a los Másteres Universitarios, facilitándoles el acceso a estos recursos de formación y profesionalización.
- Igualdad de oportunidades en lo académico y social.**
- Potenciar el programa de becas propias y de ayudas al estudio de la UGR.

ACTUACIONES CONCRETAS	Previsión Presupuestaria *	Indicadores de gestión	Valor/Meta Objetivo
Apoyo a la Delegación, y Consejo de Representantes de Doctorado y Másteres	10.000,00 €	Actividades desarrolladas por las asociaciones estudiantiles	
Estructura administrativa de apoyo a posgrado: másteres, doctorados y títulos propios. Gastos corrientes de la EIP y otras sedes.	95.000,00 €		
Mantenimiento de Infraestructuras. Arreglos de ordenadores y material	5.000,00 €		
Dotación para 50 ordenadores. Actualización de las aulas de informática.	22.500,00 €		
Equipamiento de dos aulas para tele docencia y enseñanzas TIC	15.000,00 €	Demanda de las aulas	
Formación del profesorado en TIC	2.000,00 €	Profesores que finalizan el curso formativo con éxito respecto al total inscritos	
Gastos de viajes e inscripciones en redes (RUEPEP, EUCCEN, COIMBRA GROUP, EUA-CDE)	5.000,00 €	Redes en las que participa la EIP	
Action Line 6	3.000,00 €	Nº de objetivos conseguidos respecto a objetivos propuestos	

ACTUACIONES CONCRETAS	Previsión Presupuestaria*	Indicadores de gestión	Valor/Meta Objetivo
Programa de Ayuda a Másteres (4 títulos nuevos en 21/22)	1.600.000,00 €	nº de títulos de máster ofertados	116
Aportación UGR Máster Secundaria	142.500,00 €	% de programas conjuntos respecto al total.	20%
Apartación UGR Máster Abogacía	140.000,00 €	Nº de propuestas de programas conjuntos	5
Ayuda movilidad Másteres Conjuntos (tres nuevos másteres interuniversitarios)	30.000,00 €	% de títulos sin plazas libres	50%
Campaña de difusión y comunicación	20.000,00 €	Nº de acciones emprendidas	2
Ayudas de movilidad máster	48.000,00 €	Nº de programas dobles o múltiples.	15
Desarrollar acciones en un programa de captación de estudiantes nacionales y extranjeros con talento		Nº de acciones emprendidas.	3
		% de títulos de movilidad.	20%
		% de títulos con estudiantes internacionales	
Virtualización de los másteres	40.000,00 €	% de titulaciones virtuales o semipresenciales	18%
Cofinanciación de Actividades de empleabilidad con unidad de emprendimiento y empleo y prácticas.	5.000,00 €	Nº de acciones emprendidas	2
Convocatoria de Becas de iniciación a la transferencia para el desarrollo de proyectos con empresas, en colaboración con la OTRI. La propuesta es de 11 becas repartidas entre áreas de conocimiento por un importe de 2.500€	27.500,00 €	nº becas concedidas	11
Convocatoria de ayudas de movilidad internacional co-financiadas por los Vicerrectorados de Internacionalización e Investigación.	51.000,00 €	Nº de doctorando que realizan alguna estancia de movilidad internacional (mínimo 3 meses)	80
		% de tesis defendidas con mención internacional respecto al total.	45%
		% de programas de doctorado con menciones internacionales al título.	85%
		% de tesis defendidas en régimen de cotutela internacional respecto al total.	5%
		% de programas de doctorado con tesis de cotutela	50%
Organización de Summer Schools por cada una de las Escuelas Doctorales. Estas Escuelas de Verano son una oportunidad para atraer talento a nuestros programas de doctorado y crear redes de investigación internacionales. Se financiará con 5.000 € por escuela. (5000x9 escuelas)	45.000,00 €	Nº de International Doctoral Summer Schools	9
Organización de Seminarios en colaboración con Miembros del Grupo Coimbra, UNICA y otras redes doctorales para homogenización de doctorado europeos y creación de redes de colaboración.	5.000,00 €	Atracción de talento, excelencia e internacionalización	
Convocatoria conjunta de OTRI y Escuelas doctorales para ayudas a doctorados en empresas. Las Escuelas Doctorales se harán cargo de matrícula y movilidad (5.000€ por beca). Formará parte de un plan conjunto OTRI-EIP para fomentar los doctorados industriales y colaboración posdoctoral en empresas.	20.000,00 €	Nº de tesis que se están realizando como doctorados industriales.	8
		Nº de programas de doctorado con tesis con mención de doctorado industrial.	6
		Nº de acciones. emprendidas por las escuelas de doctorado relacionadas con la mención de doctorado industrial.	3
		Nº de acciones emprendidas por las Escuelas de Doctorado	6
Congreso Anual de Jóvenes Investigadores	277.000,00 €	Nº de acciones emprendidas por los estudiantes de las Escuelas de Doctorado.	4



ACTUACIONES CONCRETAS	Previsión Presupuestaria*	Indicadores de gestión	Valor/Meta Objetivo
Organización de Three minutes Thesis Competition		Nº de acciones de promoción emprendidas por las respectivas escuela de doctorado	6
Dar apoyo logístico a los programas para la gestión relacionada con la organización de actividades académicas			
Apoyar las actividades de difusión de la investigación			
Promover autonomía de doctorandos. Fomentar actividades propias			
Fomentar participación en Congresos			
Apoyar a los tribunales de tesis internacionales			
Apoyo a directores de tesis			
Mantenimiento y traducción página web			
Organización y virtualización de las enseñanzas.	6.000,00 €	% de títulos ofertados en modalidad virtual y/o semipresencial	25%
Creación de página web y desarrollo de programa de gestión	15.000,00 €	Creación de una nueva página web. Difusión en canal y redes sociales ugr.	Sí/No
Publicación y Comunicación de las convocatorias de becas de títulos propios	180.000,00€ (Estimación en función del nº de matriculas)	% de estudiantes que reciben becas de títulos propios Importe destinado a becas	

\* Importes condicionados a la existencia de disponibilidad presupuestaria

## VICERRECTORADO DE INVESTIGACIÓN Y TRANSFERENCIA

El Vicerrectorado de Investigación y Transferencia tiene como misión promover, coordinar y gestionar las actividades de investigación, innovación y transferencia de resultados de investigación de la Universidad de Granada.

### VICERRECTORADO DE INVESTIGACIÓN Y TRANSFERENCIA

#### OBJETIVOS Y ACCIONES

**Consolidar los programas del Plan Propio de Investigación.**

- **Programa de apoyo a las unidades de excelencia. Programa de Intensificación de la Investigación**
- **Ayudas para el programa Visiting Scholars.**
- Resto de programas del Plan Propio no incluidos en otras líneas específicas.

**Aumentar la captación y retención de talento y recursos tanto nacionales como internacionales.**

- Promoción de peticiones de ERC. Ayudas a la preparación de proyectos europeos.
- Programas de recursos humanos del Plan Propio de Investigación.

**Acercar a los estudiantes de grado y máster al trabajo de investigación y a los grupos de investigación de la UGR.**

- Programa de becas de iniciación a la investigación para estudiantes de grado y máster. Actividades formativas en yosigopublicando.

**Aumentar la actividad investigadora del PDI.**

- Cofinanciación de programas de recursos humanos del Plan Estatal. Programa de estabilización de investigadores.
- Cofinanciación programa Athenea.

**Racionalización de la estructura de centros e institutos de investigación.**

- Acciones especiales de apoyo a Centros e Institutos.

**Simplificar, optimizar y agilizar la gestión y realización de los proyectos de investigación.**

- Apoyo a la actividad de laboratorios singulares.
- Creación de la Oficina de Grandes Proyectos.

ACTUACIONES CONCRETAS	Previsión Presupuestaria*	Indicadores de gestión	Valor/Meta Objetivo
Programa de Apoyo a Unidades de Excelencia e Intensificación de la Investigación	200.000,00 €	Número de Unidades activas	15
Programa de Ayudas para Visiting Scholars	150.000,00 €	Número de Visiting financiados	10
Resto de Programas del Plan Propio no incluidos en otras líneas específicas	512.000,00 €	Número de ayudas concedidas en el resto de programas	300
Promoción de peticiones de ERC. Ayudas a la preparación de	150.000,00 €	Número de ayudas concedidas en el resto de programas	10

ACTUACIONES CONCRETAS	Previsión Presupuestaria*	Indicadores de gestión	Valor/Meta Objetivo
proyectos Europeos			
Programas de Atracción de Talento y de potenciación de Recursos Humanos del Plan Propio de Investigación	1.667.000,00 €	Número de contratos y ayudas en vigor	50
Programas de becas de iniciación para estudiantes de grado y máster.	1.000.000,00 €	Número de becas concedidas	200
Actividades formativas en yosigpublicando	300.000,00 €	Número de contratos cofinanciados en vigor	80
Cofinanciación de programas de recursos humanos del Plan Estatal.	450.000,00 €	Número de contratos financiados	15
Cofinanciación programa Athenea	100.000,00 €	Número de acciones concedidas	10
Acciones especiales de Apoyo a Centros e Institutos	90.000,00 €	Número de Laboratorios singulares reconocidos	10
Apoyo a la actividad de Laboratorios Singulares	75.000,00 €	Creación de la Unidad	1
Creación de la Oficina de Grandes Proyectos			

\* Importes condicionados a la existencia de disponibilidad presupuestaria

## BIBLIOTECA UNIVERSITARIA

### OBJETIVOS Y ACCIONES

#### Dinamizar la Biblioteca UGR para su contribución a los procesos de creación de conocimiento.

- Incrementar el apoyo a la plataforma virtual en herramientas de detección del plagio.
- Potenciar la alfabetización tecnológica en el "Bibliomaker".
- Continuar rentabilizando los recursos de apoyo a la investigación.
- Aumentar los recursos en acceso abierto disponibles.
- Crear nuevos espacios polivalentes para trabajos en grupo.
- Continuar realizando actividades solidarias a nivel de la biblioteca.
- Mantener la presencia y visibilidad de la Biblioteca UGR en foros nacionales e internacionales.
- Continuar fomentando la presencia y visibilidad de la Biblioteca UGR en la sociedad, promoviendo acuerdos y alianzas.
- Apoyar al personal investigador en el proceso de publicación en revistas científicas, facilitando el uso de herramientas de evaluación.
- Potenciar el programa de preservación de la digitalización de los fondos.
- Continuar con la renovación de los sellos de calidad y excelencia para la Biblioteca UGR.

ACTUACIONES CONCRETAS	Previsión Presupuestaria*	Indicadores de gestión	Valor/Meta Objetivo
Recurso antiplagio, integrado en la plataforma de docencia	70.000,00 €	Importe Turnitin/Nº de documentos analizados en Turnitin	
Equipación y mantenimiento Bibliomaker	17.000,00 €	Importe formación/ Nº de acciones formativas al año	

ACTUACIONES CONCRETAS	Previsión Presupuestaria*	Indicadores de gestión	Valor/Meta Objetivo
Adquisición de bases de datos	513.000,00 €	Importe recurso/nº de consultas y/o descargas	
Adquisición de libros electrónicos	349.000,00 €	Importe recurso/nº de consultas y/o descargas	
Adquisición de libros impresos	591.000,00 €	Importe recurso/nº de consultas y/o descargas	
Adquisición de revistas electrónicas	1.082.500,00 €	Importe recurso/nº de consultas y/o descargas	
Adquisición de revistas impresas	216.500,00 €	Importe recurso/nº de consultas y/o descargas	
Mantenimiento software repositorio	16.500,00 €	Importe recurso/nº de consultas y/o descargas	
Incorporación de tesis al repositorio, incluyendo DOI a las publicaciones	14.000,00 €		
Adquisición revistas electrónicas con modelos transformativos "Read & Publish"	80.000,00 €		
Equipamiento y mantenimiento de las bibliotecas	92.500,00 €	Dimensión La Biblioteca como Espacio (LibQual+)	
Creación y mantenimiento de espacios inclusivos	85.000,00 €		
Mantenimiento equipos TIC	28.000,00 €		
Realizar actividades solidarias a nivel de la biblioteca.	1.850,00 €	Gasto en actividades culturales y sociales/núm. de actividades	
Realizar actividades culturales	9.000,00 €		
Participar activamente en grupos de trabajo o líneas de REBIUN y del CBUA	7.500,00 €	Gasto en participación en grupos de trabajo en líneas de REBIUN y el CBUA/núm. Asistencias	
Cuotas de pertenencia a redes y consorcios	12.200,00 €		
Proyectos colaborativos entre la Biblioteca y otras unidades de gestión	4.000,00 €	Coste acuerdos/nº de acuerdos	
Colaboración con Centros y Servicios para la formación estudiantado	40.000,00 €		
Adquisición de bases de datos y herramientas de evaluación de la producción científica	18.000,00 €	Nº de acciones formativas Nº de participantes	
Consolidar el Plan de preservación Digital	11.500,00 €	Coste/ nº imágenes	
Digitalización de fondos	46.000,00 €		
Evaluación satisfacción de usuarios	5.000,00 €	Sellos renovados	Si/No
Formación, mantenimiento y actualización del modelo EFQM	16.200,00 €		

\* Importes condicionados a la existencia de disponibilidad presupuestaria

## OFICINA DE TRANSFERENCIA DE RESULTADOS DE INVESTIGACIÓN

### OBJETIVOS Y ACCIONES

#### **Promover el cambio cultural de innovación y transferencia en la Universidad de Granada**

- Involucrar al estudiantado en actividades de iniciación a la transferencia de conocimiento como el programa IniciaTC o las becas INNCUBA.
- Consolidar el programa de promotores tecnológicos de la UGR, mediante la capacitación de sus miembros para realizar tareas de asesoramiento, orientación e interacción.
- Facilitar la cooperación entre investigadores de la UGR, mediante la realización de eventos que favorezcan la interacción (“(d)efecto pasillo”).
- Intensificar las actividades de formación sobre transferencia para estudiantes de grado, posgrado y doctorandos y jóvenes investigadores.
- Plan de formación especializada para facilitar la capacitación y actualización de conocimientos que no pueden ser atendidos mediante la actual estructura del Plan de Formación del PAS.

#### **Mejorar el posicionamiento interno de la transferencia.**

- Madurar tecnologías con alto potencial de explotación y facilitar la elaboración de planes de explotación que sirvan de incentivo a emprendedores, internos y/o externos, para poner en marcha nuevas iniciativas empresariales intensivas en conocimiento.
- Aumentar la dotación del Plan Propio para actividades de Transferencia, facilitando nuevas actividades de valorización y promoción del conocimiento, más ambiciosas y con mayor impacto.
- Mejorar las acciones de protección del conocimiento como parte del proceso de valorización.
- Además de contribuir a todas las acciones anteriores: Puesta en marcha de una metodología de trabajo para propiciar la transformación de los actuales grupos de investigación en equipos innovadores.
- Mantener los centros CTT y CETIC.

#### **Potenciar las actividades de la Universidad de Granada en el PTS como agente dinamizador de desarrollo.**

- Potenciar la nueva unidad de la Dirección de Innovación y Transferencia en el PTS para la dinamización de las relaciones con las empresas, instituciones y grupos de investigación.
- Incrementar la participación de la UGR en los proyectos de internacionalización de la Fundación PTS.

#### **Avanzar en la implantación de las actuaciones singulares de transferencia en el CEI Biotic y el entorno del PTS.**

- Coordinar actividades de investigación y de transferencia entre los Campus de Excelencia Internacional de la UGR.
- Dinamización de las relaciones con las empresas e instituciones agregadas al CEI Biotic.
- Catalogar las infraestructuras, capacidades y resultados transferibles entre agregados.
- Potenciar la colaboración con empresas de la costa de Granada.
- Incrementar la colaboración con las administraciones autonómicas, provinciales y locales de la costa de Granada.
- Colaboración en proyectos con PTS, CSIC y FIBAO.

#### **Configurar el Aula del Mar de Motril como ente dinamizador del crecimiento azul.**

- Incrementar la visibilidad del Aula del Mar en el conjunto de la Universidad de Granada.
- Colaborar en el mantenimiento de la página web [www.litoraldegranada.ugr.es](http://www.litoraldegranada.ugr.es)

#### **Consolidar y mejorar las relaciones con el Parque de las Ciencias.**

## OFICINA DE TRANSFERENCIA DE RESULTADOS DE INVESTIGACIÓN

- Fortalecer la colaboración con el Parque de las Ciencias.
- **Mejorar la visibilidad externa de las capacidades de los grupos de investigación de la Universidad de Granada en el ámbito empresarial.**
- Crear un programa de auditorías tecnológicas, dirigido a poner en contacto empresas de la provincia con grupos de investigación.
- Incrementar las actividades de promoción tecnológica en plataformas de innovación abierta "Open Innovation".
- Fomentar el uso de una marca que permita identificar los resultados de investigación, productos y servicios asociados al conocimiento generado en la UGR e incrementar la visibilidad internacional de la misma.
- **Liderar la puesta en marcha del primer plan de trabajo de la Alianza Arqus (trimestres 2-5).**
- Participación en las Líneas de Actuación 5 y 6 de ARQUS.
- **Impulsar y aumentar los programas de patrocinio y mecenazgo de la Universidad de Granada.**
- Revisar y actualizar la web de Patrocinio y Mecenazgo y crear modelo web para cátedras y aulas.
- Apoyar a cátedras y aulas e impulsar la creación de nuevas (nacionales e internacionales).
- Fomentar y colaborar en eventos divulgativos y/o de captación de fondos.
- Ampliar la base de datos de organizaciones mecenadas.
- Ampliar el registro de empresas y empresarios, vinculados con potencial para contribuir a financiar proyectos UGR.
- Rediseñar el modelo de gestión de procesos que facilitan la gestión y la captación de recursos externos.
- Seguimiento de convocatorias de mecenazgo de fundaciones, asociaciones y otras organizaciones sociales.
- **Alinear acciones estratégicas para dar respuesta a los retos tecnológicos a los que se enfrenta el MADOC.**
- Mantener y potenciar la estructura del Centro Mixto.
- Realización contratos de investigación asociados a proyectos PIN 2020.
- Programa de Prácticas CEMIX UGR-MADOC.
- Establecer alianzas estratégicas con empresas para la definición y puesta en marcha de proyectos I+D+i colaborativos.

ACTUACIONES CONCRETAS	Previsión Presupuestaria*	Indicadores de gestión	Valor/Meta Objetivo
Programa IniciaTC - Ayudas para la realización de trabajos de investigación relacionados con los intereses de la empresa cofinanciadora ( <a href="https://investigacion.ugr.es/pages/planpropio/2019/otri/p34">https://investigacion.ugr.es/pages/planpropio/2019/otri/p34</a> )	10.000,00 €	Número de ayudas concedidas Financiación total movilizada incluyendo cofinanciación externa	75%
Ayudas para la realización de proyectos de desarrollo tecnológico (Prototipos y Pruebas de Concepto)	90.000,00 €	Número de proyectos financiados Financiación total movilizada incluyendo cofinanciación (externa o de otros centros de gasto)	
Ayudas para la realización de proyectos singulares y estratégicos de transferencia de conocimiento	50.000,00 €	Número de proyectos financiados Financiación total movilizada incluyendo cofinanciación (externa o de otros centros de gasto)	
Suscripción a Bases de Datos para Vigilancia Estratégica	15.000,00 €	Número de consultas realizadas para elaborar informes de vigilancia tecnológica, valorar tecnologías, negociar acuerdos, etc...	
Incremento de la dotación para los programas gestionados por la OTRI, no contemplada en otras actuaciones	115.000,00 €	Nº total de ayudas concedidas en el Plan Propio Importe total de ayudas concedidas en el Plan Propio	



ACTUACIONES CONCRETAS	Previsión Presupuestaria*	Indicadores de gestión	Valor/ Meta Objetivo
<a href="https://investigacion.ugr.es/pages/planproprio/2019/otri">https://investigacion.ugr.es/pages/planproprio/2019/otri</a>			
Asistencia a cursos de formación especializada y reuniones profesionales (RedOTRI, RedTransfer, LES...)	20.000,00 €	Nº de cursos de especialización asistidos	
Organización de actividades formativas especializadas	15.000,00 €	Nº de cursos de especialización organizados	
Protección de resultados de investigación mediante patente	120.000,00 €	Nº de solicitudes prioritarias de patente presentadas	
Internacionalización de patentes	75.000,00 €	Nº de solicitudes internacionales (PCT) presentadas	
Mantenimiento de patentes estratégicas	40.000,00 €	Nº de solicitudes de patente presentadas en otros países o regiones	
Actuaciones rutinarias de gestión de propiedad industrial e intelectual	20.000,00 €	Nº de obras registradas	
Diseño y testeo con datos reales de la base de datos que contendrá la información. Implementación de la plataforma	25.000,00 €	Nº de empresas con las que se mantienen reuniones para identificar necesidades tecnológicas a las que se pueda aplicar conocimiento UGR	
Reuniones con empresas y auditorías tecnológicas		Nº de reuniones de empresas con investigadores UGR organizadas	
Organización de mesas B2B con empresas		Nº de investigadores que participan en las actividades de la actuación	
Reuniones con empresas y asistencia a eventos de transferencia de conocimiento (no contemplados en el apartado anterior)		Nº de ofertas tecnológicas publicadas en plataformas de innovación abierta (Innoget, Pharmalicensing y EEN, entre otras)	
Suscripción plataformas de innovación abierta	8.000,00 €	Nº de cursos y otras actividades formativas a los que han asistido	
Asistencia a actividades formativas por parte de los participantes (investigadores)	25.000,00 €	Nº de eventos organizados en el marco del Programa de Promotores Tecnológicos	
Organización de eventos formativos y de networking	3.000,00 €	nº de actividades formativas organizadas	
Cofinanciación actividades formativas plan FIDO	4.000,00 €	nº de reuniones asistidas	
ARQUS Cofinanciación viajes (Líneas de actuación 5 y 6)	5.000,00 €		
ARQUS - Cofinanciación otras actividades	3.000,00 €		

\* Importes condicionados a la existencia de disponibilidad presupuestaria

## VICERRECTORADO DE INTERNACIONALIZACIÓN

El Vicerrectorado de Internacionalización tiene como misión planificar, gestionar y coordinar las relaciones internacionales de la Universidad de Granada, así como promover, divulgar y gestionar los programas internacionales de cooperación académica y diseñar y coordinar el plan de internacionalización de la Universidad. Para ello, en el ejercicio 2022 tiene previsto realizar las siguientes actividades.

### VICERRECTORADO DE INTERNACIONALIZACIÓN

#### OBJETIVOS Y ACCIONES

#### **Optimizar el impacto de la participación de la UGR en redes y alianzas multilaterales de Universidades.**

- Continuar reforzando la difusión y el impacto de las actividades realizadas en el seno del Grupo Coimbra, Unimed, AUIP y otras redes institucionales.
- Seguir ampliando la participación de la comunidad universitaria en las actividades de las redes institucionales de universidades.
- Nº de proyectos internacionales solicitados por pertenecer a redes institucionales. Volumen de fondos externos obtenidos por pertenecer a redes institucionales (proyectos concedidos).
- Mantener el impulso, a través de los planes propios correspondientes, del establecimiento, la consolidación y la participación de la comunidad universitaria en redes universitarias multilaterales internacionales.

#### **Avanzar en la promoción internacional de la UGR para la atracción de talento y visibilidad institucional.**

- Potenciar las acciones de promoción internacional de la UGR en redes sociales.
- Reforzar la internacionalidad del estudiantado de los tres ciclos.
- Seguir reforzando la participación de la UGR en eventos y/o programas internacionales para la atracción de talento.

#### **Impulsar la formación y desarrollo profesional de la comunidad universitaria en diversas dimensiones de la internacionalización.**

- Apoyar, a través de sesiones formativas, al PDI para la docencia en el aula multicultural y al PAS para la atención a la comunidad universitaria multicultural. Elaborar y recopilar recursos para la internacionalización del currículo.
- Fomentar el conocimiento de diferentes culturas mediante la organización de actividades culturales de todo tipo.
- Continuar reforzando la oferta de formación lingüística para el estudiantado de los tres ciclos mediante la oferta de cursos subvencionados en el CLM, el Instituto Confucio y el Centro Ruso.
- Continuar apoyando al profesorado para la docencia en otras lenguas.
- Reforzar la formación especializada para gestores administrativos de la internacionalización (ORI y ORIs descentralizadas).
- Reforzar la formación especializada para gestores académicos de la internacionalización (responsables académicos, tutores docentes, asesores regionales).

#### **Liderar la puesta en marcha del primer plan de trabajo de la Alianza Arqus (trimestres 2-5).**

- Liderar la puesta en marcha del primer plan de trabajo de la Alianza Arqus.
- Reforzar el conocimiento de Arqus en la comunidad universitaria de la UGR.



## VICERRECTORADO DE INTERNACIONALIZACIÓN

- Reforzar el equipo de coordinación de Arqus.
- Coordinar el equipo local de la línea de todas las acciones.
- Ejecutar el plan de apoyo tecnológico de Arqus.
- Elaborar los informes de seguimiento del plan de trabajo de Arqus.
- Coordinar los órganos de gobierno de Arqus.

### **Fortalecer la oferta de estudios de máster para atraer más y mejores estudiantes.**

- Seguir con el fomento de la internacionalización de los Másteres Universitarios.

### **Reforzar el papel estratégico de la internacionalización de la Universidad de Granada y difundir su valor añadido entre toda la comunidad universitaria.**

- Seguir apoyando el diseño y aprobación de planes de internacionalización de las titulaciones de Máster y las Escuelas Doctorales y los programas de Doctorado.
- Fomentar la calidad de las acciones de internacionalización del currículo mediante la convocatoria de premios a la excelencia.
- Establecer un sistema de recogida de datos sobre la internacionalidad del PDI y del PAS como instrumento de análisis y prospectiva.
- Promover la actualización de los planes de internacionalización descentralizados de los centros.

### **Impulsar la visibilidad y el reconocimiento de la mujer en la actividad investigadora, docente y de innovación y transferencia.**

- Seguir difundiendo las investigaciones con perspectiva de género.

### **Impulsar la capacitación lingüística de toda la comunidad universitaria.**

- Continuar con la gratuidad de las tasas de examen del estudiantado para la acreditación del nivel B1 en 12 lenguas diferentes.
- Seguir reforzando la oferta de actividades para el intercambio lingüístico (tándem y otras).
- Continuar reforzando la formación y acreditación lingüísticas para PDI y PAS, tanto en el CLM, el Instituto Confucio y el Centro Ruso, como a través de los programas de movilidad internacional con fines formativos.

### **Mantener el liderazgo en movilidad internacional a nivel nacional y europeo.**

- Mantener el cumplimiento del objetivo del 20% de egresados con experiencia internacional significativa (EEES - Conferencia Ministerial de Roma 2020).

- Avanzar en la recuperación de las cifras de movilidad física entrante previas a la pandemia.

- Revisar la normativa de movilidad de la UGR a la luz del nuevo programa Erasmus+ 2021-2027.

- Reforzar la oferta de movilidad estructurada a través de programas de título doble o múltiple internacional.

- Avanzar en la implantación del requisito de B1 en lengua española para estudiantes entrantes de Grado.

### **Avanzar en la mejora de la calidad de la movilidad, con especial énfasis en los estudios de posgrado.**

- Mantener los acuerdos de movilidad con universidades de Gran Bretaña tras su salida del programa Erasmus+.

- Reforzar la atención a investigadores acogidos en la UGR en el International Welcome Centre.

- Incorporar a la UGR a los procedimientos digitales de gestión de la movilidad internacional del nuevo programa Erasmus+.

- Redistribución Plan de Internacionalización al Servicio de Becas para Becas de Embajadas.

- Reforzar la oferta de movilidad internacional en máster y doctorado.

## VICERRECTORADO DE INTERNACIONALIZACIÓN

- Lanzar el proyecto UGRCat de catálogo bilingüe de oferta académica de la UGR, en cumplimiento de las exigencias de la Carta Erasmus de Educación Superior (ECHE).

**Implantación de nuevas infraestructuras TIC y actualización de las existentes.**

- Integrar UGR en el proyecto Erasmus Without Paper, como parte de la iniciativa de la tarjeta europea del estudiante de la Comisión Europea.

**Reforzar la política de cooperación al desarrollo.**

- Ofrecer capacitación para personal de universidades socias en la gestión de la internacionalización.
- Participación en convocatorias autonómicas, nacionales e internacionales de proyectos de cooperación, educación para el desarrollo y sensibilización de la comunidad universitaria.
- Ofrecer apoyo para el fortalecimiento institucional de universidades socias mediante el asesoramiento en el diseño de planes de estudio.
- Ofrecer apoyo y ayudas a estudiantes y académicos refugiados o demandantes de asilo.
- Mantener las acciones de Cooperación Universitaria al Desarrollo contenidas en el Plan Propio de Cooperación al Desarrollo.
- Seguir diseñando actuaciones para que centros, departamentos e institutos se involucren en acciones computables como Ayuda Oficial al Desarrollo (AOD).
- Ejecutar el plan de difusión de las acciones de cooperación universitaria al desarrollo de la UGR.

**Avanzar en la mejora de la atención a la comunidad universitaria y a los socios de la Universidad de Granada en la gestión de las acciones de internacionalización.**

- Reforzar el asesoramiento a los equipos que preparan propuestas de proyectos internacionales de cooperación académica.
- Sistematizar el procedimiento para la solicitud y gestión de proyectos internacionales de cooperación académica.
- Elaborar un protocolo de gestión de convenios de cooperación internacional, que asegure el correcto asesoramiento al proponente.
- Mejorar los contenidos, la organización y usabilidad de la página web de Internacionalización.

**Fomentar la oferta de títulos orientada a las nuevas demandas sociales, laborales y económicas.**

- Promover y fortalecer programas de título doble o múltiple internacionales de Grado Seguir con el fomento de la internacionalización de los Másteres Universitarios.

**Impulsar la política lingüística de la Universidad de Granada como instrumento de internacionalización.**

- Seguir impulsando una cultura multilingüe entre la comunidad universitaria y de las actividades de la UGR (señalética, web, e ditorial UGR, catálogos y exposiciones, atención al público, trámites de admisión...).
- Elaborar una base de datos de servicios de traducción, interpretación y revisión.
- Ofrecer formación para el uso de la herramienta de gestión terminológica bilingüe UGRTerm.
- Impulsar la docencia en otras lenguas en asignaturas de Grado y Máster de la UGR.

ACTUACIONES CONCRETAS	Previsión Presupuestaria*	Indicadores de gestión	Valor/Meta Objetivo
Puesta en marcha del plan de trabajo de 2022. Gestión administrativa, técnica y financiera de proyectos internacionales de cooperación académica.	267.500,00 € 29.246,00 € 46.215,80 €	Nº de eventos de redes con participación de miembros de la UGR Nº de participantes de la UGR en actividades de redes universitarias institucionales Nº seguidores de redes sociales del proyecto, Vicerrectorado	

ACTUACIONES CONCRETAS	Previsión Presupuestaria*	Indicadores de gestión	Valor/Meta Objetivo
Preparación de informes intermedios y finales. Asistencia al equipo coordinador del proyecto.	194.855,44 € 84.829,22 € 186.533,69 € 150.285,05 € 386.018,14 € 40.985,10 € 57.849,40 € 132.065,30 € 51.286,60 €	% de personas que participan por primera vez Recursos elaborados o recopilados Recursos puestos a disposición del PDI (comunidad universitaria)	
Puesta en marcha y coordinación de la alianza de Universidades Europeas Arqus, apoyo técnico, administrativo a las tareas y actividades programadas. Planificación actividades, ejecución, seguimiento y control de actividades llevadas a cabo, evaluación de los resultados. Coordinación del equipo local, coordinación de actividades de la alianza Arqus. Análisis de datos y propuestas de mejora		Nº de acciones de difusión específicas para la UGR web Arqus UGR publicada	
Elaboración de informes trimestrales: socios de la Alianza y UGR. Apoyo a la estructura de gobernanza de la Alianza evaluada y revisada. Control, organización, supervisión de reuniones comité ejecutivo y Arqus Academy/ Consejo Asesor Internaiconal/ Consejo de Estudiantes.		Nº de personas involucradas en el equipo local Nº de personas involucradas en el equipo local Grado de cumplimiento del plan de trabajo Número de visitas Twinning Propuestas de programas conjuntos Número de actividades de formación Nº de movildades PDI/PAS/Estudiantes	
Puesta en marcha del plan de trabajo de 2022. Gestión administrativa, técnica y financiera del consorcio GEMMA. Asistencia en la preparación de informes intermedios y finales. Asistencia al equipo coordinador del proyecto. Organización, planificación, seguimiento, evaluación de eventos y actividades del consorcio GEMMA.	2.266.000,00 € 33.000,00 € 120.000,00 € 130.000,00 €	Nº de personas involucradas en el equipo local Nº de personas involucradas en el equipo local Grado de cumplimiento del plan de trabajo Número de visitas Twinning Propuestas de programas conjuntos Número de actividades de formación Nº de movildades PDI/PAS/Estudiantes % de titulaciones de Máster con planes de internacionalización aprobados Nº de reuniones de coordinación con las comisiones académicas de Máster y Doctorado % de programas de Doctorado con planes de internacionalización aprobados	
Ejecución de la parte correspondiente al año 2022 de las convocatorias de movilidad Erasmus+ para el Curso Académico 2021-2022 Convocatoria de movilidad para el Curso Académico 2022-2023 Ejecución de la parte correspondiente al año 2022 de las convocatorias de movilidad para el Curso Académico 2022-2023	5.411.600,00 € 3.258.644,00 € 363.202,00 € 40.000,00 € 66.500,00 €	Nº de PDI/PAS participante. Nº de acciones de formación celebradas. Nº de actividades organizadas en colaboración con socios internacionales % de egresados (todos los ciclos) con experiencia internacional significativa	

ACTUACIONES CONCRETAS	Previsión Presupuestaria*	Indicadores de gestión	Valor/Meta Objetivo
Gestión administrativa y técnica para la integración en los proyectos Erasmus Without Paper EWC y European Student Card ESC		Integración del procedimiento Online Learning Agreements (OLA)	
Organización e impartición de clases de lengua rusa a todos los niveles	31.000,00 € 35.000,00 €	Nº de actividades organizadas por el Centro Ruso Nº de participantes	
Organización, celebración, seguimiento y supervisión de exámenes TOREL (TRKI) oficiales para acreditar el dominio del ruso como lengua extranjera		Nº de actividades organizadas en colaboración con socios internacionales, Nº de nuevas iniciativas orientadas a la difusión de culturas extranjeras	
Organización y evaluación de eventos que fomentan el conocimiento de la lengua y la cultura rusa			
Organización bibliográfica de libros en las instalaciones del Centro Ruso			
Asesoramiento en materia de colaboración universitaria para el personal de la Universidad de Granada			
La enseñanza de lengua china en distintos niveles y para cubrir diversas necesidades y, específicamente, cursos de preparación de chino de negocios. La formación y perfeccionamiento de docentes de lengua china. La organización anual del examen de nivel exigido por el Ministerio de Educación Chino, Hanyu Shuiping Kaoshi (HSK), para acceder a los estudios universitarios en China. La promoción, en el más amplio sentido, de la cultura china, a través de conferencias, seminarios y todo tipo de actividades lúdicas y culturales. Ser centro de información e intercambio sobre cultura y sociedad chinas para todos aquellos que tengan interés en el área. Proporcionar materiales de todo tipo para el estudio y la difusión de la lengua y la cultura chinas.	140.160,00 € 15.000,00 €	Nº de actividades organizadas por el Instituto Confucio Nº de participantes	
Asesoramiento en la preparación de propuestas de proyectos internacionales de cooperación académica. Elaboración de un protocolo de gestión de convenios de cooperación internacional, sistematización del procedimiento para la solicitud y gestión de proyectos internacionales de cooperación académica. Gestión del proceso de solicitud, seguimiento, notificación, etc.	364.095,00 € 393.340,40 € 259.006,00 € 782.694,00 € 181.758,00 € 76.630,00 € 9.550,00 € 1.000.000,00 €	Nº de proyectos presentados en 2022. Nº de proyectos aprobados en 2022. Nº de proyectos internacionales solicitados en 2022 por pertenecer a redes institucionales. Volumen de fondos externos obtenidos por pertenecer a redes institucionales (proyectos concedidos) en 2022	
Programa 1. Apoyo a la movilidad internacional de estudiantes	33.000,00 € 33.000,00 € 327.000,00 €	Nº de plazas de movilidad internacional ofertadas en 2º ciclo. Nº de movilidades internacionales salientes en 2º ciclo. Nº de estudiantes UGR participantes en programas de título doble o múltiple internacional. Nº de estudiantes UGR participantes en programas de título doble o múltiple internacional	
Programa 2. Apoyo a estancias breves internacionales	60.000,00 €	Nº de plazas de movilidad internacional ofertadas/concedidas	

ACTUACIONES CONCRETAS	Previsión Presupuestaria*	Indicadores de gestión	Valor/Meta Objetivo
Programa 3 Apoyo a la movilidad internacional de Personal Docente e Investigador con fines docentes o de formación lingüística	70.000,00 €	Nº de PDI/PAS participante. Nº de acciones de formación celebradas. Nº de actividades organizadas en colaboración con socios internacionales	
Programa 4 Apoyo a la movilidad internacional del Personal de Administración y Servicios (PAS) con fines formativos	25.000,00 € 50.000,00 €	Nº de PAS participante en actividades formativas de movilidad internacional	
Programa 5. Premios a la excelencia en la internacionalización	6.000,00 €	Nº Premios a la excelencia a la movilidad entrante/saliente de estudiantes incorporados, convocados y concedidos	
Programa 7 Apoyo a la gestión de la internacionalización: Reforzar el apoyo y el reconocimiento a todos los responsables de la gestión de la movilidad internacional	50.000,00 €	Nº iniciativas de internacionalización llevadas a cabo Nº de becairos formación interna en los centros de apoyo a la internacionalización. N de acuerdos nuevos firmados Nº de visitas de coordinación	
Programa 8 Apoyo a nuevas iniciativas de internacionalización	40.000,00 €	Nº de PDI/PAS participante. Nº de acciones de formación celebradas. Nº de actividades organizadas en colaboración con socios internacionales	
Programa 9. Atracción de talento "Embajadas Españolas"	48.000,00 €	Nº de plazas ofertadas en programas internacionales de atracción de talento	
Ofrecer formación para el uso de la herramienta de gestión terminológica bilingüe UGRTerm y para la producción de documentos en inglés y otras lenguas. Reforzar la formación y acreditación lingüísticas para PDI & PAS (variedad de lenguas, niveles, destrezas, adaptación a las necesidades profesionales), tanto en el CLM como a través de los programas de movilidad internacional con fines formativos	40.000,00 €	Nº de PDI acreditado con nivel B1 o superior	
Optimizar el impacto de la movilidad internacional de PDI y PAS, tanto saliente como entrante, mediante un plan específico de difusión de resultados y buenas prácticas. Avanzar en la mejora de la atención a la comunidad universitaria y a los socios de la UGR en la gestión de las acciones de internacionalización. Asegurar la calidad y pertinencia de los contenidos de la web en otras lenguas	30.000,00 €		
Culminar el proyecto de Catálogo ECTS bilingüe de oferta académica de la UGR (UGRCat) cumpliendo todas las condiciones de calidad establecidas por la Carta Erasmus de Educación Superior (EHE). Plan de difusión de UGRCat entre socios internacionales; uso piloto en Arqus	20.000,00 €	Catálogo de titulaciones de Grado disponible, Base de datos creada. Pan de difusión ejecutado	
Reforzar la presencia de la UGR en los medios internacionales. Reforzar la presencia de la UGR en eventos internacionales para la atracción de talento. Actualizar y completar el documento de la Estrategia de Internacionalización, con las aportaciones de la comunidad universitaria. Apoyar, a través de sesiones formativas, a los vicedecanos, tutores	85.000,00 €	Procesos diseñados y puestos en marcha	

ACTUACIONES CONCRETAS	Previsión Presupuestaria*	Indicadores de gestión	Valor/Meta Objetivo
docentes y asesores regionales para la gestión académica de la movilidad internacional de estudiantes.			
Ampliar la participación en las actividades de las redes a un número mayor de miembros de la comunidad universitaria.	33.000,00 €	Nº redes y asociaciones internacionales participación en actividades de redes	
Impulsar, a través de los planes propios correspondientes, el establecimiento, la consolidación y la participación de la comunidad universitaria en redes universitarias multilaterales internacionales de todo tipo.	35.000,00 €	Nº de noticias en Canal UGR. Nº de becas/ayudas concedidas por pertenecer a redes institucionales. Nº de proyectos internacionales solicitados por pertenecer a redes institucionales.	
Apoyo financiero a proyectos internacionales de cooperación universitaria al desarrollo.	177.500,00 €	Nº de ayudas ofertadas/concedidas	
Apoyo financiero a proyectos internacionales de cooperación universitaria a propuesta de instituciones socias y acciones para su fortalecimiento	5.875,00 € 400.000,00 €		

\* Importes condicionados a la existencia de disponibilidad presupuestaria



## VICERRECTORADO DE ESTUDIANTES Y EMPLEABILIDAD

El Vicerrectorado de Estudiantes y Empleabilidad tiene como misión la atención a la vida estudiantil, fomentando la información y participación del estudiantado, su asistencia e integración, acompañándolo desde los niveles preuniversitarios hasta su egreso. Para ello, en el ejercicio 2022 va a realizar las siguientes actividades.

### VICERRECTORADO DE ESTUDIANTES Y EMPLEABILIDAD

#### OBJETIVOS Y ACCIONES

##### **Orientación y formación incentivada para el empleo y la inserción laboral.**

- Conectar con la oferta de empleo con la red Alumni.
- Consolidar y potenciar programas de orientación profesional e inserción laboral dirigidos al Alumni.
- Seguir realizando, desde el observatorio de empleo, diversos estudios sobre el nivel de empleabilidad de nuestros egresados.
- Implementar el proyecto emplealumni para involucrar a las empresas en los proyectos de los Alumni.

##### **Extensión cultural para la comunidad universitaria.**

- Estudiar las demandas culturales del estudiantado y del colectivo Alumni.
- Seguir aumentando la implicación del colectivo Alumni en las actividades culturales.

##### **Fomentar las relaciones con nuestros egresados, avanzando en el programa Alumni.**

- Fomentar la capacitación profesional, la actualización del conocimiento y el perfeccionamiento profesional, científico o artístico que dé acceso a la formación a lo largo de cualquier etapa de la vida, a través de iniciativas flexibles, diversas y adaptadas a todas las edades y momentos vitales.
- Impulsar el programa Alumni entre distintos colectivos.
- Favorecer el contacto y las relaciones de nuestros egresados mediante la implantación de una red social de Alumni.
- Impulsar la colaboración con Emprende UGR para la gestión integrada de las solicitudes de cursos de emprendimiento por parte del colectivo Alumni.
- Potenciar el contacto con nuestros egresados mediante la creación de un boletín cuatrimestral con noticias de empleo y emprendimiento.
- Aumentar la implicación de los centros en el fortalecimiento del programa Alumni.
- Impulsar programas de formación "ad hoc" orientados al perfeccionamiento y actualización profesional de Alumni.
- Crear como experiencia piloto la embajada de Alumni UGR en Bruselas.
- Aumentar las acciones de comunicación en redes sociales de Alumni UGR.
- Aumentar la participación de la red Alumni UGR en ferias y jornadas.

##### **Potenciar la calidad de la actividad docente.**

- Motivar la participación de agentes internos (estudiantado y PAS) y externos (Alumni y otros agentes) en los procesos de innovación docente.

##### **Igualdad de oportunidades en lo académico y en lo social. Una política inclusiva.**

## VICERRECTORADO DE ESTUDIANTES Y EMPLEABILIDAD

- Mejorar el programa de becas propias, con más y mejores becas. Las ayudas al estudio suponen una herramienta básica para garantizar a cualquier ciudadano el acceso a la educación superior y su permanencia, independientemente de su situación socioeconómica. Por ello, avanzaremos en una política de becas, más social y acorde a las necesidades reales de los estudiantes de grado y máster.
  - Establecer un sistema de ayudas para los estudiantes en riesgo de brecha digital.
  - Mejorar y potenciar el servicio de Alojamiento UGR, facilitando su usabilidad, y ampliando su oferta.
- Mejora de las condiciones de estudio y progreso.**
- Crear un programa de acompañamiento (mentorización) de estudiantes de nuevo ingreso que favorezca su inserción universitaria.
- Implicación estudiantil en la vida universitaria como sujeto activo.**
- Poner en marcha en la Casa del Estudiante en el espacio V Centenario, zonas destinadas a actividades de estudio y encuentros académicos.
  - Fomentar la implicación estudiantil con la institución mediante la celebración de eventos específicos para el estudiantado.
  - Fomentar el desarrollo de actividades en el Agora con actividades dirigidas por el estudiantado.
  - Actividades complementarias a la formación académica del estudiantado a través del Aula de Formación Permanente.
  - Fomentar la puesta en marcha de un laboratorio de ideas y proyectos.
  - Establecer un observatorio para la formación y participación estudiantil en colaboración con la DGE.
- Reconocimiento de la excelencia del estudiantado.**
- Favorecer y reconocer la formación integral del estudiantado
  - Potenciar la participación, la representación y el asociacionismo juvenil.
- Extensión cultural para la comunidad universitaria.**
- Seguir aumentando la implicación del estudiantado en las actividades culturales.
- Potenciar la participación, la representación y el asociacionismo estudiantil.**
- Trabajar, junto con la representación estudiantil y los responsables de los centros en materia de estudiantes, en la creación de mecanismos y canales de comunicación dinámicos, para fomentar la participación de los estudiantes en la vida universitaria.
  - Fomento del asociacionismo estudiantil.
- Creación y difusión de la web de Casa del Estudiante.**
- Creación y mantenimiento de la web, así como de las redes sociales.
- Reconocimiento de la excelencia del estudiantado.**
- Seguir potenciando el programa de captación de talento en los estudios de grado.
- Más y mejores herramientas para la orientación y la formación incentivada para el empleo y la inserción laboral.**
- Establecer un plan general de orientación profesional y empleabilidad activa de la Universidad, que abarque actuaciones desde el bachillerato hasta el final de sus estudios universitarios.
  - Incentivar y relanzar las prácticas extracurriculares en el extranjero, como formación para el empleo fuera de nuestras fronteras, pero también como mecanismo de capacitación lingüística.
  - Consolidar la Feria de Empleo como punto de encuentro entre nuestros estudiantes y egresados con las empresas.
- Mejora de las condiciones de estudio y progreso.**



## VICERRECTORADO DE ESTUDIANTES Y EMPLEABILIDAD

<ul style="list-style-type: none"> <li>- Establecer el protocolo de tránsito a la Universidad para estudiantes de bachillerato y ciclos formativos de grado superior.</li> <li>- Avanzar en la implantación del Programa AERA (Atención a Estudiantes en Riesgo de Abandono de estudios).</li> </ul> <p><b>Aumentar la captación y retención de talento y recursos tanto nacionales como internacionales.</b></p> <p><b>Fomentar las actuaciones específicas de la comunidad universitaria con discapacidad (PAS, PDI y estudiantado).</b></p> <p><b>Impulsar una Universidad Ciudadana.</b></p> <p><b>Consolidar el mapa de titulaciones de Grado y fomentar la oferta de títulos orientada a las nuevas demandas sociales, laborales y económicas</b></p> <ul style="list-style-type: none"> <li>- Armonizar los plazos para el acceso a los estudios superiores, entre finalización de estudios de bachillerato, pruebas de acceso a la Universidad e inicio de los estudios superiores.</li> </ul> <p><b>Gestionar menos para gestionar mejor: priorizar la simplificación administrativa como objetivo estratégico.</b></p> <ul style="list-style-type: none"> <li>- Mejorar en la atención de los usuarios, y racionalizar y reducir el tiempo de respuesta de la administración universitaria, en especial, en los trámites académicos que afecten al estudiantado.</li> <li>- Implementar y profundizar en el desarrollo la administración electrónica como línea estratégica clave para la prestación del servicio público a nuestros usuarios.</li> </ul>				
---	--	--	--	--

ACTUACIONES CONCRETAS	Previsión Presupuestaria*	Indicadores de gestión	Valor/Meta Objetivo
Mantenimiento del enlace en la web de Alumni. Promoción de las ofertas de empleo a través de las redes sociales	500,00 €		
Realización de cursos y jornadas de orientación laboral.	6.000,00 €		
Realización de estadísticas y estudios relacionados con la empleabilidad de los egresados.	3.000,00 €		
Desarrollo del espacio dentro de la web de Alumni UGR, para la difusión de los proyectos de nuestros Alumni	1.000,00 €		
Realización de un estudio sobre las preferencias culturales del colectivo Alumni, mediante encuestas y cuestionarios con incentivos a la participación a través de merchandising.	3.000,00 €		
Desarrollo de actividades Alumni propias, que surjan a través de la red social o propuestas por la Dirección del Programa. Hacer frente a los Premios Alumni que organiza el Vicerrectorado de Extensión Universitaria y Patrimonio	7.000,00 €		
Realización de campañas de captación en colegios profesionales y asociaciones empresariales. Reunión con asociaciones de antiguos alumnos	6.000,00 €		
Puesta en funcionamiento de la red social Alumni. Dinamización de la red.	5.000,00 €		
Mantenimiento de la sincronización en la web de Alumni con UGR Emprendedora	500,00 €		

ACTUACIONES CONCRETAS	Previsión Presupuestaria*	Indicadores de gestión	Valor/Meta Objetivo
Creación y difusión del boletín de noticias de empleo y emprendimiento	5.000,00 €		
Adquisición de enaras de Alumni personalizadas para cada Centro. Infografías con la información de Alumni (captación recién egresados). Colaboración en los actos de graduación y en la selección de mentores para dichos actos	16.500,00 €		
Realización de cursos de formación y reciclaje en competencias transversales	10.000,00 €		
Embajada de Alumni UGR en Bruselas: Desplazamiento a Bruselas para retomar el contacto con la posible embajadora	5.000,00 €		
Aumentar las acciones de comunicación en redes sociales de Alumni UGR: Realización de campañas de difusión	2.500,00 €		
Participación en las ferias y jornadas de la UGR. Desarrollo de la herramienta informática que permita canalizar las inscripciones de estudiantes, para su inclusión automática, una vez que cumplan los requisitos para ser Alumni. Asistencia y desplazamiento a las Jornadas de Alumni España y Conferencia Internacional de Alumni	9.000,00 €		
Las modalidades de becas y ayudas que serán convocadas a lo largo del curso 2021-2022 son las siguientes: 1. Becas y ayudas al estudio de carácter general 2. Ayudas de Carácter Social 3. Becas de apoyo para estudiantes con discapacidad necesidades específicas de apoyo educativo (NEAE) 4. Ayudas para el Aula Permanente de Formación Abierta 5. Becas y ayudas en el marco de convenios internacionales suscritos por la Universidad de Granada 6. Ayudas para la capacitación lingüística de estudiantes de grado 7. Becas para los ganadores de las distintas olimpiadas	3.031.000,00€	Reorganización y adaptación del plan propio de becas.  Nuevas ayudas a estudiantes de másteres oficiales.	Sí/No  Sí/No
Programa de acompañamiento: Formación para los estudiantes que actúen como acompañantes (mentores)	2.000,00 €	Establecimiento de planes especiales de apoyo al estudiantado para situaciones académicas y sociales derivadas de la Covid19	Sí/No
Casa del Estudiante: Creación de un espacio específico con despacho, salas de trabajo grupales y sala de actividades dirigidas		Poner a disposición de los estudiantes recursos que favorezcan su inserción.	Sí/No
Marketing y Publicidad para Jornadas de Recepción de Estudiantes	10.000,00 €	Stand de Casa del Estudiante en la celebración de Jornadas de Recepción de Estudiantes	Sí/No
Desarrollo de actividades que tendrán lugar en el espacio Ágora	5.000,00 €	Nº de estudiantes que participan activamente en las actividades planteadas para el Ágora	100
Celebración del Congreso Estudiantil de TFG	5.000,00 €	Poner a disposición de los estudiantes recursos que favorezcan la realización de su TFG. Se separa a los estudiantes por áreas de conocimiento.	Sí
Celebración de Taller Elaboración del TFG. Tercera edición.	5.000,00 €	Poner a disposición de los estudiantes recursos que favorezcan la realización de su TFG. Se separa a los estudiantes por áreas de conocimiento.	Sí

ACTUACIONES CONCRETAS	Previsión Presupuestaria*	Indicadores de gestión	Valor/Meta Objetivo
Celebración de Taller Elaboración del TFM y/o Tesis Doctoral. Tercera edición.	4.000,00 €	Poner a disposición de los estudiantes recursos que favorezcan la realización de su TFM y/o tesis doctoral.	Si/No
Celebración de las II Jornadas Casa del Estudiante	4.000,00 €	Poner a disposición de los estudiantes competencias trasversales para su desarrollo en la vida universitaria.	Si/No
Tras la creación de laboratorio LGTBIQj+: desarrollo del mismo.	3.000,00 €	Desarrollo de las actividades llevadas a cabo por el laboratorio.	Si/No
Tras la creación de laboratorio Divulgación científica (ConcienciaTe): desarrollo del mismo.	3.000,00 €	Desarrollo de las actividades llevadas a cabo por el laboratorio.	Si/No
Tras la creación de laboratorio Herman@ Mayor: desarrollo del mismo.	3.000,00 €	Desarrollo de las actividades llevadas a cabo por el laboratorio.	Si/No
Tras la creación de laboratorio Política Cultural Universitaria: desarrollo del mismo.	3.000,00 €	Desarrollo de las actividades llevadas a cabo por el laboratorio.	Si/No
Creación de laboratorio Construye tu UGR (ODS).	3.000,00 €	Desarrollo de las actividades llevadas a cabo por el laboratorio.	Si/No
Creación del observatorio para la formación y participación estudiantil, en colaboración con la DGE	3.000,00 €		Si/No
Premios, reconocimientos y distinciones reconocidas a la excelencia del estudiantado	4.000,00 €	Nº de premios concedidos (1 por cada área de conocimiento)	5
Favorecer el desarrollo de las actividades culturales y la participación del estudiantado en las mismas.	3.000,00 €	% de eventos organizados con participación de estudiantes % de actividades culturales específicas orientadas al estudiantado respecto del total de actividades	5 7 9
Campañas de fomento de la Participación Estudiantil	5.000,00 €	Premios a la creación artística en el Plan Propio de Extensión Universitaria Aumento de la implicación y la participación estudiantil en distintos procesos electorales.	Si/No
Identidad visual de la Casa del Estudiante	5.000,00 €	Creación y mantenimiento de la web, aSi/No como las redes sociales	Si/No
Jornadas de Orientación de las pruebas de Acceso y Admisión para orientadores	3.000,00 €	Creación protocolo entre Delegación Provincial de Educación y la UGR	Si/No
VII Salón Estudiantil de la Universidad de Granada para estudiantes y docentes de los centros educativos de Granada y provincia	12.000,00 €	Creación protocolo entre Delegación Provincial de Educación y la UGR	Si/No
Jornadas de Orientación de las pruebas de Acceso y Admisión para orientadores y docentes de IES y CGFP de Ceuta, Melilla y Marruecos	8.500,00 €	Creación protocolo entre Delegación Provincial de Educación y la UGR	Si/No
Jornadas de Orientación para el acceso a la universidad para mayores de 25 y 45 años	5.750,00 €	Creación protocolo entre Delegación Provincial de Educación y la UGR	Si/No
Sistemas informáticos de notificación y difusión: mensajería electrónica (sms), mantenimiento y desarrollo app, etc.	1.500,00 €		
Premios Olimpiadas (Programa de Captación de Talento): Facultad de Ciencias y Facultad de CC. Económicas y Empresariales (Ceuta, Melilla y Granada)	1.500,00 €	Diseño Programa de Atención	Si/No
Pruebas de Acceso y Admisión a la Universidad	14.000,00 €		

ACTUACIONES CONCRETAS	Previsión Presupuestaria*	Indicadores de gestión	Valor/Meta Objetivo
Organización de la Fase General de las Pruebas de Acceso y Admisión para mayores de 25 y 45 años en el Distrito Único Andaluz	9.500,00 €		
Ayudas para la cofinanciación de prácticas del PFI	480.000,00 €	Plan de Formación Interna	Invertir el 100% del presupuesto en prácticas de los estudiantes
Financiación de prácticas a entidades sin ánimo de lucro	20.000,00 €	Financiación de prácticas a entidades sin ánimo de lucro	Invertir el 100% del presupuesto en prácticas de los estudiantes
Actualización de la web del Centro de Promoción de Empleo y Prácticas	3.000,00 €	Actualización de la web del CPEP	Actualización
Realización y producción de vídeos divulgativos sobre las actividades del Centro de Promoción de Empleo y Prácticas	6.000,00 €	Vídeos divulgativos del CPEP	Realización de 6 Vídeos
Premio a estudiantes que elaboren algún recurso o herramienta, especialmente original o innovadora, para la difusión de su perfil profesional en la búsqueda de empleo	3.000,00 €	Premio al recurso innovador para la difusión del perfil profesional en la búsqueda de empleo	
Reconocimiento de aquellas empresas y entidades que destaquen en su contribución a la empleabilidad de los estudiantes y egresados de la UGR	1.500,00 €	Premio empresarial a la contribución de la empleabilidad de los estudiantes y egresados de la UGR	
Ayudas para la cofinanciación de prácticas en empresa	389.560,00 €	Programa PRAEM	Invertir el 100% del presupuesto en prácticas de los estudiantes
Convocatoria de ayudas a los centros para actividades de orientación profesional	60.000,00 €	Grado de inversión del presupuesto	
Ayudas de transporte para desplazamiento de estudiantes en prácticas fuera de la capital	75.000,00 €	Grado de inversión del presupuesto	
Becas de prácticas extracurriculares para el fomento de la inserción laboral de los estudiantes de Másteres oficiales	45.000,00 €	Grado de inversión del presupuesto	
Celebración de un Congreso Internacional de Orientación Profesional e Intermediación Laboral	20.000,00 €	Grado de inversión del presupuesto	
Realizar encuentros con Directores de RRHH para incrementar la empleabilidad de nuestros estudiantes y egresados	3.000,00 €	Encuentros con Directores de RRHH de empresas de Granada	Realización de 2 encuentros
Curso de verano en Granada sobre orientación e inserción laboral	3.000,00 €	Curso de verano sobre orientación e inserción laboral	
Curso de verano en Melilla sobre orientación e inserción laboral	3.000,00 €	Curso de verano sobre orientación e inserción laboral	
Curso de verano en Ceuta sobre orientación e inserción laboral	3.000,00 €	Curso de verano sobre orientación e inserción laboral	
Realización de estudios de empleabilidad desde el Observatorio de	2.500,00 €	Actualización de la página del Observatorio de Empleo	SI/No

ACTUACIONES CONCRETAS	Previsión Presupuestaria*	Indicadores de gestión	Valor/Meta Objetivo
Empleo			
Ayudas para la realización de prácticas en el extranjero	75.000,00 €	Grado de inversión del presupuesto	
Feria de Empleo	25.000,00 €	Feria de Empleo	Superar el número de 50 entidades participantes
Desafíos Empleo-Ugr	20.000,00 €	Desafíos Empleo-Ugr	Conseguir un mínimo de 5 proyectos presentados por estudiantes o titulados
Programas de orientación profesional e inserción laboral dirigidos a Alumni	5.000,00 €	Programas de orientación profesional e inserción laboral dirigidos a Alumni	Realizar 5 programas de orientación en el que participen un total de 75 alumni
Proyecto EmpleoAlumni	13.187,00 €	Proyecto EmpleoAlumni	Realización de 3 presentaciones/reuniones al público destinatario
Ayudas para la cofinanciación de prácticas del PFI	480.000,00 €		
Financiación de prácticas a entidades sin ánimo de lucro	20.000,00 €		
Gastos corrientes (Suministros, comunicaciones, transporte y gastos diversos). Dietas y Locomoción	25.000,00 €		
Organización del VII Salón Estudiantil de la Universidad de Granada	11.000,00 €	Protocolo creado entre la Delegación Provincial de Educación y la UGR	Si/No
Cursos de formación específicos en centros UGR para estudiantes y docentes integrados en la implementación del Programa AERA (Atención al Estudiante en Riesgo de Abandono) así como para la intervención directa del colectivo de estudiantes AERA	25.000,00 €	% de reducción de estudiantes que dejan de estar en riesgo de abandono de estudios universitarios	10%
Inscripciones en Jornadas, Congresos de Orientación Estudiantil Nacionales e Internacionales	3.000,00 €		
Costes derivados de los préstamos y ayudas digitales.	3.000,00 €	Poner a disposición de los estudiantes sin recursos ordenadores en préstamo	
Celebración de Jornadas de Recepción de Estudiantes	45.000,00 €	Celebración de Jornadas de Recepción de Estudiantes	Si/No
Ejecución, Marketing y Publicidad Jornadas de Recepción de Estudiantes	20.000,00 €	Celebración de Jornadas de Recepción de Estudiantes	Si/No
Celebración de evento lúdico para estudiantes paralelo a las Jornadas	30.000,00 €	Celebración de evento lúdico para estudiantes paralelo a las Jornadas	Si/No
Poner a disposición de las asociaciones de estudiantes convocatorias de subvenciones para la realización de sus proyectos	90.000,00 €	Nº de convocatorias	2

ACTUACIONES CONCRETAS	Previsión Presupuestaria*	Indicadores de gestión	Valor/Meta Objetivo
Poner a disposición de las asociaciones ALUMNI convocatorias de subvenciones para la realización de sus proyectos	30.000,00 €	Nº de convocatorias	2
Campañas de fomento de la Participación Estudiantil	5.000,00 €	Aumento de participación estudiantil en distintos procesos electorales, así como campañas	Sí/No
Ayudas ROBER y ayudas Transporte Adaptado	525.000,00 €	Se medirán los servicios prestados por la UGR tanto en el transporte adaptado como en el número de tarjetas validadas a las que se ofrece subvención	Nº de ayudas concedidas de transporte adaptado. Nº de billetes de autobús subvencionados
Mejorar y potenciar el servicio de Alojamiento UGR, facilitando su usabilidad, y ampliando su oferta: Dar publicidad a través de la redes sociales	5.200,00 €	Nº de ofertas de alojamiento publicado	
Organización procedimientos de Acceso a la universidad	9.000,00 €	Grado de disposición del material necesario para que los solicitantes puedan presentarse a cualquier procedimiento de acceso a la universidad	
Gestión procedimiento de admisión (prescripción)	2.500,00 €	Coste de gestión por solicitud	
Gestión solicitud permanencia y Asuntos generales	1.500,00 €	Coste de gestión por solicitud	
Utilización de aplicaciones on-line para la solicitud de participación en pruebas de acceso y en el proceso de admisión	500,00 €	Disponibilidad del usuario de aplicaciones de solicitud on-line	Sí/No
Utilización de la e-administración para la presentación de solicitudes de revisión de las pruebas de acceso y obtención de papeletas de calificaciones	500,00 €	Utilización de la e-administración para la obtención por el usuario de sus papeletas de calificaciones de las Pruebas de Acceso y/o Admisión	Sí/No

\* Importes condicionados a la existencia de disponibilidad presupuestaria

## COLEGIO MAYOR ISABEL LA CATÓLICA

### OBJETIVOS Y ACCIONES

**Impulsar, colaborar y ayudar a los Colegios Mayores como entornos para la formación integral y el enriquecimiento de la vida universitaria.**

- Impulsar, colaborar y ayudar a los Colegios Mayores como entornos para la formación integral y el enriquecimiento de la vida universitaria.
- Fomentar actividades colectivas que promuevan en los universitarios valores de solidaridad, de sostenibilidad y de inclusión abiertos a toda la comunidad universitaria.
- Desarrollar programas de formación específicos y, en especial, formación lingüística, dirigidos al personal para la mejora en la atención de nuestros residentes.

**Mantenimiento y mejora de las instalaciones y del servicio para elevar la calidad de la estancia y prestar un mejor servicio a la comunidad universitaria.**

**COLEGIO MAYOR ISABEL LA CATÓLICA**

- Continuar con las mejoras en los edificios y en las instalaciones.

ACTUACIONES CONCRETAS	Previsión Presupuestaria*	Indicadores de gestión	Valor/Meta Objetivo
Prestar el servicio de alojamiento	139.000,00 €	Ocupación real respecto al ejercicio anterior	
Impulsar y apoyar las actividades culturales y deportivas locales y nacionales.	34.500,00 €	Nº actividades realizadas respecto al nº de actividades planificadas	
Los programas de Formación, al ser objetivo transversal con el Área de Formación del PAS, durante 2022 se prevé realizar una acción formativa específica de Residencias y Colegios Mayores, en la que la asignación presupuestaria estaría asignada a Gerencia.			
Remodelación de los servicios de las zonas comunes de la planta baja en colaboración con la Oficina de Infraestructuras y Patrimonio	50.000,00 €		
Renovación A/A planta baja en colaboración con la Oficina de Infraestructuras y Patrimonio			
Remodelación sistema de conducción A/A tres plantas de habitaciones en colaboración con la Oficina de Infraestructuras y Patrimonio	130.000,00 €		

\* Importes condicionados a la existencia de disponibilidad presupuestaria



## VICERRECTORADO DE EXTENSIÓN UNIVERSITARIA

El Vicerrectorado de Extensión Universitaria tiene como misión coordinar las actividades culturales de la Universidad, así como interrelacionar el conjunto de las actividades investigadoras y docentes definitorias de la vida universitaria, con el conjunto de la ciudad y de la sociedad. Para ello, las principales líneas de actuación para el ejercicio 2022 son las siguientes:

### VICERRECTORADO DE EXTENSIÓN UNIVERSITARIA

#### OBJETIVOS Y ACCIONES

##### Extensión cultural para la sociedad.

- Mantener la programación cultural de la UGR en los barrios de Granada, especialmente el PTS y en el resto de la provincia.

##### Extensión cultural para la comunidad universitaria.

- Mejorar la coordinación con los centros de la UGR en la planificación y difusión de las actividades culturales.

##### Difusión del Patrimonio Histórico- Artístico y Científico-Tecnológico de la UGR.

- Divulgar las colecciones universitarias.

ACTUACIONES CONCRETAS	Previsión Presupuestaria*	Indicadores de gestión	Valor/Meta Objetivo
Continuar con el programa de ayudas para la cofinanciación de actividades de extensión universitaria organizadas por miembros de la comunidad universitaria	40.000,00 €	Programa de ayudas en el Plan Propio de Extensión Universitaria	Si/No
Incrementar y mantener la presencia de la UGR en los distintos órganos e instituciones con las que se puedan establecer relaciones de colaboración en materia de extensión universitaria	19.138,00 €	Nº de cursos y actividades culturales organizadas en otros municipios de la provincia respectodel total % de actividades culturales organizadas en otros barrios respecto del total	10%
Desarrollo de proyectos expositivos, actividades culturales, publicaciones...	150.000,00 €	Nº de colecciones visibilizadas a través de canales online y offline Nº de exposiciones realizadas	10 7

\* Importes condicionados a la existencia de disponibilidad presupuestaria



<b>PATRIMONIO</b>			
<b>OBJETIVOS Y ACCIONES</b>			
<p><b>Divulgación del conocimiento generado en la UGR.</b></p> <ul style="list-style-type: none"> <li>- Mantener el plan de divulgación periódico que implicará no solo al personal investigador, sino también al estudiantado y PAS, así como a facultades y escuelas de nuestra Universidad incluyendo los Campus Universitarios de Ceuta y Melilla.</li> <li>- Potenciar la organización de actividades de divulgación, fomentando la realización de cursos de carácter interdisciplinar.</li> </ul> <p><b>Compromiso con la conservación del patrimonio de la UGR.</b></p> <ul style="list-style-type: none"> <li>- Desarrollar un sistema de información único para la gestión, inventario, catalogación y control del patrimonio histórico-artístico y científico-tecnológico como requisito para su gestión.</li> <li>- Promover la creación de un Centro de Gestión y Restauración del Patrimonio como una estructura estable de nuestra institución que mantenga una política responsable e integral a través del tiempo y se encargue de asegurar la conservación de sus colecciones patrimoniales.</li> <li>- Profesionalizar el personal que asume la responsabilidad de las colecciones.</li> <li>- Consolidar el área de reserva del Espacio V Centenario para acoger la diversidad de piezas del patrimonio mueble que lo requiera, trasladando aquellas piezas que no estén expuestas o que se encuentran dispersas en otros almacenes.</li> <li>- Seguir dotando el área de reserva de medios adecuados para poder cumplir con garantías la conservación de las mismas.</li> <li>- Avanzar en el desarrollo del proyecto Campus de Cartuja con la recuperación de los elementos patrimoniales, así como de los valores paisajísticos de este espacio.</li> <li>- Promover la creación de un museo de sitio en Cartuja o un centro de interpretación que sirva para dar a conocer la riqueza patrimonial que tiene nuestra institución y su contribución en la ciudad.</li> <li>- Promover el desarrollo del Museo de las Ciencias de la Salud que integre piezas de las colecciones de Farmacia, Medicina y Ciencias de la Salud.</li> </ul> <p><b>Difusión del patrimonio.</b></p> <ul style="list-style-type: none"> <li>- Mejorar las condiciones expositivas de las colecciones científico-tecnológicas, implicando a los responsables de las mismas y estimulando este tipo de actuaciones a través del contrato programa.</li> <li>- Visibilizar y compartir con la ciudadanía la diversidad de las colecciones universitarias a través de un programa de exposiciones variado.</li> <li>- Diseñar material gráfico y audiovisual que documente nuestro patrimonio y recoja información de interés (folletos impresos, entrevistas a especialistas y descripciones grabadas...) que podrá difundirse también a través de la web.</li> </ul>			
<b>ACTUACIONES CONCRETAS</b>	<b>Previsión Presupuestaria*</b>	<b>Indicadores de gestión</b>	<b>Valor/Meta Objetivo</b>
Implementación de la página Web. Revisión y ordenación de contenidos	2.500,00 €	Visitas recibidas	
Contribuir a la realización de cursos de especialización y expertizaje para la conservación de patrimonio relacionado con las colecciones de la UGR	4.500,00 €	Nº de cursos realizados	
Redacción de la documentación técnica precisa para la solicitud de ayudas públicas para la conservación y mantenimiento del	10.000,00 €	Nº de informes redactados	

ACTUACIONES CONCRETAS	Previsión Presupuestaria*	Indicadores de gestión	Valor/Meta Objetivo
patrimonio inmueble			
Diseño del sistema de información del Patrimonio de la UGR (base de datos). Fase 3	3.000,00 €		
Volcado e incorporación de datos al nuevo sistema de información del Patrimonio de la UGR	1.500,00 €	Nº de registros volcados	
Dotación de infraestructura básica para talleres de C+R	32.000,00 €	Relación de infraestructura y materiales adquiridos	
Material fungible	10.000,00 €		
Contratación de personal técnico especializado para intervención en el patrimonio	60.500,00 €	Nº de contratos	
Integración de las colecciones en el área de reserva	5.000,00 €	Nº de colecciones o piezas incorporadas al área de reserva	
Sistemas de control ambiental para salas de depósito de obra	2.500,00 €	Nº de sistemas adquiridos/Nº de espacios acondicionados	
Jardín Versalles en Cartuja	30.000,00 €		
Crear en la sala neomudéjar del Colegio Máximo el Centro de interpretación del Campus de Cartuja. Se cuenta con la museografía y las piezas. Contemplar traslado y adaptación	4.500,00 €	Realización de la actuación según pto. conseguido	
Actualización y ampliación del MUSAL (2ª fase)	5.000,00 €	Realización de la actuación según pto. conseguido	
Apoyo al Plan propio de investigación	5.000,00 €	Nº de ayudas concedidas	
Diseño y producción de exposiciones para visibilizar el patrimonio de la UGR	40.000,00 €	Nº de exposiciones realizadas	
Vídeos de colecciones patrimoniales de la UGR	1.500,00 €	Nº de vídeos realizados	
Publicaciones	5.000,00 €	Nº de publicaciones realizadas	

\* Importes condicionados a la existencia de disponibilidad presupuestaria

## EXTENSIÓN CULTURAL

### OBJETIVOS Y ACCIONES

#### Extensión cultural para la comunidad universitaria.

- Seguir aumentando la implicación del colectivo Alumni en las actividades culturales.
- Seguir aumentando la implicación del estudiantado en las actividades culturales.
- Crear un nuevo programa de ayudas de residencias de creación "Los Tientos" con motivo del Centenario del Festival de Cante Jondo de Granada dentro del Plan Propio de Extensión Universitaria.

**EXTENSIÓN CULTURAL**

- Seguir dinamizando la sede de La Madraza en el Palacio del Almirante.
  - Avanzar en el desarrollo de producciones artísticas propias que pongan en valor el potencial artístico de la UGR.
- Extensión cultural para la sociedad.**
- Continuar apoyando el proyecto de agenda cultural común impulsado por el Ayuntamiento de Granada.
  - Mantener la programación cultural de la UGR en los barrios de Granada, especialmente el PTS y en el resto de la provincia.
- Desarrollar una política de Extensión Universitaria coordinada y abierta a la sociedad.**
- Poner en marcha nuevos mecanismos para gestionar y difundir mejor la información sobre extensión cultural entre la comunidad universitaria y en el conjunto de la sociedad.

ACTUACIONES CONCRETAS	Previsión Presupuestaria*	Indicadores de gestión	Valor/Meta Objetivo
Convocatoria de ayudas de los Programas Alumni UGR de Producción, Comisariado y Mediación Artística, Creación en Artes Escénica, Creación Musical y Residencias de Creación "Los Tientos" dentro del Plan Propio de Extensión Universitaria.	20.500 €	- Programas de ayudas en el Plan Propio de Extensión Universitaria. - Creación del Programa de Residencias de Creación "Los Tientos" - Nº de actividades culturales desarrolladas en el Palacio del Almirante. - % de actividades culturales organizadas en otros barrios respecto del total. - Nº de producciones artísticas propias. - Nº de actividades culturales organizadas conjuntamente con el Ayuntamiento de Granada.	7 Sí/No 20 10% 12 20
Exposiciones artísticas de estudiantes y Alumni derivadas de las convocatorias de Producción, Comisariado y Mediación Artística impulsadas en las convocatorias del Plan Propio en las salas de exposiciones del Palacio de la Madraza y del Palacio del Almirante.	10.000 €	- Nº de actividades culturales desarrolladas en el Palacio del Almirante. - % de actividades culturales organizadas en otros barrios respecto del total. - Nº de producciones artísticas propias.	20 10% 12
Programa Las Oficinas y otras actividades culturales dirigidas al estudiantado	14.100 €	- % de eventos organizados con participación de estudiantes. - % de actividades orientadas al estudiantado respecto del total de actividades. - Nº de actividades desarrolladas en el Palacio del Almirante.	5% 7% 20
Talleres de interpretación, danza y creación del Grupo de Teatro y Danza de la UGR.	5.400 €	- % de eventos organizados con participación de estudiantes - % de actividades orientadas al estudiantado respecto del total de actividades.	5% 7%
Dinamización de agenda cultural entre estudiantado y Alumni en redes sociales.	4.500 €	- % de actividades culturales específicas orientadas al estudiantado respecto del total de actividades. - % de actividades específicas orientadas al colectivo Alumni respecto del total de actividades.	7% 2%
Edición revista Ouch! con premiado y seleccionados de la modalidad de Cómic de los Premios "Alonso Cano".	1.500 €	Premios de Creación Artística en el Plan Propio de Extensión Universitaria.	Sí/No
Trabajos de edición Premios Federico García Lorca.	1.000 €	Premios de Creación Artística en el Plan Propio de Extensión Universitaria.	Sí/No

\* Importes condicionados a la existencia de disponibilidad presupuestaria

**UNIDAD DE CULTURA CIENTÍFICA Y PROGRAMA EDUCATIVO**

## UNIDAD DE CULTURA CIENTÍFICA Y PROGRAMA EDUCATIVO

### OBJETIVOS Y ACCIONES

#### **Extensión cultural para la sociedad.**

- Mantener la programación cultural de la UGR en los barrios de Granada, especialmente el PTS y en el resto de la provincia.
- Mantener la organización de actividades culturales en los campus de Ceuta y Melilla en colaboración con las ciudades autónomas.
- Programar actividades culturales vinculadas al Horizonte 2031: V Centenario de la Fundación de la Universidad de Granada.
- Colaboración con las Fundaciones Culturales y colecciones para promover el acceso a sus fondos y fomento de propuestas de investigación aplicadas a los mismos.

#### **Divulgación del conocimiento generado en la Universidad.**

- Mantener la colaboración con los diferentes centros y unidades de la UGR para la difusión científica.
- Conseguir patrocinios que proporcionen recursos y den visibilidad a las acciones realizadas.
- Fortalecer y ampliar el proyecto EducaUGR, diversificando la oferta de actividades a diferentes públicos.
- Fortalecer y ampliar el proyecto EducaUGR, diversificando la oferta de actividades a diferentes formatos.
- Fortalecer y ampliar el proyecto EducaUGR, diversificando la oferta de actividades a diferentes ámbitos geográficos.
- Continuar con la realización de actividades en coordinación y/o colaboración con otras instituciones (CSIC, PTS, Parque de las Ciencias, Fundación Ayala, Ayuntamiento de Granada, Delegación de Educación, Fundaciones, etc.).

#### **Difusión del Patrimonio Histórico-Artístico y Científico-Tecnológico de la Universidad de Granada.**

- Divulgar las colecciones universitarias.

- Desarrollar un programa de difusión patrimonial (visitas y programas de mediación).

#### **Orientación y formación incentivada para el empleo y la inserción laboral.**

- Desarrollar actividades y talleres dirigidos a la promoción de vocaciones científicas y a la orientación para el acceso a la Universidad.

#### **Consolidar y mejorar las relaciones con el Parque de las Ciencias.**

- Mantener la oferta en formación y divulgación con el Parque de las Ciencias.

#### **Impulsar la divulgación cultural y científica y el acceso a la información de carácter institucional.**

- Incrementar la divulgación de la actividad institucional, científica y cultural y mejorar la integración y coherencia de las actividades desarrolladas.

#### **Desarrollar la Agenda 2030 para los ODS.**

- Programar actividades orientadas a la Agenda 2030 para el Desarrollo Sostenible: lo retos ODS.

- Programación de actividades culturales en relación con la igualdad y la integración n.

#### **Impulsar la visibilidad y el reconocimiento de la mujer en la actividad investigadora, docente y de innovación y transferencia.**

- Visibilizar el trabajo de las mujeres como investigadoras y creadoras.

#### **Consolidar y mejorar las relaciones con el Parque de las Ciencias.**

- Mantener la oferta en formación y divulgación con el Parque de las Ciencias.

ACTUACIONES CONCRETAS	Previsión Presupuestaria*	Indicadores de gestión	Valor/Meta Objetivo
Conciertos didácticos	15.000,00 €	N.º de conciertos realizados y público asistente	6 conciertos por curso académico
Actividades de animación a la lectura "Mañanas de cuentos" y "Desayunos de cuento"	1.800,00 €	N.º de actividades de animación a la lectura y público asistente	10 por curso académico
Talleres didácticos (semana de la mujer, semana del libro, feria del videojuego educativo, talleres sobre exposiciones, sobre edificios patrimoniales, etc.)	4.000,00 €	N.º de talleres didácticos y público asistente	75 por curso académico
Materiales didácticos (guías educativas, visitas virtuales con talleres y actividades incluidas, vídeos, etc.)	2.000,00 €	N.º de materiales didácticos elaborados	10 por curso académico
Actividades educativas sobre cine, teatro y danza	3.000,00 €	N.º de actividades de cine, teatro y danza	7 por curso académico
Clubes de lectura	2.100,00 €	N.º de clubes de lectura y participantes en ellos	8 clubes, 9 sesiones por club y 12 participantes de media
Conferencias divulgativas sobre Humanidades y Ciencias Sociales "La UGR va al instituto" y "La UGR va al colegio"	2.000,00 €	N.º de conferencias y n.º de asistentes	12 conferencias - 600 asistentes
Recitales de poesía y música	2.000,00 €	N.º de recitales	3 recitales
Proyecto de Inicio a la Investigación e Innovación en Secundaria	2.800,00 €	N.º de proyectos ofertados y n.º de participantes	30 proyectos y 300 participantes
Semana de la Ciencia	3.500,00 €	N.º de proyectos ofertados y n.º de participantes	30 proyectos y 300 participantes
Aula Científica Permanente	300,00 €	Nº de itinerarios y nº de participantes	100 itinerarios y 2000 participantes
Olimpiadas y concursos de Ingeniería	1.500,00 €	Nº de itinerarios y nº de participantes	100 itinerarios y 2000 participantes
Feria de la Ingeniería	3.000,00 €	Nº de itinerarios y nº de participantes	20 itinerarios y 400 participantes
Noche de los investigadores	25.000,00 €	Nº de participantes	200 participantes
Universidad investiga	5.000,00 €	Nº de actividades ofertadas y nº de participantes	25 actividades y 500 participantes
Granada ciudad de la ciencia	5.000,00 €	Nº de actividades ofertadas y nº de participantes	70 actividades y 5000 participantes
Festival de Música, Arte y Ciencia/Festival de Bellas Artes (FACBA)	8.000,00 €	Nº de actividades ofertadas y nº de participantes	70 actividades y 5000 participantes
La Universidad y su entorno: Conferencias Ciencia y Sociedad	2.000,00 €	Nº de visitantes a la exposición	1200 personas
La Universidad y su entorno: Conferencias Mujer y Niña en la Ciencia	2.400,00 €	Nº de actividades ofertadas y nº de participantes	30 actividades y 1000 participantes
La Universidad y su entorno: Conferencias en municipios de Granada y provincia	600,00 €	Nº de participantes al seminario y nº de visitantes a las exposiciones	100 participantes y 2000 visitantes

ACTUACIONES CONCRETAS	Previsión Presupuestaria*	Indicadores de gestión	Valor/Meta Objetivo
Comunicación de los resultados de investigación	4.000,00 €	Nº de participantes al seminario y nº de visitantes a las exposiciones	100 participantes y 2000 visitantes
Coffeeesity	1.500,00 €	Nº de conferencias ofertadas y nº de asistentes	25 conferencias y 750 asistentes
Certamen de Comunicación	1.500,00 €	Nº de conferencias ofertadas y nº de asistentes	25 conferencias y 750 asistentes
Exprésate ante las cámaras	1.500,00 €	Nº de conferencias ofertadas y nº de asistentes	6 conferencias y 300 asistentes
Campus científicos de verano	47.040,00 €	Asistencia a congresos y reuniones de comunicación y divulgación	3 reuniones

\* Importes condicionados a la existencia de disponibilidad presupuestaria

## CENTRO CULTURAL UNIVERSITARIO “CASA DE PORRAS”

### OBJETIVOS Y ACCIONES

#### Extensión cultural para la comunidad universitaria.

- Mejorar nuestra capacidad de captar público, para las actividades culturales, de entre el estudiantado.

#### Extensión cultural para la sociedad.

- Ampliar, intensificar y diversificar la programación cultural, distribuyendo nuestra presencia en otras áreas urbanas, especialmente el PTS.
- Asumir el desarrollo de producciones artísticas propias que pongan en valor el potencial artístico de la Universidad de Granada, desarrollen la transversalidad creativa y sirvan de experiencia a los colectivos implicados.

ACTUACIONES CONCRETAS	Previsión Presupuestaria*	Indicadores de gestión	Valor/Meta Objetivo
Talleres licitados de la Casa de Porras Módulo I, II y III	142.600,00 €	Número de talleres	
Ciclo anual de Video-mapping Casa de Porras "Historias del Albayzín"	6.000,00 €	Ciclo de arte en el espacio urbano	
Proyectos Expositivos resultados de las Oficinas (sección Arte y Humanidades) y otras actividades relacionadas con talleres	8.000,00 €	Número de exposiciones	
Representación teatralizada del espacio del Almirante y/o Casa de Porras	2.000,00 €	Número de representaciones teatrales	
Ciclo de Música Casa de Porras	7.000,00 €		
Proyecto Expositivos y editoriales resultados de las Oficinas (sección Arte y Humanidades) y otras actividades relacionadas con talleres	9.000,00 €		
Las Oficinas (sección Arte y Humanidades)	8.000,00 €	Ciclo musical	



ACTUACIONES CONCRETAS	Previsión Presupuestaria*	Indicadores de gestión	Valor/Meta Objetivo
Laboratorio Permanente de Política Cultural Universitaria	3.000,00 €	Exposiciones producto de las Oficinas	
Mantenimiento del edificio	12.500,00 €		

\* Importes condicionados a la existencia de disponibilidad presupuestaria

<b>CENTRO MEDITERRÁNEO</b>			
<b>OBJETIVOS Y ACCIONES</b>			
<b>Universidad y sociedad: liderazgo y compromiso social.</b>			
<ul style="list-style-type: none"> <li>- Extensión cultural: la UGR como generadora y dinamizadora de cultura.</li> <li>- Relaciones con otras instituciones.</li> </ul>			
ACTUACIONES CONCRETAS	Previsión Presupuestaria*	Indicadores de gestión	Valor/Meta Objetivo
Diseñar cursos con una amplia programación basada en criterios de calidad, variedad, actualidad, novedad y rigor científico, formando parte de los debates que hoy en día plantea la sociedad sobre los más diversos temas: ciencia, tecnología, economía, participación ciudadana, sanidad, educación, humanidades, etc...	89.000,00 €		
Desarrollar un amplio programa de cursos y actividades divulgativas durante todo el curso académico y, más intensamente, durante los meses de verano, en el interior de la provincia de Granada, Ceuta y Melilla, promoviendo la transmisión del conocimiento desde la Universidad a la Sociedad. (Desplazamientos)	22.200,00 €		
Impulso de Universidad de Verano con organización de cursos en la costa granadina (Almuñécar, Motril y Salobreña)	13.700,00 €		
Publicar, en colaboración con la Editorial UGR, los resultados de aquellos cursos especialmente interesantes para la sociedad.	2.500,00 €		
Crear un foro de encuentros directamente relacionados con las necesidades científicas, culturales, artísticas y educativas que tienen su origen habitualmente en el devenir cotidiano de la Universidad de Granada, haciéndolas extensivas a toda la sociedad.	3.000,00 €		
Consolidar los canales de colaboración con la Diputación Provincial de Granada, ayuntamientos y otras instituciones y empresas de la provincia de Granada, fomentando el desarrollo económico de los municipios.	3.000,00 €		
Organización cursos en Centro "Carmen Jiménez" (La Zubia) y encuentro en Chipiona	2.000,00 €		

ACTUACIONES CONCRETAS	Previsión Presupuestaria*	Indicadores de gestión	Valor/Meta Objetivo
Programar visitas tanto a Spin Off de la Universidad de Granada, como a empresas de la provincia, talleres, exposiciones...	1.500,00 €		
Realizar cursos en colaboración con colegios profesionales	1.000,00 €		
Organización del Programa de Estudios Espaciales con la Universidad Internacional del Espacio y la NASA en verano de 2022. En este proyecto se ha implicado la colaboración de todas las universidades del Proyecto ARQUS que lidera la UGR.	1.300,00 €		

\* Importes condicionados a la existencia de disponibilidad presupuestaria

## CENTRO DE CULTURA CONTEMPORÁNEA “LA MADRAZA”

### OBJETIVOS Y ACCIONES

#### Extensión cultural para la comunidad universitaria.

- Seguir dinamizando la sede de La Madraza en el Palacio del Almirante.
- Mejorar la coordinación con los centros de la UGR en la planificación y difusión de las actividades culturales.
- Avanzar en el desarrollo de producciones artísticas propias que pongan en valor el potencial artístico de la UGR.

#### Extensión cultural para la sociedad.

- Continuar apoyando el proyecto de agenda cultural común impulsado por el Ayuntamiento de Granada.
- Programar actividades culturales vinculadas al Horizonte 2031: V Centenario de la Fundación de la Universidad de Granada.
- Potenciar el Palacio de la Madraza como centro de actividades culturales en la ciudad de Granada.
- Mantener la programación cultural de la UGR en los barrios de Granada, especialmente el PTS y en el resto de la provincia.
- Mantener la organización de actividades culturales en los campus de Ceuta y Melilla en colaboración con las ciudades autónomas.
- Avanzar en el desarrollo de producciones artísticas propias que pongan en valor el potencial artístico de la UGR.

#### Potenciar la transferencia cultural a partir de las Cátedras y Aulas Universitarias.

- Revisar y fortalecer las cátedras y aulas universitarias y orientar sus actividades a Extensión Universitaria.

#### Potenciar y visibilizar las actividades culturales de la UGR en la sociedad.

- Mejorar y ampliar la programación de conciertos de la Cátedra Manuel de Falla, manteniendo los ciclos ya existentes y dando un especial tratamiento a la creación musical actual, las músicas urbanas, el pop, el rock, el jazz y el flamenco.
- Potenciar la actividad del Grupo de Estudios Flamencos de la Universidad de Granada.

#### Potenciar las artes escénicas a través del apoyo a las actividades del Grupo de Teatro y Danza de la UGR y la consolidación e impulso de los Encuentros Internacionales de Teatro Universitario de Granada.

ACTUACIONES CONCRETAS	Previsión Presupuestaria*	Indicadores de gestión	Valor/Meta Objetivo



ACTUACIONES CONCRETAS	Previsión Presupuestaria*	Indicadores de gestión	Valor/ Meta Objetivo
Programación de las cátedras, aulas y seminarios de La Madraza. Centro de Cultura Contemporánea.	134.000,00 €	- Nº de actividades culturales desarrolladas en el Palacio del Almirante. - Nº de actividades culturales organizadas conjuntamente con el Ayuntamiento de Granada. - Organización de ciclo de conferencias Horizonte 2031.	20 20 Sí/No
Programación de conciertos de la Cátedra Manuel de Falla.	16.000,00 €	- Nº de actividades culturales desarrolladas en el Palacio del Almirante. - % de actividades culturales organizadas en otros barrios respecto del total.	20 10%
Programación del Grupo de Estudios Flamencos de la Universidad de Granada en torno al Centenario del Festival de Cante Jondo.	7.000,00 €	- % de actividades culturales organizadas en otros barrios respecto del total. - Nº de actividades culturales organizadas conjuntamente con el Ayuntamiento de Granada.	10% 20
Potenciar y ampliar las colaboraciones institucionales con Festival Internacional Tango de Granada, Festival Abril para Vivir de Cantautores y Cantautoras, Festival de Música Antigua de Granada, Festival Internacional de la Guitarra de Granada, Festival Internacional de Música y Danza de Granada, Festival Internacional de Jazz de Granada, Encuentros Manuel de Falla	6.000,00 €	- Nº de actividades culturales organizadas conjuntamente con el Ayuntamiento de Granada.	20
Producciones escénicas y talleres del Grupo de Teatro y Danza UGR, XIX Encuentros Internacionales de Teatro Universitario (EITUG) y otras representaciones. Aula Artes Escénicas. Convocatoria de selección de candidatos/as al Grupo de Teatro y Danza de la UGR. Convocatoria de selección de Grupos de Teatro y Danza vinculados a la UGR y de compañías aficionadas de Granada.	35.000,00 €	- Nº de actividades culturales desarrolladas en el Palacio del Almirante. - % de actividades culturales organizadas en otros barrios respecto la total. - Nº de actividades desarrolladas en Ceuta y Melilla	20 10% 20 + 20
Proyecciones digitales de ciclos cinematográficos en Sala Máxima.	29.000,00 €	% de actividades culturales organizadas en otros barrios respecto del total.	10%
Colaboraciones con Festival Internacional de Jóvenes Realizadores de Granada y Granada Noir.	2.500,00 €	Nº de actividades culturales organizadas conjuntamente con el Ayuntamiento de Granada.	20
Programación en las salas de exposiciones del Palacio de la Madraza y en el cruceiro y Sala de la Capilla del Hospital Real	44.000,00 €	Nº de producciones artísticas propias.	12
Concertos en anfiteatro PTS	6.000,00 €	% de actividades culturales organizadas en otros barrios respecto del total.	10 %
Convocatoria del Programa de Ayudas de cofinanciación de actividades culturales con centros y departamentos del Plan Propio de Extensión Universitaria.	5.000,00 €	Programa de ayudas de cofinanciación de actividades culturales en el Plan Propio de Extensión Universitaria.	Sí/No
Adquisición medios audiovisuales para producciones artísticas propias	7.500,00 €	Nº de producciones artísticas propias	12

\* Importes condicionados a la existencia de disponibilidad presupuestaria

## AULA PERMANENTE DE FORMACIÓN ABIERTA

### OBJETIVOS Y ACCIONES

#### Extensión cultural para la sociedad.

- Mantener la programación cultural de la UGR en los barrios de Granada, especialmente el PTS y en el resto de la provincia.

**AULA PERMANENTE DE FORMACIÓN ABIERTA**

- Mantener la organización de actividades culturales en los campus de Ceuta y Melilla en colaboración con las Ciudades Autónomas.
- Consolidar y mejorar las relaciones con el Parque de las Ciencias.**
- Mantener la oferta en formación y divulgación con el Parque de las Ciencias.
- Promover una sociedad más solidaria e inclusiva con las personas mayores.**
- Seguir potenciando las acciones intergeneracionales, conscientes de su valor social y educativo, para contribuir a crear una sociedad más solidaria e inclusiva.
  - Continuar impulsando, a nivel internacional, la formación universitaria para mayores y el intercambio de buenas prácticas, canalizándolas, en particular, a través de la Alianza Arqus.
  - Contribuir a la virtualización de la enseñanza para mayores, para lograr el pleno acceso a la misma de aquellos mayores a los que su situación de dependencia o discapacidad les impida asistir a las aulas.
  - Continuar el fomento de las capacidades de las personas mayores ante la sociedad, a través de su participación activa en actividades de investigación, artísticas, culturales y de extensión universitaria.
  - Seguir favoreciendo la implicación de las personas mayores en actividades de voluntariado.
  - Mantener las campañas de envejecimiento activo, en coordinación con el Secretariado de Campus Saludable.
  - Seguir poniendo en valor la labor que desarrolla la UGR en el ámbito de la solidaridad intergeneracional y la promoción del envejecimiento activo, como piezas relevantes de su responsabilidad social corporativa.
  - Avanzar en la organización y funcionamiento del APFA, de conformidad con los objetivos de desarrollo sostenible.

ACTUACIONES CONCRETAS	Previsión Presupuestaria*	Indicadores de gestión	Valor/Meta Objetivo
Programa del APFA en las sedes de Baza, Guadix y Motril	45.236,88 €	Nº de cursos y actividades culturales organizadas en otros municipios de la provincia respecto del total	
Programa del APFA en las sedes de Ceuta y Melilla	73.607,81 €	Nº de actividades desarrolladas en Ceuta y Melilla	
Programa de Granada	96.093,75 €	Nº de estudiantes por asignatura	
Proyecto <i>Aula Lorquiana</i> (actuación conjunta de los talleres de Teatro, Arte y Coro del APFA)	3.000,00 €	Actividades del Aula Lorquiana	
Beca ICARO	3.387,28 €	Acciones intergeneracionales	
Asignatura que se imparte íntegramente en el Parque de las Ciencias	864,00 €	Estudiantes matriculados en la asignatura	
Participación en reuniones de AEPUM y proyectos de investigación	5.700,00 €	Participación en reuniones AEPUM y proyectos de investigación	
Plataforma E-Campus	600,00 €	Uso de la plataforma E-campus	
Actividades de participación internacional	2.000,00 €	Actividades línea 2.8 ARQUS	

\* Importes condicionados a la existencia de disponibilidad presupuestaria

<b>HERBARIO</b>			
<b>OBJETIVOS Y ACCIONES</b>			
<p><b>Divulgación del conocimiento generado en la Universidad.</b></p> <ul style="list-style-type: none"> <li>- Colaborar con los diferentes centros y unidades de la Universidad que desarrollan actividades de divulgación científica, o talleres y actividades dirigidas al desarrollo de vocaciones científicas o a la orientación para el acceso a la Universidad, definiendo una política coherente y más cohesionada que optimice los procesos de difusión social de la I+D+i.</li> </ul> <p><b>Compromiso con la conservación del patrimonio histórico-artístico y científico-tecnológico de la UGR.</b></p> <ul style="list-style-type: none"> <li>- Actualizar y regularizar toda la documentación registral de nuestro patrimonio.</li> </ul> <p><b>Difusión del patrimonio histórico-artístico y científico tecnológico de la UGR.</b></p> <ul style="list-style-type: none"> <li>- Diseñar material gráfico y audiovisual que documente nuestro patrimonio y recoja información de interés.</li> <li>- Ampliar la accesibilidad tanto de las exposiciones como del patrimonio en general.</li> </ul>			
<b>ACTUACIONES CONCRETAS</b>	<b>Previsión Presupuestaria*</b>	<b>Indicadores de gestión</b>	<b>Valor/Meta Objetivo</b>
Actividades divulgación, organización talleres, jornadas ...	1.300,00 €	Nº de items realizados / nº de items programados	
Mantenimiento de las colecciones, tratamiento e inclusión de nuevas muestras	4.823,00 €	Nº de muestras tratadas (mantenimiento) /nº de muestras recibidas, nº de muestras tratadas/ 20.000 muestras anuales previstas	
Ampliar colecciones del Herbario con nuevos recursos: colección de semillas, colección de material para análisis genéticos	1.870,00 €	Nº de muestras de semillas/100 muestras previstas y nº de muestras genético incluidas/100 muestras previstas	
Organización y participación en campañas de recogida de muestras	3.360,00 €	Nº de personas por campaña/nº de personas por campaña previstas (3)	
Participación jornadas y cursos perfeccionamiento	1.250,00 €	Nº de medio de personas por actividad/ nº medio de personas ofertadas por actividad	
Renovación material expositivo	1.000,00 €	Nº y descripción de materiales de nueva creación	
Ampliación del catálogo de tipos	1.000,00 €	Nº de tipos incluidos/nº total de tipos identificados	
* Importes condicionados a la existencia de disponibilidad presupuestaria			
<b>JARDINES BOTÁNICOS</b>			
<b>OBJETIVOS Y ACCIONES</b>			
<p><b>Compromiso con la conservación del patrimonio científico-tecnológico.</b></p> <ul style="list-style-type: none"> <li>- Conservación patrimonio científico.</li> <li>- Conservación patrimonio vegetal.</li> <li>- Mantenimiento y mejora del jardín.</li> <li>- Puesta al día de las bases de datos.</li> </ul>			
<b>ACTUACIONES CONCRETAS</b>	<b>Previsión Presupuestaria*</b>	<b>Indicadores de gestión</b>	<b>Valor/Meta Objetivo</b>

Participación en redes internacionales (cuota)	300,00 €	Asociación Iberomacaronésica de J. Bo. I.	Pago (Si/No)
Reposición de plantas nuevas introducciones pequeños arreglos	3.300,00 €	Reposición de setos, introducción de plantas	Realización (Si/No)
Sustitución de soportes de madera por soportes metálicos	2.500,00 €	Soportes para la colección de plantas hortícolas	6 Soportes
Adquisición de Bibliografía	600,00 €	Libros adquiridos	Libros Comprados
Mejora de señalética	1.000,00 €	Adquisición de impresora de etiquetas	Si/No
Mejora de la capacidad museística	4.210,80 €	Realización de rocalla de exposición	Realización (Si/No)
Reparación de infraestructura existente	1.016,40 €	Impermeabilización de la alberca circular	Realización (Si/No)
Becas Icaro	600,00 €	Contratación becario	Pago (Si/No)

\* Importes condicionados a la existencia de disponibilidad presupuestaria

## ORQUESTA Y CORO

### OBJETIVOS Y ACCIONES

#### Extensión cultural para la comunidad universitaria.

- Seguir aumentando la implicación del estudiantado en las actividades culturales.
- Formación académica en el ámbito artístico y musical.

#### Extensión cultural para la sociedad.

- Programar actividades culturales dedicadas a la captación de recursos para acciones solidarias.

#### Fomento de la participación y la implicación estudiantil en las actividades de extensión universitaria.

- Proponer e impulsar actividades de extensión universitaria orientadas directamente al estudiantado teniendo en cuenta sus inquietudes culturales y formativas.

ACTUACIONES CONCRETAS	Previsión Presupuestaria*	Indicadores de gestión	Valor/Meta Objetivo
Organización de conciertos y eventos artísticos en el ámbito universitario y fuera de él: Orquesta	29.950,00 €	- % de eventos organizados con participación de estudiantes - Nº de acciones culturales solidarias destinadas a la captación de recursos o a dar visibilidad a las causas solidarias	5% 1
Organización de conciertos y eventos artísticos en el ámbito universitario y fuera de él: Coro	6.550,00 €	- % de eventos organizados con participación de estudiantes - Nº de acciones culturales solidarias destinadas a la captación de recursos o a dar visibilidad a las causas solidarias	5% 1
Organización de acciones formativas para los miembros, abiertas a la comunidad: Orquesta	5.700,00 €	% de eventos organizados con participación de estudiantes	5%
Organización de acciones formativas para los miembros, abiertas a la comunidad: Coro	1.750,00 €	% de eventos organizados con participación de estudiantes	5%

Creación de un sistema de ayudas al estudio para miembros y colaboradores: Orquesta	15.750,00 €	
Creación de un sistema de ayudas al estudio para miembros y colaboradores: Coro	7.500,00 €	

\* Importes condicionados a la existencia de disponibilidad presupuestaria

## VICERRECTORADO DE IGUALDAD, INCLUSIÓN Y SOSTENIBILIDAD

El Vicerrectorado de Igualdad, Inclusión y Sostenibilidad es un área transversal de la Universidad que tiene como misión ejecutar el compromiso social de la Universidad de Granada, tanto con la plantilla de la misma como con el exterior. Para ello, las principales líneas de actuación para el ejercicio 2022 son:

### VICERRECTORADO DE IGUALDAD, INCLUSIÓN Y SOSTENIBILIDAD

#### OBJETIVOS Y ACCIONES

##### Consolidar la interacción con la sociedad.

- Continuar realizando convenios con las asociaciones y fundaciones vinculadas con la discapacidad.
- Desarrollar actividades junto con los colegios profesionales y administraciones públicas.

##### Liderar la puesta en marcha del primer plan de trabajo de la Alianza Arqus (trimestres 6-9).

- Coordinar el equipo local.

##### Avanzar en la implantación de las actuaciones singulares de transferencia en el CEI Biotic y el entorno del PTS.

- Desarrollar actividades que potencien el cumplimiento del objetivo 14 de los ODS.

##### Desarrollar la Agenda 2030 para los ODS.

- Seguir concienciando a la comunidad universitaria en su conjunto sobre la Agenda 2030 a través de acciones formativas.
- Analizar la situación actual de la UGR en relación con las metas establecidas para cada uno de los 17 ODS.
- Ofertar actividades e itinerarios curriculares con competencias sociales para el estudiantado, que mejoren y complementen su itinerario formativo en desarrollo humano y sostenible.
- Realizar una línea formativa en desarrollo sostenible para el PDI y PAS.
- Programar actividades orientadas a la Agenda 2030 para el Desarrollo Sostenible: los retos ODS.
- Programación de actividades culturales en relación con la igualdad y la integración.

##### Impulsar una mayor integración de la comunicación institucional.

- Contribuir al cumplimiento de la política de igualdad e inclusión de la UGR mediante el desarrollo de acciones de comunicación con la comunidad universitaria y la sociedad en general.

##### Compromiso con la inclusión y la diversidad.

- Plan Propio de Investigación.

ACTUACIONES CONCRETAS	Previsión Presupuestaria*	Indicadores de gestión	Valor/Meta Objetivo
Definir alianzas con asociaciones locales (Granada, Ceuta y Melilla)	2.000,00 €	Nº de convenios	2

ACTUACIONES CONCRETAS	Previsión Presupuestaria*	Indicadores de gestión	Valor/Meta Objetivo
Definir alianzas con otras administraciones dentro de la Agenda 2030	2.000,00 €	Nº de convenios	6
Mantener reuniones y liderar la línea de la Alianza	6.000,00 €	Nº de líneas puesta en marcha con otras universidades	2
Realizar actividades para manifestar el valor de la vida marina con campañas coordinadas con otras instituciones	1.000,00 €	Nº de campañas	1
Generar una línea de sensibilización con los Debates ODS, para dar a conocer los temas de interés	8.000,00 €	Líneas generadas	3
Presentación institucional y en los centros de la estrategia.	3.000,00 €	Presentación estrategia	Si/No
Diseñar un itinerario curricular ligado a los ODS, generando tres líneas clave: igualdad, inclusión y sostenibilidad	4.000,00 €	Generación línea formativa	Si/No
Ofertar formación dentro de FIDO y plan formativo del PAS	4.000,00 €	Generación línea formativa	Si/No
Programar actividades orientadas a la Agenda 2030 para el Desarrollo Sostenible, los retos ODS: Ofertar programas de sensibilización	2.000,00 €	Nº de actividades programadas	2
Programación de actividades culturales en relación con la igualdad y la integración: Ofertar programas de sensibilización	2.000,00 €	Nº de actividades programadas	2
Realizar campañas de divulgación de las líneas del Vicerrectorado	2.000,00 €	Nº de actividades programadas	2
Plan Propio de Investigación:	70.000,00 €	Realización de la convocatoria	Si/No
- Convocatoria de las bases dentro del Plan Propio de Investigación y Transferencia de la UGR 2022.		Valoración y publicación de los proyectos seleccionados	Si/No
- Valoración de los proyectos presentados en las 3 líneas propuestas: Desarrollo local (antiguos Micro-Proyectos), Inclusión e Igualdad		Nº reuniones de seguimiento	2
- Seguimiento de los proyectos seleccionados.		Publicación de los proyectos y resultados	2
- Publicación de los resultados obtenidos.			

\* Importes condicionados a la existencia de disponibilidad presupuestaria

## CAMPUS SALUDABLE

### OBJETIVOS Y ACCIONES

#### Consolidar una universidad saludable.

- Continuar promocionando acciones de vida saludable en la comunidad universitaria.
- Crear entornos de trabajo y estudio que incidan de manera positiva en la salud física, mental y social de las personas.
- Promocionar e incentivar la movilidad activa de todos los sectores universitarios. Análisis de los hábitos de movilidad de la Comunidad Universitaria
- Programas de sensibilización en la práctica deportiva: alineamiento ODS.



ACTUACIONES CONCRETAS	Previsión Presupuestaria*	Indicadores de gestión	Valor/Meta Objetivo
Colaborar con universidades e instituciones líderes en promoción de la salud y prevención de riesgos laborales para desarrollar proyectos de interés común: Junta Andalucía (RASSELH), REUS, CRUE, Asociaciones, etc.	4.000,00 €	Participación en programas	
Crear espacios saludables en el entorno universitario que favorezca la práctica de actividad física autónoma. Dotación de material	3.000,00 €	Nº espacios adaptados y material dotado	
Desarrollo de la estrategia UGR en RASSELH	2.000,00 €	Desarrollo del plan de comunicación. Señalización. Incentivación	
Promocionar e incentivar la movilidad activa de todos los sectores universitarios. Análisis de los hábitos de movilidad de la Comunidad Universitaria: campaña de uso del transporte alternativo en la ciudad: sistema de alquiler de bicicletas, programa muévete por la UGR, cursos de conducción eficiente en ciudad, talleres de mantenimiento de la bici, etc...	5.000,00 €	Fase II del Programa muévete por la UGR: septiembre 2021-julio 2022. Sistema de préstamo de la bici; Movilidad en las residencias y colegios mayores Universitarios. Edición II de Bici-conecta	
Actividades de sensibilización y formación integradas en la práctica físico deportiva	3.000,00 €	Creación de cartelería y material virtual, organización de talleres y cursos de formación	
Actividades de voluntariado Olímpico	3.000,00 €	Jornadas de formación voluntariado; proyectos olímpicos; reuniones	

\* Importes condicionados a la existencia de disponibilidad presupuestaria

## GABINETE DE CALIDAD DE VIDA Y ENVEJECIMIENTO

### OBJETIVOS Y ACCIONES

#### Consolidar una universidad saludable.

- Implantar programas deportivos coordinados destinados a la prevención y a la promoción de la salud a través del ejercicio físico y el deporte.
- Potenciar el uso del deporte como herramienta educativa y de formación en valores. Alineación con la agenda 2030: deporte limpio, sostenibilidad de los eventos deportivos, deporte inclusivo, etc.

ACTUACIONES CONCRETAS	Previsión Presupuestaria*	Indicadores de gestión	Valor/Meta Objetivo
Promocionar hábitos saludables en la población diana. Programa Vida sana Implementación de actuaciones dirigidas a poblaciones de riesgo.	2.500,00 €	Vida Sana: oferta diversificada de ejercicio físico adaptado orientado a la salud física y cognitiva de la población participante. Incorpora actividades lúdicas, de tonificación, movilidad articular, elasticidad muscular, equilibrio, coordinación y acondicionamiento físico	Actividad física planificada orientada a la salud que se realiza 2 a 3 veces en semana durante todo el curso
Integrar la actividad física con actividades culturales y de sensibilización ambiental: programa +50	2.500,00 €	Programa +50: Senderismo y visitas culturales en la ciudad y su entorno. Dificultad física media-baja	Mejora de la movilidad sostenible en



ACTUACIONES CONCRETAS	Previsión Presupuestaria*	Indicadores de gestión	Valor/Meta Objetivo
			poblaciones mayores de 50 años.

\* Importes condicionados a la existencia de disponibilidad presupuestaria

## SALUD, PREVENCIÓN Y CALIDAD AMBIENTAL

### OBJETIVOS Y ACCIONES

#### Consolidar una universidad saludable.

- Promocionar acciones de vida saludable en la comunidad universitaria.
- Crear entornos de trabajo y estudio que incidan de manera positiva en la salud física, mental y social de las personas.

#### Mejorar la sostenibilidad ambiental.

- Definir una política medioambiental que consolide a la UGR como una universidad sostenible de referencia, mediante el desarrollo de programas que afecten de manera integral a la estructura universitaria.
- Elaborar un plan de mejora de la eficiencia energética, promoviendo la utilización de energía renovable y sostenible (mejorar la huella de carbono).
- Visibilizar las actuaciones de la Universidad de Granada en materia medioambiental y de cooperación al desarrollo sostenible.

ACTUACIONES CONCRETAS	Previsión Presupuestaria*	Indicadores de gestión	Valor/Meta Objetivo
Programas de promoción y vigilancia de la salud	133.000,00 €	Promoción y salud: Medir el número de programas activos durante un año. Nº Programas/año	
Mejorar la seguridad integral de los campus mediante la implantación y seguimiento de planes de emergencia, controlar la siniestralidad mediante campañas específicas de prevención de accidentes de trabajo y difusión de las mejores acciones preventivas en la UGR.	187.323,00 €	Emergencia y Siniestralidad. Protección Radiológica: Medir el número de simulacros realizados (al menos 1 simulacro por centro/año). Evaluación de niveles de radiación. Nº simulacros/Nº Centros Medir la disminución de la accidentabilidad (disminución del índice de Incidencia de accidentes un 5 % anual). Nº Accidentes x100/plantilla.	
Inspección y vigilancia (al menos una vez al año) del cumplimiento, en cuanto a protección radiológica se refiere, de las normas de seguridad radiológica de las Instalaciones Radiactivas legalmente autorizadas de la UGR		Protección radiológica: Realizar al menos una actividad por centro encaminada directamente a la prevención de riesgos laborales y la salud de los trabajadores y estudiantes. Dosimetrías/año	
Comprobación de la vigilancia dosimétrica ambiental y Personal. Planificación de la Retirada de residuos radioactivos. Gestión de Fuentes huérfanas		Formación: Cursos de formación y actividades de sensibilización. Actividades o cursos/año. Asistencia	
Formación y sensibilización en materia de salud, prevención de riesgos laborales y protección radiológica en la UGR.		Integración de la Prevención. Estrategia elaborada	Tener elaborada una estrategia común para
Mejorar la gestión de la prevención de riesgos laborales, calidad y medio ambiente.	24.000,00 €		

ACTUACIONES CONCRETAS	Previsión Presupuestaria*	Indicadores de gestión	Valor/Meta Objetivo
Gestión de residuos peligrosos químicos, biosanitarios y animales de experimentación	98.000,00 €	Coste de la gestión de residuos peligrosos por categoría/lote. Calcular el coste total de la gestión de residuos peligrosos por toneladas recogidas	la integración de la gestión de calidad, prevención y medio ambiente antes de finales de junio.
Gestión de residuos de papel	20.000,00 €	Kg de papel recogidos/centro* mes. Calcular los kilogramos de papel que se recogen por centro mensualmente a partir de datos proporcionados por la empresa gestora	
Gestión de residuos de aparatos eléctricos y electrónicos, pilas, baterías, luminarias, tubos fluorescentes, bombillas y móviles	7.290,00 €	kg de residuo electrónico gestionado destinado a reutilización o a recuperación de materiales. Cálculo del peso de residuo destinado a valorización y reutilización	
Gestión de residuos inertes	1.000,00 €	Tn de residuo inerte gestionado. Cálculo de las toneladas de residuos inertes gestionadas	
Otras acciones relacionadas con la mejora de la sostenibilidad ambiental del campus: análisis de vertidos de agua residual, biodiversidad, ruido, protección atmosférica, compra pública sostenible, entre otras.		Número de acciones realizadas por aspecto ambiental. Calcular la inversión en acciones realizadas para mejorar los aspectos ambientales de la Universidad de Granada	
Formación y sensibilización para la adecuada gestión de los aspectos ambientales asociados al puesto de trabajo: gestión de residuos peligrosos.	5.000,00 €	Personal formado/personal relacionado con la gestión de residuos. Calcular el porcentaje de personal formado de todo el personal relacionado con la gestión de residuos peligrosos.	
Auditoría de Seguimiento del SGA de la Universidad de Granada	3.220,00 €	Coste auditoría. Calcular el coste de las auditorías realizadas para el mantenimiento del SGA ISO 14001 de la Universidad	
Material fungible y gastos varios de funcionamiento de la Unidad de Calidad Ambiental	2.500,00 €	Acciones realizadas/año para la renovación de equipos más eficientes y sostenibles. Mejora y sustitución de equipos por otros más eficientes energéticamente y gastos mantenimiento del servicio	
Acciones ambientales Ceuta y Melilla, gestión de residuos peligrosos y cartelería	2.189,45 €	Acciones para incluir a Ceuta y Melilla en el alcance del Sistema de Gestión Ambiental de la Universidad. Inclusión de Ceuta y Melilla en el alcance del SGA. Nº acciones/año	
Reforestaciones participativas y otras medidas compensatorias. Visibilización de las acciones emprendidas para la reducción de la Huella de Carbono de la Universidad	3.000,00 €	Alcance del estudio del cálculo de la huella de carbono de la UGR. Calcular la huella de carbono de todas las actividades de la UGR y su impacto ambiental positivo. % de huella carbono de la Universidad estudiada y cuantificada	
Visibilización puntos limpios y cartelería asociada	4.500,00 €	Puntos limpios instalados. Nº acciones realizadas/año	
Diseño y sustitución de cartelería. Mesa redonda información para la acción y otras iniciativas divulgativas de la acción de la Universidad para la mejora de la situación ambiental global	2.000,00 €	Nº de acciones realizadas por aspecto ambiental. Acciones para ofrecer información ambiental, recopilar acciones realizadas y mejorar la imagen ambiental de la Universidad. Nº acciones realizadas/año	
Gastos funcionamiento	1.000,00 €	Participación en encuentros, jornadas y redes relacionadas con la sostenibilidad ambiental. Nº de eventos en los que la UCA participa/año	
Prácticas de alumnos	3.000,00 €	Contratación personal en prácticas para la mejora de la comunicación y visibilidad en redes sociales. Programa ICARO UGR. Nº de alumnos en prácticas/año	

\* Importes condicionados a la existencia de disponibilidad presupuestaria

<b>UNIDAD DE IGUALDAD Y CONCILIACIÓN</b>			
<b>OBJETIVOS Y ACCIONES</b>			
<p><b>Impulsar la conciliación de la vida personal, familiar y laboral.</b></p> <ul style="list-style-type: none"> <li>- Impulsar la elaboración del plan UGRCONCILIA que regule y concrete los derechos de conciliación de todos los colectivos de la UGR.</li> </ul> <p><b>Establecer estrategias de sensibilización y prevención de actitudes sexistas y discriminatorias.</b></p> <ul style="list-style-type: none"> <li>- Revisar y actualizar el código de buenas prácticas no sexistas en la UGR.</li> <li>- Continuar con las campañas de concienciación sobre las múltiples formas en las que la desigualdad se manifiesta en la UGR.</li> </ul> <p><b>Impulsar la visibilidad y el reconocimiento de la mujer en la actividad investigadora, docente y de innovación y transferencia.</b></p> <ul style="list-style-type: none"> <li>- Seguir difundiendo las investigaciones con perspectiva de género.</li> <li>- Visibilizar el trabajo de las mujeres como investigadoras y creadoras.</li> </ul> <p><b>Garantizar el principio de igualdad de género, trato y oportunidades en el acceso, desarrollo profesional, promoción interna y condiciones de trabajo.</b></p> <ul style="list-style-type: none"> <li>- Adoptar medidas de acción positiva en los sistemas de progresión de grado, categoría o ascenso de cuerpo o escala, así como en las contrataciones, con el fin de garantizar la promoción profesional en condiciones de igualdad, conforme a los criterios establecidos en la normativa vigente.</li> <li>- Elaborar informe sobre el impacto de género en los procesos de selección, acceso y promoción del personal de la UGR.</li> </ul> <p><b>Prevenir, detectar y actuar contra todas las situaciones de discriminación y acoso contempladas en el protocolo de la Universidad de Granada.</b></p> <ul style="list-style-type: none"> <li>- Ampliar la Red contra la Violencia de Género en los servicios y centros de la UGR que no tienen agentes formados.</li> <li>- Ofrecer cursos de formación sobre prevención y respuesta ante el acoso y violencia de género a la comunidad universitaria de nuevo ingreso .</li> </ul>			
<b>ACTUACIONES CONCRETAS</b>	<b>Previsión Presupuestaria*</b>	<b>Indicadores de gestión</b>	<b>Valor/Meta Objetivo</b>
Elaboración del plan UGRCONCILIA: Elaboración estudio de la situación actual en la UGR. Encuesta (servicios técnicos) comunidad universitaria. Elaboración informe y propuesta plan	9.000,00 €	Elaboración plan UGRCONCILIA	Sí/No
Código de buenas prácticas no sexistas: Estudio de la normativa UGR, para eliminar lenguaje. Actualización del código. Campañas de divulgación entre los diferentes servicios universitarios: gestión, académico, etc.	2.000,00 €	Revisión del código	Sí/No
Visibilizar las formas de desigualdad en la UGR con campañas para su concienciación con cursos de sensibilización	2.000,00 €	Nº de campañas	3
Realizar campañas por temáticas de la actividad investigadora, docente de mujeres.	2.000,00 €	Nº de campañas	3

ACTUACIONES CONCRETAS	Previsión Presupuestaria*	Indicadores de gestión	Valor/Meta Objetivo
Realizar campañas de la actividad investigadora dentro de la UGR de investigadores.	1.000,00 €	Nº de campañas	10
Realizar estudio con la finalidad de conocer las dificultades para garantizar el principio de igualdad	2.000,00 €	Medidas de acción positiva	3
Informe sobre el impacto de género en los procesos de selección, acceso y promoción del personal: conocer la proporción en los diferentes procesos selectivos.	2.000,00 €	Si/No	Si/No
Ampliar la Red contra la Violencia de Género en los servicios y centros de la UGR que no tienen agentes formados: Realización de cursos.	5.000,00 €	Nº de cursos	2
Mantener un espacio web con información para la Red			
Cursos de formación sobre prevención y respuesta ante el acoso y violencia de género a la comunidad universitaria de nuevo ingreso: realización de cursos formativos y campañas de sensibilización.	5.000,00 €	Nº de cursos	2

\* Importes condicionados a la existencia de disponibilidad presupuestaria

## SECRETARIADO DE INCLUSIÓN

### OBJETIVOS Y ACCIONES

#### Coordinar y gestionar las actuaciones de los distintos órganos de gobierno en materia de accesibilidad.

- Elaborar una carta de servicios accesibles y apoyos para la comunidad universitaria con discapacidad.
- Elaborar un censo de miembros de la comunidad universitaria con discapacidad.
- Fomentar la inclusión social hacia colectivos e instituciones especialmente afectadas por la Covid-19 mediante acciones solidarias.
- Coordinar y gestionar de manera integral y transversal las actuaciones de los distintos órganos de gobierno en materia de accesibilidad.

#### Fomentar las actuaciones específicas de la comunidad universitaria con discapacidad (PAS, PDI y estudiantado).

- Actualizar la normativa específica de la UGR para garantizar los derechos de la comunidad universitaria con discapacidad.
- Continuar con el Programa de Tránsito Educativo desde bachiller a la UGR.

#### Contribuir a la plena inclusión laboral de personas con discapacidad intelectual.

- Mantener y potenciar las alianzas con asociaciones para fomentar la experiencia laboral en la UGR.

ACTUACIONES CONCRETAS	Previsión Presupuestaria*	Indicadores de gestión	Valor/Meta Objetivo
Presentar los servicios que se ofertan a la comunidad universitaria con discapacidad, especialmente, dar a conocer el PROGRAMA TRÁNSITO y colaborar con las administraciones.	8.000,00 €		

ACTUACIONES CONCRETAS	Previsión Presupuestaria*	Indicadores de gestión	Valor/Meta Objetivo
Elaboración del censo en los diferentes sectores de la comunidad universitaria, a través de los servicios y unidades de la UGR que tienen la responsabilidad de contratación para el PDI y PAS, y con el Vicerrectorado de Estudiantes, para conocer las diferentes necesidades que puedan presentarse. Realizar un mapeo de las dependencias universitarias con la Unidad Técnica para proponer mejoras en la accesibilidad.	2.000,00 €		
Realizar campañas para conocer las situaciones vulnerables de los diferentes colectivos en el área local de Granada, Ceuta y Melilla, en especial, la problemática ocasionada por la COVID-19	4.000,00 €		
Coordinar y gestionar de manera integral y transversal las actuaciones de los distintos órganos de gobierno en materia de accesibilidad	3.000,00 €	Realización del plan	Si/No
Estudio de la normativa que afecte a la comunidad con discapacidad y proponer cambios que resuelvan de forma más eficaz su situación	2.000,00 €	Normativa actualizada	
Dar a conocer el Programa Tránsito en los diferentes centros educativos de Granada, Ceuta y Melilla.	5.000,00 €	Difusión y reuniones con los centros	
Dar información específica a los estudiantes y familias solicitantes del programa Tránsito	1.000,00 €	Nº de casos atendidos	
Mantener y potenciar el contrato de Servicio de intérpretes de lenguas de signos en español para la comunidad	108.900,00 €		
Mantener y potenciar las alianzas con asociaciones para fomentar la experiencia laboral en la UGR	91.200,00 €	Nº de personas que realizan trabajo	15

\* Importes condicionados a la existencia de disponibilidad presupuestaria

## UGR SOLIDARIA

### OBJETIVOS Y ACCIONES

#### Extensión cultural para la sociedad.

- Programar actividades culturales dedicadas a la captación de recursos para acciones solidarias.

#### Intensificar y reforzar oportunidades para el voluntariado.

- Continuar con el fomento de la formación especializada en voluntariado de la comunidad universitaria.
- Consolidar las acciones del voluntariado de la UGR, generando programas específicos de colaboración especializada con instituciones, asociaciones y ONGs.

#### Promover una sociedad más solidaria e inclusiva con las personas mayores.

<b>UGR SOLIDARIA</b>			
- Seguir favoreciendo la implicación de las personas mayores en actividades de voluntariado.			
<b>ACTUACIONES CONCRETAS</b>	<b>Previsión Presupuestaria*</b>	<b>Indicadores de gestión</b>	<b>Valor/Meta Objetivo</b>
Mantener las actividades de la Universidad de Granada para fomentar el voluntariado universitario, participando en las diferentes campañas solidarias.	18.000,00 €	Actividades realizadas y nº de participantes	5
Realización del curso de voluntariado	2.000,00 €	Realización del curso y nº de participantes	Si/No
Generar programas específicos de voluntariado en los campus universitarios de Granada, Ceuta y Melilla	3.000,00 €	Nº de actividades coordinadas	4
Realizar campañas con el Aula Permanente de Formación Abierta para que los mayores participen en el voluntariado	2.000,00 €	Nº de participantes en actividades de voluntariado con participación de mayores	20

\* Importes condicionados a la existencia de disponibilidad presupuestaria

<b>CENTRO DE ACTIVIDADES DEPORTIVAS</b>	
OBJETIVOS Y ACCIONES	
<p><b>Consolidar una Universidad saludable.</b></p> <ul style="list-style-type: none"> <li>- Continuar con la promoción de vida saludable</li> <li>- Continuar promoviendo conciencia sobre deporte inclusivo.</li> </ul> <p><b>Consolidar la interacción con la sociedad.</b></p> <ul style="list-style-type: none"> <li>- Desarrollar actividades junto con otras administraciones públicas.</li> </ul> <p><b>Promover una sociedad más solidaria e inclusiva con las personas mayores.</b></p> <ul style="list-style-type: none"> <li>- Mantener las campañas de envejecimiento activo.</li> </ul> <p><b>Avanzar hacia la consolidación de la Universidad de Granada como referente español del deporte universitario saludable e inclusivo.</b></p> <ul style="list-style-type: none"> <li>- Potenciar la práctica deportiva entre la comunidad universitaria y no universitaria.</li> <li>- UGR referente español del deporte.</li> </ul> <p><b>Mejorar los espacios universitarios para potenciar la calidad de la actividad universitaria.</b></p> <ul style="list-style-type: none"> <li>- Adecuación de espacios.</li> </ul> <p><b>Orientación y formación incentivada para el empleo y la inserción laboral.</b></p> <ul style="list-style-type: none"> <li>- Prácticas curriculares/extracurriculares relacionadas con los distintos ámbitos del deporte.</li> </ul> <p><b>Prevención de riesgos laborales.</b></p>	

ACTUACIONES CONCRETAS	Previsión Presupuestaria*	Indicadores de gestión	Valor/Meta Objetivo
Oferta cursos/actividades dirigidas para adultos Cursos/Eventos deportivos y/o náuticos Oferta cursos/actividades dirigidas para adultos Cursos/Campamentos deportivos y/o náuticos	529.020,00 €	Nº Actuaciones realizadas Acciones-Eventos deportivos Nº personas mayores participantes % Incremento usuarios	10 1 20 10%
Eventos deportivos organizados conjuntamente con administraciones públicas	57.250,00 €	Nº Actuaciones realizadas	3
Organización competiciones internas y participación secciones/selecciones universitarias	285.000,00 €	Nº Participantes	500
Recuperación Instalación de Deportes Arena (Voley playa, tenis playa...)	72.350,00 €	Recuperación pistas no hábiles	Sí/No
Adecuación de espacios: Vestuarios/Aseos Cabañas Campus Náutico	41.350,00 €	Adecuación	Sí/No
Adquisición material deportivo para sala de entrenamiento personal Pabellón Universiada	32.250,00 €	Adquisición	Sí/No
Adquisición y/o renovación de material náutico	28.500,00 €	Adquisición	Sí/No
Becas ICARO	40.000,00 €	Nº Becas	20
Adquisición maquinaria de trabajo (dumper de obra)	18.750,00 €	Adquisición	Sí/No

\* Importes condicionados a la existencia de disponibilidad presupuestaria



## VICERRECTORADO DE POLÍTICA INSTITUCIONAL Y PLANIFICACIÓN

El Vicerrectorado de Política Institucional y Planificación tiene como misión coordinar las actuaciones del equipo de gobierno en los diferentes niveles y campus, la planificación estratégica y el desarrollo de la política institucional de nuestra universidad en los ámbitos de la gestión de la calidad, comunicación, la transparencia, el emprendimiento, la participación y la proyección social. Para ello, las principales líneas de actuación para el ejercicio 2022 son las siguientes:

### VICERRECTORADO DE POLÍTICA INSTITUCIONAL Y PLANIFICACIÓN

#### OBJETIVOS Y ACCIONES

##### Promover una estrategia de conexión e interacción con el entorno empresarial y social.

- Continuar reforzando las relaciones institucionales con los agentes económicos y sociales de nuestro entorno.
- Continuar promoviendo contactos con diversas instituciones y organismos (colegios profesionales, asociaciones empresariales, cooperativas, asociaciones de consumidores y otras con fines sociales, culturales y deportivos).

##### Desarrollar un modelo de gobernanza basado en la planificación estratégica.

- Informar a la comunidad universitaria sobre el Plan Estratégico UGR 2021-2031.

##### Afianzar el diálogo, la participación y representación en los órganos de gobierno de la UGR.

- Continuar estableciendo canales institucionales de coordinación permanente entre los órganos de gobierno, servicios y unidades de la Universidad.

##### Fomentar la transformación y la modernización de la administración y gestión universitaria mediante el impulso de la administración electrónica y de proyectos de innovación.

- Revisión y mejora del Proyecto de gestión integral de guías docentes.
- Desarrollo del nuevo modelo de atención a las personas usuarias (Fase 2).
- Mejorar en la atención de los usuarios, y racionalizar y reducir el tiempo de respuesta de la administración universitaria.
- Sistematizar la coordinación interna y el trabajo colaborativo. Crear equipos multidisciplinares dirigidos al análisis de procesos, y a la propuesta e impulso de mejoras y nuevas prácticas.
- Establecer pautas metodológicas y criterios generales de simplificación de procedimientos, procesos, trámites y actuaciones administrativas que sean aplicables a la mayor parte de las unidades de gestión.

ACTUACIONES CONCRETAS	Previsión Presupuestaria*	Indicadores de gestión	Valor/Meta Objetivo
Representación institucional en foros, conferencias, reuniones y desayunos de trabajo (a nivel local, regional, nacional e internacional)	7.000,00 €	Asistencia a foros, conferencias, reuniones y desayunos de trabajo	Porcentaje de asistencia a eventos programados (20)
Comunicación y seguimiento del Plan Estratégico	6.000,00 €	Plan Estratégico UGR 2031	Publicación del documento final del



ACTUACIONES CONCRETAS	Previsión Presupuestaria*	Indicadores de gestión	Valor/Meta Objetivo
Organización de reuniones de coordinación Visitas a los campus de Ceuta y Melilla	7.000,00 €	Reuniones Coordinación Campus Granada, Ceuta, Melilla	PEUGR 2031 (Si/No) Acciones de comunicación offline y online a la comunidad universitaria y a la sociedad (20) Organización y asistencia a eventos de planificación (3)
Mejora de la accesibilidad de las guías docentes	65.000,00 €	Guías docentes accesibles	Porcentaje de reuniones realizadas sobre planificadas (16)
Contratación de asistencia virtual	65.000,00 €	Asistente virtual en servicio	Porcentaje guías docentes accesibles (100%)
Gestión de grupos de mejora vinculados a proyectos institucionales Acciones de Benchmarking en otras universidades y organismos sobre buenas prácticas en gestión y gobierno universitario (visitas, pruebas de software, foros de expertos,...)	2.000,00 €	Reuniones proyectos Benchmarking	Número de procesos de información gestionados por el asistente (3) Número de reuniones realizadas sobre las programadas (20) Número de acciones de benchmarking sobre proyectos institucionales (2)

\* Importes condicionados a la existencia de disponibilidad presupuestaria

## UNIDAD DE CALIDAD, INNOVACIÓN DOCENTE Y PROSPECTIVA

### OBJETIVOS Y ACCIONES

**Avanzar hacia la gestión global de los sistemas de calidad.**

**UNIDAD DE CALIDAD, INNOVACIÓN DOCENTE Y PROSPECTIVA**

- Acompañar y asesorar a los centros en su avance hacia la acreditación institucional, facilitándoles el diseño y desarrollo de un sistema propio para la gestión de su calidad.
  - Reforzar y optimizar los recursos para asegurar la eficiencia y simplificación de los procesos de rendición de cuentas.
  - Estabilizar, mantener y asegurar la utilidad del sistema integrado de gestión de la calidad de los Servicios de la UGR.
  - Asegurar la formación para potenciar la coordinación de todos los agentes implicados en la mejora de los procesos de gestión de la calidad en la institución.
- Potenciar la calidad de la actividad docente.**
- Responder a las demandas de formación e innovación docente realizadas desde los centros, títulos, departamentos y otras áreas específicas de gestión con propuestas de formación actualizadas y alineadas con las estrategias europeas exitosas (Universidades Alianza ARQUS).
- Reconocer y valorar la calidad de la actividad docente del profesorado.**
- Consolidar la implantación del programa DOCENTIA-UGR tras su fase experimental garantizando la idoneidad de los criterios e instrumentos que lo integran y su utilidad para la mejora y toma de decisiones relacionadas con la docencia.

ACTUACIONES CONCRETAS	Previsión Presupuestaria*	Indicadores de gestión	Valor/Meta Objetivo
Realización de auditoría interna y consultoría de los SGC de los Centros Académicos	45.865,05 €	IND01	Iniciar la implantación en el 50% de los centros académicos de la UGR un Sistema de Garantía de Calidad de Centro.
Recoger información representativa sobre la satisfacción y opinión de los distintos colectivos con diferentes aspectos de los servicios y titulaciones.	1.000,00 €		
Formación personal de UCIP/Responsables calidad de centros (PAS y PDI)/Ceuta y Melilla	6.000,00 €		
Gastos corrientes de la UCIP	5.666,00 €		
Recoger información representativa sobre la satisfacción y opinión de los distintos colectivos con diferentes aspectos de los servicios y titulaciones.	1.800,00 €	IND02	Aumentar la participación de los estudiantes un 25% respecto al año pasado en las encuestas de opinión con los servicios administrativos
Realización de auditoría interna y externa del sistema de calidad integrado	34.596,38 €	IND03	Renovar la certificación ISO en el 100% de los servicios administrativos incluidos en el alcance
Formación personal de UCIP/Responsables calidad de centros (PAS y PDI)/Ceuta y Melilla	2.000,00 €	IND04 IND05	Impartir el 90% de las acciones formativas

ACTUACIONES CONCRETAS	Previsión Presupuestaria*	Indicadores de gestión	Valor/Meta Objetivo
Implementación y desarrollo de Plan FIDO3 (20-22) y FIDO4 (22-24)	263.620,00 €	IND06	planificadas Obtener un grado de satisfacción >= 7 sobre 10
Gastos corrientes de la UCIP	5.668,00 €		Impartir el 90% de las acciones formativas planificadas
Gastos corrientes de la UCIP	5.666,00 €	IND07	Aumentar la participación de los estudiantes un 10% en las encuestas online
Mecanismos implicación del estudiantado en los procesos de evaluación docente	16.700,00 €		

\* Importes condicionados a la existencia de disponibilidad presupuestaria

## COORDINACIÓN GENERAL DE EMPRENDIMIENTO

### OBJETIVOS Y ACCIONES

#### Promover el fomento del emprendimiento.

- Avanzar en la formación en emprendimiento en Grado.
- Avanzar en la formación en emprendimiento en Posgrado.
- Formación en emprendimiento para la mejora docente y la creación de EBTs por parte del PDI.
- Formación al PAS en actividades de emprendimiento e intraemprendimiento.
- Mejorar y dinamizar la cultura emprendedora en la UGR.
- Dotar de ayudas al emprendimiento en la UGR.
- Asesorar técnicamente proyectos emprendedores de la UGR.
- Fortalecer las relaciones con el ecosistema empresarial y desarrollar un ecosistema emprendedor en torno a la UGR.
- Programa de mentorización para emprendedores, startups y spinoffs.
- Actividades de cultura emprendedora (Junta de Andalucía).

ACTUACIONES CONCRETAS	Previsión Presupuestaria*	Indicadores de gestión	Valor/Meta Objetivo
Talento emprendedor, Laboratorio de Emprendimiento Social, Talleres Business Skill, Aterriza tu idea, Breaker impulsa, Explorador	50.000,00 €	Nº de cursos de emprendimiento dirigidos al estudiantado de grado (entre 25 y 120 horas)	10
Ruta emprendedora y Aprende tu TFM	5.000,00 €	Nº de cursos de emprendimiento dirigidos al estudiantado de posgrado Másteres y Doctorado (entre 60 y 120 horas).	2

ACTUACIONES CONCRETAS	Previsión Presupuestaria*	Indicadores de gestión	Valor/ Meta Objetivo
Generando cultura emprendedora en la actividad docente, enseñanza del emprendimiento aplicada a la creación de empresas y Programa mEBT	10.000,00 €	Nº de cursos de emprendimiento dirigidos a PDI orientado a la docencia (Plan FIDO) y a la creación de EBTs (spinoffs) por parte del PDI	2
Formación al PAS en actividades de emprendimiento e intraemprendimiento	1.000,00 €	Nº de cursos de emprendimiento dirigidos a curso formativo de emprendimiento e intraemprendimiento para el PAS	1
Jornadas y talleres en centros, hackathones de ideas, campaña UGR Emprendedores	15.000,00 €	Nº de presentaciones desarrolladas en centros/departamentos/otras áreas Nº de jornadas en centros Nº de eventos propios de emprendimiento (hackathones, foros, encuentros, etc.) Nº de emprendedores participantes en la campaña #UGREmprendedores	40 10 2 35
Concurso de emprendimiento, plan de ayudas al emprendimiento y mantenimiento de los servicios de coworking e incubación, sala de eventos (No incluye Concurso de ideas e Ideas Factory que se considera por separado).	30.000,00 €	Nº de concursos de emprendimiento para estudiantes y egresados Nº concursos de emprendimiento para las spinoffs universitarias Nº proyectos alojados en incubación Nº de proyecto en el coworking	1 1 6 5
Concurso de ideas e Ideas Factory	20.000,00 €	Nº de concursos de emprendimiento para estudiantes y egresados	16
Asesorar técnicamente proyectos emprendedores de la UGR	17.000,00 €	Nº de tutorías, consultas y mentorizaciones atendidas	150
Fortalecer las relaciones con el ecosistema empresarial y desarrollar un ecosistema emprendedor en torno a la UGR	20.000,00 €	Nº de actividades de networking organizadas con participación de agentes externos	6
Programa de mentorización y consultoría avanzada	15.000,00 €	Nº de mentorizaciones realizadas	25
Reforzamiento de las actividades de cultura emprendedora (recursos)	110.000,00 €	Incremento de los recursos en emprendimiento	50%

\* Importes condicionados a la existencia de disponibilidad presupuestaria

## MEDIALAB UGR

### OBJETIVOS Y ACCIONES

#### Acercar a los estudiantes de grado y máster al trabajo de investigación y a los grupos de investigación de la Universidad de Granada.

- Diseño y ejecución de acciones para el fomento de la participación y la innovación en la comunidad universitaria, incluyendo radio universitaria.

#### Aumentar la actividad investigadora del PDI.

- Promover la estrategia de Ciencia Ciudadana.

#### Simplificar, optimizar y agilizar la gestión y realización de los proyectos de investigación.

- Lanzar la nueva red social de PDI de la UGR con el fin de potenciar la visibilidad de la investigación en la UGR y el desarrollo de proyectos interdisciplinares.

#### Promover una estrategia de conexión e interacción con el entorno empresarial y social.

- Potenciar el desarrollo de proyectos de innovación pública en conexión con las instituciones públicas y con la sociedad.

**MEDIALAB UGR**

- Transferir conocimiento de innovación social y participación ciudadana a las administraciones públicas.
- Reforzar las relaciones institucionales con nuestro entorno.**
- Transferir conocimiento de innovación social y participación ciudadana a las administraciones públicas (Laboratorio 717).
  - Creación de la red UnInPública para liderar la promoción de la Innovación Pública desde las Universidades.
  - Promover la colaboración entre universidades en el marco de la iniciativa Facultad Cero con el fin de compartir experiencias y recursos sobre la adaptación de la universidad durante la pandemia y en el futuro.
- Potenciación y soporte institucional de las ciencias sociales y humanidades digitales.**
- Promover el desarrollo de las ciencias sociales y humanidades digitales en la universidad.
- Fomentar la innovación abierta y participativa en el gobierno y gestión de nuestra universidad.**
- Promover el desarrollo de iniciativas de innovación social en nuestra universidad y en la sociedad, contribuyendo a conectar los distintos agentes sociales.
  - Promover la innovación pública dentro de la propia UGR a través de la formación y organización de acciones de prototipado par a los servicios.
  - Activar canales de participación e innovación ciudadana en la universidad (LabIN Granada).
  - Desarrollo de acciones del Blocklab de tecnologías cívicas para avanzar en la incorporación de tecnologías Blockchain con fines de gestión pública y de participación.

**Potenciar el canal audiovisual de la Universidad de Granada.**

- Impulsar la programación y dinamización de Radiolab UGR, la radio digital de la Universidad de Granada.

ACTUACIONES CONCRETAS	Previsión Presupuestaria*	Indicadores de gestión	Valor/Meta Objetivo
Ciclo de conferencias y encuentros y talleres digitales	1.800,00 €	Nº de cursos impartidos / Nº de asistentes a cursos	
Actividades de promoción para la Ciencia Ciudadana con el fin de fomentar una mayor difusión y formación del PDI	1.400,00 €	Nº de acciones de difusión y formación	
Mantenimiento web, dinamización y acciones de difusión entre el PDI de la Red Knowmétrics UGR Investiga	800,00 €	Nº de acciones de presentación y de formación de la red	
Representación institucional en foros, conferencias, reuniones, etc., tanto a nivel local como nacional e internacional y modalidad presencial y online	2.500,00 €	Nº de acciones de formación y de desarrollo de proyectos	
Laboratorios de innovación social que involucren al estudiantado y el PDI con la ciudadanía, las instituciones y los distintos colectivos sociales	800,00 €	Desarrollo de convocatoria de laboratorios de innovación social en 2021 / Nº de personas implicadas	
Mantenimiento web, dinamización y acciones de difusión desde la web.Laboratorio 717	600,00 €	Nº de acciones de participación y formativas	
Mantenimiento web, dinamización y acciones de difusión y formación dentro de la red UnInPública	3.300,00 €	Nº de acciones realizadas	
Mantenimiento web, dinamización y acciones de difusión y	800,00 €	Nº de acciones de formación y debates promovidos	

ACTUACIONES CONCRETAS	Previsión Presupuestaria*	Indicadores de gestión	Valor/ Meta Objetivo
formación dentro de la red Facultad Cero			
Acciones que promuevan el desarrollo de las ciencias sociales y humanidades digitales en la universidad	1.000,00 €	Nº de acciones	
Acciones formativas y desarrollo de laboratorios de innovación social que conecten a la universidad con su entorno	1.500,00 €	Nº de acciones formativas / Desarrollo de convocatorias de laboratorios de innovación social en 2021 / Nº de personas implicadas	
Acciones formativas y de prototipado para los servicios que promuevan la innovación pública dentro de la propia UGR	1.100,00 €	Nº de acciones formativas	
Mantenimiento web, dinamización y acciones de difusión y formación dentro de la red Labin Granada	1.000,00 €	Nº de acciones organizadas	
Organización de acciones que trabajen por la incorporación de tecnologías Blockchain con fines de gestión pública y de participación.	3.000,00 €	Nº de acciones organizadas	
Programas en Radiolab UGR, colaboración con otras unidades de la Universidad y con colectivos de fuera de esta y desarrollo de actividades en el marco de la Asociación de Radios Universitarias de España (ARU)	6.000,00 €	Nº de programas realizados / Nº de unidades de la UGR con las que se colabora / Nº de colectivos de la UGR y de fuera con los que se interactúa / Desarrollo de actividades en el marco de la Asociación de Radios Universitarias de España (ARU)	

\* Importes condicionados a la existencia de disponibilidad presupuestaria

## SERVICIO DE INFORMACIÓN Y ATENCIÓN

### OBJETIVOS Y ACCIONES

**Fomentar la transformación y la modernización de la administración mediante el impulso de la administración electrónica y de proyectos de innovación.**

- Desarrollar un nuevo modelo de atención a las personas usuarias en la Universidad apostando por la omnicanalidad y la hiperconectividad.

ACTUACIONES CONCRETAS	Previsión Presupuestaria*	Indicadores de gestión	Valor/ Meta Objetivo
Implantación progresiva del sistema en los diferentes servicios/estructuras/unidades	3.000,00 €	Porcentaje de servicios/estructuras/unidades conectadas a info/UGR	90%

\* Importes condicionados a la existencia de disponibilidad presupuestaria

## OFICINA DE GESTIÓN DE LA COMUNICACIÓN



<b>OFICINA DE GESTIÓN DE LA COMUNICACIÓN</b>	
<b>OBJETIVOS Y ACCIONES</b>	
<b>Desarrollar instrumentos de diagnóstico y evaluación permanente de la imagen de la Universidad de Granada y de sus necesidades de comunicación.</b>	<ul style="list-style-type: none"> <li>- Crear un sistema de monitorización de la imagen corporativa de la UGR (creación de una encuesta on line trimestral)</li> <li>- Evaluación de la presencia y el impacto de las políticas y las actividades institucionales en los medios de comunicación tradicionales y digitales.</li> </ul>
<b>Impulsar una mayor integración de la comunicación institucional.</b>	<ul style="list-style-type: none"> <li>- Mejorar la coordinación entre unidades en lo relativo a las acciones de comunicación a desarrollar.</li> <li>- Desarrollar instrumentos de homogeneización de la comunicación.</li> </ul>
<b>Impulsar la divulgación cultural y científica y el acceso a la información de carácter institucional.</b>	<ul style="list-style-type: none"> <li>- Incrementar la divulgación de la actividad científica y cultural y mejorar la integración y coherencia de las actividades desarrolladas en estos ámbitos.</li> <li>- Potenciar la presencia y el impacto de las actividades institucionales, culturales y de investigación de la UGR en los medios de comunicación tradicionales y digitales.</li> <li>- Potenciar la cartelería digital multimedia y los sistemas de newsletter.</li> </ul>
<b>Mejorar la Identidad Corporativa de la Universidad de Granada.</b>	<ul style="list-style-type: none"> <li>- Desarrollo e implementación del manual de Identidad Visual Corporativa para ofrecer una imagen coherente e integrada de la UGR.</li> <li>- Organización de cursos de formación en uso de la identidad visual en centros y unidades.</li> </ul>
<b>Potenciación del canal audiovisual UGR.</b>	<ul style="list-style-type: none"> <li>- Desarrollar más y mejores contenidos fotográficos y de vídeo que contribuyan a facilitar la visualización de las actividades y los recursos y capacidades disponibles en la UGR.</li> <li>- Colaborar con la Facultad de Comunicación y Documentación para el uso de los recursos audiovisuales y humanos disponibles y para el desarrollo de nuevos contenidos multimedia.</li> </ul>
<b>Desarrollo y potenciación del canal online de información.</b>	<ul style="list-style-type: none"> <li>- Realizar una revisión de la estructura y un análisis de la usabilidad y el diseño de la web principal de UGR, tanto desde la perspectiva del usuario final de la misma, como desde la de los gestores de los contenidos.</li> <li>- Analizar el nivel de uso de APPUGR y estudiar posibles fórmulas de mejora de la misma y de potenciación de su utilización, tanto por parte de los emisores de información, como por parte de los destinatarios finales de la misma.</li> </ul>
<b>Impulsar y mejorar la presencia de la UGR en las redes sociales.</b>	<ul style="list-style-type: none"> <li>- Incrementar la producción y el uso de contenidos multimedia que permitan enriquecer la información que se publica a través de los perfiles en RRSS.</li> <li>- Mantener actualizado el inventario de perfiles y páginas en redes sociales de centros, departamentos y servicios y llevar a cabo labores de control y asesoramiento en relación con su gestión.</li> <li>- Establecer protocolos de actuación para la apertura y mantenimiento de perfiles y páginas en redes sociales por parte de centros, departamentos y servicios de la UGR, al objeto de mantener la coherencia comunicativa y velar por la reputación corporativa.</li> <li>- Elaborar guías de estilo para redes sociales.</li> </ul>

<b>OFICINA DE GESTIÓN DE LA COMUNICACIÓN</b>	
<ul style="list-style-type: none"> <li>- Implantar un sistema de gestión de crisis de reputación en medios sociales.</li> <li>- Ofrecer cursos formativos a los responsables de los perfiles y páginas en redes sociales de centros, departamentos y servicios sobre la labor del "community manager".</li> </ul> <p><b>Promoción de los estudios de grado y posgrado en el ámbito nacional e internacional.</b></p> <ul style="list-style-type: none"> <li>- Diseñar, partiendo de la experiencia exitosa aculada por la UGR y otras universidades, un plan de promoción de los títulos de grado y posgrado a nivel nacional e internacional para la captación de estudiantes.</li> <li>- Promover de manera planificada y en momentos concretos acciones promocionales específicas en redes sociales.</li> <li>- Establecer un plan de asistencia y promoción en ferias (de recruitment y de networking) a nivel nacional e internacional.</li> </ul>	
ACTUACIONES CONCRETAS	Indicadores de gestión
Previsión Presupuestaria*	Valor/Meta Objetivo
Desarrollo de encuesta periódica (trimestral) online.	Desarrollo trimestral de encuesta
Contratación de una persona en prácticas que programe la encuesta y realice el análisis preliminar de los datos de forma periódica.	
Desarrollo de un observatorio permanente de presencia y reputación en medios de comunicación, con reflejo de sus resultados a través del blog de CanalUGR.	Creación de observatorio
Establecimiento de mecanismos formalizados de coordinación entre las diferentes unidades que conforman la Universidad de Granada, tanto a nivel de servicios centrales y de equipo de gobierno, como de los diferentes centros de formación e investigación integrados en la UGR (facultades, escuelas y centros de investigación)	Creación de comité y convocatoria mensual Número de reuniones de coordinación Desarrollo de protocolo de comunicación institucional
Desarrollar de plantillas de estilo para centros, departamentos y unidades	Nº de plantillas desarrolladas
Incrementar la divulgación de la actividad científica y cultural y mejorar la integración y coherencia de las actividades desarrolladas en estos ámbitos: Replanteamiento de la estructura y el organigrama Redacción de notas de prensa Convocatoria de ruedas de prensa y presentaciones Organización de eventos de networking con los medios de comunicación Desarrollo de nuevos canales de comunicación con los periodistas (canal Telegram, Whatsapp, mailing a través de Mailchimp, etc.)	% incremento en el número de notas de prensa relacionadas con la divulgación cultural y científica % incremento en el número de apariciones en medios de comunicación relacionadas con la divulgación cultural y científica % de incremento en AVE (valoración económica de los impactos en medios de comunicación) relacionadas con la divulgación cultural y científica % de notas de prensa traducidas y enviadas a redes divulgación internacional relacionadas con la divulgación cultural y científica
Envío de previsiones informativas	



ACTUACIONES CONCRETAS	Previsión Presupuestaria*	Indicadores de gestión	Valor/Meta Objetivo
Organización de entrevistas, etc.	5.000,00 €		
Adquisición de sistemas de cartelería digital para su instalación en los diferentes centros	50.000,00 €	% incremento de carteles digitales	
Instalación/adquisición de nuevas herramientas de envío de boletines de noticias por correo electrónico	3.200,00 €	% incremento de boletines enviados	
Potenciar la presencia y el impacto de las actividades institucionales de la UGR en los medios de comunicación tradicionales y digitales: Redacción de notas de prensa Convocatoria de ruedas de prensa y presentaciones Organización de eventos de networking con los medios de comunicación Desarrollo de nuevos canales de comunicación con los periodistas (canal Telegram, Whatsapp, mailing a través de Mailchimp, etc.) Envío de previsiones informativas	2.580,00 €	% incremento en el número de notas de prensa realizadas % incremento en el número de apariciones en medios de comunicación % de incremento en AVE (valoración económica de los impactos en medios de comunicación)	
Organización de entrevistas, etc.	142.094,00 €		
Desarrollo de elementos unificados que permitan identificar con la UGR todas y cada una de sus unidades y recursos, así como las diferentes acciones que se desarrollan a través de estas.	5.580,00 €	Nº de aplicaciones del manual implementadas	
Dotación de la OGC de personal y equipamiento técnico especializado en esta materia.			
Organización de cursos		Nº de cursos organizados Nº de asistentes	
Invertir progresivamente en recursos humanos y materiales para dotar al canal audiovisual de los medios necesarios para poder cumplir sus objetivos.	35.580,00 €	% incremento de recursos fotográficos % incremento de recursos de vídeo % incremento de emisiones en directo	
Dotación de becas ícaro para la integración de estudiantes de últimos cursos de la Facultad de Comunicación y Documentación en la OGC con el propósito de generar un aprendizaje práctico en estas áreas	2.580,00 €	Nº de becarios incorporados	
Realizar un estudio general de percepción de las necesidades de la comunidad universitaria en relación con la web institucional, así como un análisis que permita una óptima estructuración de los contenidos de la misma.		Realización del estudio	Sí/No
Analizar las posibles fórmulas de integración del actual canal de noticias (canal.UGR.es) en la web principal de la Universidad de	3.000,00 €	Realización del análisis e implementación de la integración	Sí/No

ACTUACIONES CONCRETAS	Previsión Presupuestaria*	Indicadores de gestión	Valor/Meta Objetivo
Granada, de modo que la información generada por la Oficina de Comunicación tenga el mayor alcance posible a través de este canal.			
Crear y convocar periódicamente un comité de coordinación sobre el desarrollo e implementación de la web institucional.		Nº de convocatorias anuales	
Llevar a cabo un estudio de implantación y uso de la APP UGR mediante la realización de una encuesta entre integrantes de la UGR.		Realización del estudio	S/No
Contratar a personal especializado que permita dar cobertura a un mayor número de actividades y ampliar el rango horario de cobertura de la actividad universitaria.	2.580,00 €	% incremento de seguidores en las principales redes sociales	
Mantener el trabajo de revisión de los perfiles y páginas, dedicando personal específico a esta tarea, que permita además ofrecer formación específica a los gestores de dichas páginas y perfiles	70.180,00 €	% actualización de inventario	
Desarrollar documentos técnicos específicos y recursos de fácil adaptación que permitan mejorar la coherencia en el diseño y en el estilo de comunicación de las diferentes unidades de la Universidad de Granada		Creación de protocolo	S/No
Desarrollar una guía/protocolo de actuación que especifique las acciones a implementar en caso de crisis y las personas o grupos de ellas que han de participar en su resolución.		Elaboración de guías de estilo	S/No
Desarrollar un programa de formación en esta materia y dotarlo de medios técnicos y humanos	2.000,00 €	Creación del manual	S/No
Dotar presupuestariamente un programa de acciones que combine medidas de promoción convencionales (offline) mediante el diseño y difusión de instrumentos de publicidad convencional (pantallas, publicidad en prensa, flyers, folletos, cartelería), con el uso de herramientas promocionales virtuales a través de la contratación de espacios publicitarios en buscadores y en redes sociales.	25.000,00 €	Nº de cursos impartidos Nº de asistentes % de reducción de plazas vacantes en grado % de reducción de plazas vacantes en másteres propios % de reducción de plazas vacantes en másteres oficiales % de reducción de plazas vacantes en doctorados	
Presencia constante en estas ferias acompañando y asistiendo a los equipos de internacionalización para promocionar tanto la imagen general de la UGR, como su oferta de títulos y de grupos y proyectos de investigación.	8.000,00 €	% de reducción de plazas vacantes en grado % de reducción de plazas vacantes en másteres propios % de reducción de plazas vacantes en másteres oficiales % de reducción de plazas vacantes en doctorados	
Gastos corrientes	4.900,00 €		

\* Importes condicionados a la existencia de disponibilidad presupuestaria

## DELEGACIÓN DE LA RECTORA PARA LA UNIVERSIDAD DIGITAL

La Delegación de la Rectora para la Universidad Digital tiene como objetivo implantar y gestionar los numerosos servicios de Universidad Digital en los diferentes ámbitos que abarca la Universidad de Granada, consiguiendo una incorporación y un uso habitual de las Tecnologías de la Información y la Comunicación (TIC) para la mejora de la eficiencia y la eficacia de los procesos en todos los ámbitos de nuestra universidad, tanto en la gestión y administración de recursos como en el apoyo al aprendizaje, a la investigación y a las actividades de internacionalización. Para ello, las principales líneas de actuación para el ejercicio 2022 son:

### DELEGACIÓN DE LA RECTORA PARA LA UNIVERSIDAD DIGITAL

#### OBJETIVOS Y ACCIONES

#### Consolidación del sistema integrado de servicios TUI.

ACTUACIONES CONCRETAS	Previsión Presupuestaria*	Indicadores de gestión	Valor/Meta Objetivo
Apoyo técnico para servicios relacionados con la tarjeta universitaria	110.775,22 €		
Actualización de sistemas utilizados en los servicios de la tarjeta universitaria	25.000,00 €		

\* Importes condicionados a la existencia de disponibilidad presupuestaria

#### OFICINA WEB

#### OBJETIVOS Y ACCIONES

#### Desarrollo de servicios TIC para la comunicación institucional.

- Mejorar la imagen institucional de la UGR en internet extendiendo el uso del nuevo gestor web, modernizando y homogeneizando las webs.
- Visibilizar e impulsar la plataforma congresos.ugr.es para publicitar los congresos organizados en la UGR y gestionar un espacio web específico para ellos con información, gestión científica de trabajos y pagos de inscripciones con TPV virtual.
- Migrar de forma progresiva toda las webs institucionales ofreciendo una mayor calidad, seguridad y rendimiento.
- Establecer protocolos para garantizar la accesibilidad de las webs gestionadas por la DRUD y desarrollar procesos automáticos de evaluación de la calidad de los contenidos de las webs universitarias.

ACTUACIONES CONCRETAS	Previsión Presupuestaria*	Indicadores de gestión	Valor/Meta Objetivo
Contrato de Mantenimiento del sistema de la granja de servidores de WebUGR.	19.000,00 €	Mantenimiento de los distintos sistemas gestionados por el secretariado WebUGR	Disponibilidad de más de un 95% de la disponibilidad de los servicios
Resolución de incidencias y mantenimiento de webs. Contratación de 3 becarios de prácticas de empresa en un período de 6 meses cada uno, para que realicen tareas de atención al usuario, creación de portales web, etc.	12.000,00 €	Resolución de incidencias producidas en las granjas de servidores	Resolución del 95% incidencias en un plazo medio inferior a 5 días
Adquisición de material informático para mejorar la eficiencia del sistema	18.000,00 €		Disponibilidad de más de un 95% de la disponibilidad de los servicios
Reparación, mantenimiento y conservación	3.500,00 €		Disponibilidad de más de un 95% de la disponibilidad de los servicios
Adquisición de software para gestión de la accesibilidad y otros software. Formación y especialización en accesibilidad web	16.000,00 €	Formación	
Asistencia a cursos y seminarios. Impartición de cursos de formación para PAS y PDI	3.000,00 €		Cumplimiento de las normas de accesibilidad web en más de un 95%
Gestión de contenidos multimedia	3.000,00 €		Porcentaje de de imágenes de calidad en las webs que usan el nuevo gestor Webugr de más de un 95%

\* Importes condicionados a la existencia de disponibilidad presupuestaria

## OFICINA DE SOFTWARE LIBRE

### OBJETIVOS Y ACCIONES

#### Fortalecimiento del plan de formación TIC.

- Impartir formación a PAS y PDI sobre aspectos básicos de sistemas operativos libres, formatos libres, gestión ...
- Promocionar del uso de formatos y estándares abiertos en la UGR para permitir la generación y el procesamiento de información en formato abierto e interoperable.
- Impartir formación a PAS y PDI sobre software libre.
- Realizar actividades de promoción, divulgación y formación sobre software libre dirigidas al estudiantado.
- Organizar un Campus Infantil de Software Libre.

<b>OFICINA DE SOFTWARE LIBRE</b>			
<ul style="list-style-type: none"> <li>- Organizar y participar en actividades de formación STEM.</li> <li>- Consolidar acciones de aprendizaje permanente para estudiantes preuniversitarios y para la ciudadanía en general, acercando el conocimiento de las áreas STEM...</li> </ul> <p><b>Promoción del reciclaje de equipos informáticos.</b></p> <ul style="list-style-type: none"> <li>- Realizar campañas de reciclaje y donación de equipos con software libre instalado.</li> </ul>			
ACTUACIONES CONCRETAS	Previsión Presupuestaria*	Indicadores de gestión	Valor/Meta Objetivo
Instalaciones de sistemas operativos libres para miembros de la comunidad universitaria, centros, departamentos, estudiantes	1.100,00 €	Impartir formación a Pas y PDI sobre software libre	Nº actividades formativas (8)
Desarrollo de formatos libres para centros, departamentos, grados y másteres	4.000,00 €	Promocionar el uso de formatos y estándares abiertos en la UGR para permitir la generación y el procesamiento de información en formato abierto e interoperable	- Llevar a cabo acciones de promoción, divulgación y concienciación (S/No) - Incrementar el número de unidades y secciones UGR que disponen de formatos abiertos (S/No)
Acciones especiales de formación de calidad para toda la comunidad universitaria	6.500,00 €	- Consolidar el MOOC de Software Libre - Realizar actividades de promoción, divulgación y formación sobre software libre dirigidas al estudiantado	- Nº de participantes (500) - Nº de actividades (5)
Organización de Campus de Verano Campus Infantil de Software Libre y Campus Tecnológico para Chicas	3.000,00 €	-Organizar un Campus Infantil de Software Libre - Organizar y participar en actividades de formación STEM	- Nº de participantes (100) - Nº de actividades (8) - Nº de participantes (50)
Reciclaje de hardware y donación de equipos con software libre instalado	4.000,00 €	Realizar campañas de reciclaje y donación de equipos con software libre instalado	-Nº de equipos reciclados (20)
* Importes condicionados a la existencia de disponibilidad presupuestaria			
<b>CEPRUD</b>			
OBJETIVOS Y ACCIONES			
<p><b>Apoyo a la transformación del modelo docente de la UGR mediante el uso de las TIC.</b></p> <ul style="list-style-type: none"> <li>- Potenciar la producción de contenidos educativos online.</li> <li>- Potenciar el uso de la plataforma PRADO.</li> <li>- Mejorar la atención al usuario para la docencia digital.</li> <li>- Participar en proyectos de innovación docente.</li> <li>- Elaborar un repositorio de contenidos relacionados con la formación online.</li> </ul>			

<b>CEPRUD</b>			
<b>Promoción del uso de las tecnologías educativas.</b>			
<ul style="list-style-type: none"> <li>- Facilitar al profesorado herramientas TIC para una transmisión del conocimiento más dinámica y participativa.</li> <li>- Consolidar las iniciativas MOOC de la marca propia AbiertaUGR, en español y en otros idiomas.</li> </ul>			
<b>ACTUACIONES CONCRETAS</b>	<b>Previsión Presupuestaria*</b>	<b>Indicadores de gestión</b>	<b>Valor/Meta Objetivo</b>
Becas de formación	15.200,00 €		
Renovación licencias software producción	3.100,00 €		
Licencia app Moodle para PRADO	2.900,00 €		
Mantenimiento equipo informático de aulas	3.000,00 €		
Mantenimiento de material para grabación	1.000,00 €		
Renovación del equipo informático del personal técnico	3.000,00 €		
Gastos corrientes	2.500,00 €		
Asistencia a eventos nacionales e internacionales	12.200,00 €		
Inscripciones formación	1.800,00 €		
Licitación Kaltura	35.500,00 €		
MOOC Alhambra y Granada Andalusí	10.500,00 €		
MOOC Lorca	10.500,00 €		
MOOC Sierra Nevada	8.500,00 €		
MOOC Flamenco	18.000,00 €		
Ediciones de los otros MOOCs	60.000,00 €		
Traducciones MOOC	46.500,00 €		
Becas de formación (iniciativa MOOC)	6.500,00 €		
Adquisición y renovación de equipos de producción audiovisual	10.000,00 €		
Alquiler sistema de proceso de información (virtuales)	1.000,00 €		

\* Importes condicionados a la existencia de disponibilidad presupuestaria

<b>CSIRC</b>	
<b>OBJETIVOS Y ACCIONES</b>	
<p><b>Implantación de nuevas infraestructuras TIC y actualización de las existentes.</b></p> <ul style="list-style-type: none"> <li>- Poner en producción las aplicaciones migradas a Forms 11/12.</li> <li>- Completar la actualización de los Centros de Proceso de Datos de la UGR, mejorando el rendimiento, la robustez y la seguridad de los mismos.</li> <li>- Impulsar las infraestructuras TIC para investigación, potenciando servicios de nube pública, privada y/o mixta para el almacenamiento y despliegue de servicios de apoyo.</li> <li>- Impulsar y renovar las infraestructuras TIC para los servicios de gestión universitaria.</li> </ul> <p><b>Gestionar los datos de forma integrada en la Universidad.</b></p> <ul style="list-style-type: none"> <li>- Fomentar y promover la transparencia, el uso de los datos en la toma de decisiones institucionales y la interoperabilidad, garantizando la seguridad y protección de los datos universitarios, analizando modelos y marcos de referencia de Gobierno del Dato.</li> </ul> <p><b>Consolidación y desarrollo de la oferta de servicios TIC.</b></p>	

ACTUACIONES CONCRETAS	Previsión Presupuestaria*	Indicadores de gestión	Valor/ Meta Objetivo
Migrar las aplicaciones en Forms al entorno Weblogic 12	200.000,00 €		
Licencias software	775.353,54 €		
Sustitución de Baterías	60.000,00 €		
Expedientes de mantenimiento e imprevisos	437.964,78 €		
Llevar a infraestructura de nube pública PRADO Postgrado	50.000,00 €		
Servidores y almacenamiento (SisGes, Sisinves, Micro, Plat. Educativas, Apoyo a la docencia, Telefonía, Seguridad Informática)	271.000,00 €		
Infraestructura de red para conexión 100G	350.000,00 €		
Desarrollo de plataforma de Gobierno del Dato. Panel de control PowerBI	50.000,00 €		
Transformación del modelo de desarrollo de Software. Gestión de la demanda. Gestión de proyectos.	50.000,00 €		
Expedientes (Panda, Cloudpaging, CAU, VMware, Alfresco) y otros gastos	508.422,00 €		
Gartner	115.000,00 €		

\* Importes condicionados a la existencia de disponibilidad presupuestaria

**PRESUPUESTO EJERCICIO 2022**

# **MEMORIA**

**3**

**BASES DE EJECUCIÓN DEL PRESUPUESTO**

**EJERCICIO 2022**



**BASES DE EJECUCIÓN DEL PRESUPUESTO EJERCICIO 2022.  
UNIVERSIDAD DE GRANADA**

**TÍTULO I: DISPOSICIONES GENERALES.**

**CAPÍTULO I. CONCEPTO Y MARCO NORMATIVO DE APLICACIÓN.**

**Artículo 1. Concepto.**

El Presupuesto de la Universidad de Granada (en adelante *Ugr.*) constituye la expresión cifrada, conjunta y sistemática de las obligaciones que, como máximo, pueden ser reconocidas, y de los derechos que prevean liquidar durante el ejercicio 2022.

**Artículo 2. Objeto y ámbito de aplicación.**

1. Las presentes bases tienen por objeto establecer las normas y procedimientos para el desarrollo y ejecución de la actividad económico-financiera y presupuestaria de la Universidad de Granada durante el ejercicio 2022.
2. Su ámbito de aplicación abarca a toda la estructura organizativa de la Universidad de Granada.

**Artículo 3. Autonomía económica y financiera.**

1. La Universidad de Granada goza de autonomía económica y financiera en los términos que establece la Ley Orgánica 6/2001, de 21 de diciembre, de Universidades, en desarrollo de la Constitución.
2. El principio de autonomía universitaria recogido en el artículo 2 de la Ley Orgánica 6/2001, de 21 de diciembre, de Universidades, en adelante LOU, y en el artículo 216 de los Estatutos de la *Ugr.*, confiere a la misma plena competencia en materia de gestión económica y financiera, lo que supone la potestad para la elaboración, aprobación y gestión de su Presupuesto y la administración de sus bienes.

**Artículo 4. Marco Normativo de la gestión económico-financiera.**

1. La elaboración, ejecución y liquidación del Presupuesto de la *Ugr.*, y en general su gestión económico-financiera y contable, se realizará de conformidad con las presentes Bases, así como con las disposiciones establecidas en la LOU, en el Decreto Legislativo 1/2013, de 8 de enero, por el que se aprueba el Texto Refundido de la Ley Andaluza de Universidades, en adelante TRLAU, y los Estatutos de la Universidad.
2. Con carácter supletorio, será de aplicación el Texto Refundido de la Ley General de Hacienda Pública de la Junta de Andalucía (TRLGHPJA), con las necesarias adaptaciones orgánicas y procedimentales a la estructura universitaria, y lo establecido en la normativa estatal y autonómica en aquellas cuestiones que le sean de aplicación.
3. En este sentido, serán de obligado cumplimiento las instrucciones y circulares que dicte la Gerente en desarrollo y aplicación de la normativa aplicable.

## **CAPÍTULO II. PRINCIPIOS GENERALES Y REGIMEN DE CONTABILIDAD**

### **SECCIÓN PRIMERA: PRINCIPIOS RECTORES DE LA ACTIVIDAD ECONÓMICO-FINANCIERA Y PRESUPUESTARIA.**

#### **Artículo 5. Principios de legalidad y objetividad.**

La Universidad de Granada organizará y desarrollará sus sistemas y procedimientos de gestión económico-financiera con sometimiento pleno a la Ley y al Derecho y servirá con objetividad a sus fines generales.

#### **Artículo 6. Principios de eficacia y eficiencia.**

La programación y ejecución del gasto de la Universidad se ajustará a los principios de eficacia y eficiencia, garantizando la objetividad y transparencia exigibles en la administración de los recursos públicos.

#### **Artículo 7. Principio de transparencia y acceso a la información pública.**

1. El Presupuesto y sus modificaciones contendrán información suficiente y adecuada para permitir la verificación del cumplimiento de los principios y reglas que los rigen y de los objetivos que se proponga alcanzar.

2. La Ugr establecerá los mecanismos necesarios para garantizar el derecho de acceso a la información relativa a su actividad económica procediendo a publicar periódicamente los datos relativos a su ejecución presupuestaria, en los términos establecidos en la Ley 1/2014, de 24 de junio, de Transparencia Pública de Andalucía y en la Ley 19/2013, de 9 de diciembre, de transparencia, acceso a la información pública y buen gobierno y su normativa de desarrollo.

#### **Artículo 8. Cumplimiento de los principios de estabilidad y sostenibilidad financiera.**

En aplicación del artículo 81.2 de la LOU, el presente presupuesto, así como su ejecución y liquidación, hace referencia expresa al cumplimiento de los principios de estabilidad y sostenibilidad financiera y se enmarca en un límite máximo de gasto de carácter anual, debiéndose realizar su aplicación práctica según lo regulado en la normativa aprobada en la materia. Para el ejercicio 2022, en concordancia con el acuerdo del Consejo de Ministros de 27/07/2021, refrendado por el Congreso el 13/09/2021, se mantiene en suspenso el cumplimiento de los principios de estabilidad y sostenibilidad financiera.

### **SECCIÓN SEGUNDA: PRINCIPIOS PRESUPUESTARIOS Y RÉGIMEN DE CONTABILIDAD PÚBLICA.**

#### **Artículo 9. Anualidad.**

1. La Ugr está sometida al régimen de Presupuesto anual aprobado por el Consejo Social.

2. El ejercicio presupuestario coincidirá con el año natural.

#### **Artículo 10. Publicidad.**

El Presupuesto se publicará en el "Boletín Oficial de la Junta de Andalucía".

#### **Artículo 11. No afectación de los ingresos.**

Los recursos de la Universidad de Granada se destinarán a satisfacer el conjunto de sus obligaciones salvo que, por precepto estatutario, presupuestario o por la naturaleza del ingreso, se establezca su afectación a fines determinados. Para garantizar el presente principio, la estructura contable contendrá los mecanismos que permitan la debida diferenciación en la contabilización de gastos e ingresos de carácter afectado.

**Artículo 12. Principio de especialidad cualitativa.**

Los créditos del estado de gastos se destinarán en exclusiva a la finalidad específica para la cual han sido autorizados en el Presupuesto inicial o en las posteriores modificaciones presupuestarias debidamente aprobadas conforme a estas Normas.

**Artículo 13. Principio de especialidad cuantitativa.**

1. No podrán adquirirse compromisos de gastos por cuantía superior al importe de los créditos consignados en cada uno de los Centros de Gasto, según la vinculación establecida en las presentes Bases, siendo nulos de pleno derecho los actos administrativos y las disposiciones dictadas por los órganos de la Universidad que infrinjan dicho precepto, sin perjuicio de las responsabilidades a que haya lugar.

2. Se entenderá por crédito autorizado en el correspondiente centro de gastos el que, según su vinculación jurídica, figure como disponible en el estado de gastos en el momento de iniciar la tramitación del oportuno expediente de gasto.

**Artículo 14. Principio de especialidad temporal.**

1. En el ejercicio presupuestario se imputarán:

- a) Los derechos liquidados durante el mismo, cualquiera que sea el período de que deriven.
- b) Las obligaciones reconocidas hasta el 31 de diciembre, con cargo a los créditos del estado de gastos del Presupuesto, derivadas de adquisiciones (suministros, obras o servicios) y demás prestaciones o gastos en general, que se realicen en el año natural del propio ejercicio presupuestario.

2. No obstante, se aplicarán a los créditos del Presupuesto vigente, en el momento de expedición de las órdenes de pago, las obligaciones siguientes:

- a) Las que resulten de la liquidación de atrasos a favor del personal que perciba sus retribuciones con cargo al Presupuesto de la Universidad de Granada, ya sea por nómina ordinaria o complementaria, así como las que tengan su origen en resoluciones judiciales
- b) Las generadas en el mes de diciembre del ejercicio anterior de conformidad con las normas establecidas, como consecuencia de compromisos de gasto adquiridos, para los que existiese crédito disponible en el ejercicio de procedencia y cuya imputación se realice sobre créditos afectados. En cualquier caso, se dejará constancia en el expediente de las causas por las que no se procedió al reconocimiento de la obligación en el ejercicio precedente.
- c) Las obligaciones de contratos formalizados por órgano competente derivadas de suministros, obras, alquileres u otros contratos de servicios estructurales de pago periódico cuyos recibos o documentos de cobro, correspondan al último mes del año anterior, no imputadas a presupuesto durante el mismo, siempre y cuando no se haya podido realizar la comprobación de la realización del servicio, la obra o la entrega del suministro.

3. En aquellos casos en los que no exista crédito adecuado y suficiente en el ejercicio corriente, el Consejo de Gobierno, a iniciativa de la Gerente, determinará si las obligaciones contraídas deben imputarse al Presupuesto de la Universidad y, en su caso, los créditos a los que habrán de imputarse dichas obligaciones.

**Artículo 15. Presupuesto bruto.**

Los derechos liquidados y las obligaciones reconocidas se aplicarán al Presupuesto por su importe íntegro, sin que puedan atenderse obligaciones mediante minoración de los derechos a liquidar o ya ingresados, salvo que la Ley lo autorice de modo expreso.

Se exceptúan de lo anterior las devoluciones de ingresos que se declaren indebidos.

A los efectos de este artículo se entenderá por importe íntegro el resultante después de aplicar las exenciones y bonificaciones que sean procedentes y que serán objeto de contabilización independiente.

**Artículo 16. Unidad de caja.**

La Tesorería de la Universidad servirá al principio de unidad de caja mediante la centralización de todos los fondos y valores generales por operaciones presupuestarias y no presupuestarias.

**Artículo 17. Principio de responsabilidad y de gestión responsable.**

1. El personal al servicio de la Ugr que, con sus actos u omisiones, cause daños y perjuicios a la hacienda pública de la Ugr mediando dolo, culpa o negligencia grave, incurrirá en las responsabilidades disciplinaria, civil o penal que, en cada caso, proceda exigir.

2. El ejercicio de las competencias en materia de toma de decisiones sobre el gasto y de gestión económica y financiera comporta la asunción responsable de las decisiones adoptadas, con independencia de los actos de asesoramiento que pudieran formular otros órganos.

3. Los procesos establecidos para la gestión económica y financiera de la Ugr deberán perseguir la consecución de la eficacia y la eficiencia en las operaciones a realizar, la fiabilidad de la información financiera a suministrar y el cumplimiento en todo caso de la normativa que resulte de aplicación.

**Artículo 18. Contabilidad pública.**

1. La Ugr estará sujeta al régimen de contabilidad pública que resulte de aplicación, tanto para reflejar toda clase de operaciones y resultados de su actividad, como para facilitar datos e información, en general, que sean necesarios para el desarrollo de sus funciones.

2. A los efectos de normalización contable, la estructura del presupuesto y del sistema contable de la Ugr deberán estar adaptados en todo momento a las normas establecidas en la materia para el sector público.

**TÍTULO II: EL PRESUPUESTO DE LA UNIVERSIDAD DE GRANADA.**

**CAPÍTULO I: CONTENIDO.**

**Artículo 19. Forma y contenido del presupuesto.**

1. El presupuesto será único, público y equilibrado e incluirá la totalidad de los gastos e ingresos de la Universidad.

2. El presupuesto se compone del siguiente contenido mínimo:

- a) El resumen por capítulos de los estados de ingresos y gastos del ejercicio.
- b) El Estado del Presupuesto de Ingresos del ejercicio detallado a nivel de concepto.
- c) El Estado del Presupuesto de Gastos del ejercicio detallado a nivel de concepto.
- d) El Presupuesto de Gastos distribuidos por Programas funcionales.
- e) El Presupuesto de Gastos de los diferentes Centros Gestores con consignación presupuestaria, debiendo contener además la cuantía asignada para el ejercicio 2022 de los Centros, Departamentos e Institutos, conforme a las fórmulas y criterios objetivos de reparto establecidas para dicho ejercicio y que se recogen en el mismo como información previa.
- f) La memoria del presupuesto, conteniendo la explicación de las principales líneas de su elaboración y ejecución previstas conforme a criterios de estabilidad presupuestaria y sostenibilidad financiera. Igualmente contendrá el límite de gasto para el ejercicio y las principales variaciones con respecto al presupuesto del ejercicio anterior.
- g) La programación plurianual del presupuesto conforme a un marco presupuestario a medio plazo.

h) La relación de puestos de trabajo del Personal de Administración y Servicios (que puede verse en la web de la Universidad de Granada: <https://gerencia.ugr.es/comunicacion/pages/rpt/publicacion/rpt/%21>) y plantillas del Personal Docente e Investigador junto a la valoración de la totalidad de los costes de las mismas.

3. Todo programa de actividades financiado con recursos afectados se incluirá en el presupuesto y deberá ser objeto de una adecuada identificación que permita su seguimiento contable.

## **CAPÍTULO II. ELABORACIÓN Y APROBACIÓN DEL PRESUPUESTO.**

### **Artículo 20. *Elaboración del Presupuesto.***

1. Corresponde a la Gerente la elaboración del proyecto de presupuesto conforme a las líneas generales establecidas en estas bases y a las necesidades de la Universidad, que deberá realizarse dentro del último trimestre anterior al ejercicio al que corresponda.

2. La información necesaria para la elaboración del proyecto de presupuesto podrá ser solicitada con la antelación y formato que se determine por Resolución de la Rectora.

### **Artículo 21. *Aprobación del presupuesto.***

Elaborado el proyecto de presupuesto la Gerente lo remitirá al Consejo Social para su estudio, preferentemente antes del 1 de diciembre de cada ejercicio. Asimismo, en el mes de diciembre lo elevará al Consejo de Gobierno para su aprobación provisional y posterior remisión al Consejo Social para su aprobación definitiva.

### **Artículo 22. *Prórroga del Presupuesto.***

1. De conformidad con el artículo 224.3 de los Estatutos, si al iniciarse el ejercicio económico de 2022 no se hubiese aprobado el presupuesto correspondiente, se entenderá automáticamente prorrogado el presupuesto inicial del ejercicio anterior, en las aplicaciones presupuestarias pertinentes, y hasta que se produzca dicha aprobación.

2. La prórroga no afectará a los créditos para gastos correspondientes a servicios o programas que tengan que acabar en el ejercicio cuyos presupuestos se prorrogan, por lo que, la Rectora, a propuesta de la Gerente, aprobará los ajustes técnicos procedentes.

3. Mediante Resolución de la Gerente, podrá autorizarse la declaración de no disponibilidad de algunos de los créditos prorrogados con la finalidad de no incurrir en obligaciones superiores a los créditos que finalmente se autoricen con la aprobación de los Presupuestos de la *Ugr* para el ejercicio 2022. Dichas medidas serán informadas al Consejo de Gobierno previa consideración y, en su caso, aprobación del Consejo Social en la primera sesión posterior que se celebre.

4. El presupuesto prorrogado podrá ser objeto de todas las modificaciones presupuestarias previstas en la normativa vigente, las cuales se incorporarán al mismo, si procede.

### **CAPÍTULO III: ESTRUCTURA DEL PRESUPUESTO.**

#### **Artículo 23. Estructura del Presupuesto.**

1. La estructura del Presupuesto de la Ugr se adapta a las normas que, con carácter general, se encuentran establecidas para el sector público andaluz.
2. La estructura del Presupuesto se determina teniendo en cuenta la organización y distribución entre los diversos Centros de Gasto de la Ugr (clasificación orgánica), la naturaleza económica de los ingresos y de los gastos (clasificación económica), y las finalidades u objetivos que con estos últimos se pretende conseguir (clasificación funcional).
3. En concordancia con la normativa aplicable, el Estado de Gastos se presenta de acuerdo con su clasificación orgánica, funcional y económica. El Estado de Ingresos, por su parte, se presenta de acuerdo con su clasificación orgánica y económica.

#### **SECCIÓN PRIMERA: ESTRUCTURA DEL ESTADO DE GASTOS.**

#### **Artículo 24. Clasificación funcional.**

La clasificación funcional agrupa los créditos para gastos en atención de la finalidad y objetivos perseguidos. La asignación de los créditos se efectúa dentro de una estructura de programas generales y subprogramas o programas propios, en función de los objetivos académicos y de gestión, extensión cultural e investigación que se pretenden conseguir.

Los Programas contemplados son:

- 422D «Enseñanzas Universitarias».
- 541A «Investigación Científica»
- 321B «Estructura y Gestión Universitaria»

Los Subprogramas que se contemplan, a partir de los Programas anteriores, son:

a) Dependientes del 422D:

- Subprograma 422D.1 «Personal Docente e Investigador»
- Subprograma 422D.2 «Personal de Administración y Servicios»
- Subprograma 422D.3 «Acción Social»
- Subprograma 422D.4 «Docencia de Grado»
- Subprograma 422D.5 «Docencia de Posgrado»
- Subprograma 422D.6 «Estudiantes y Empleabilidad»
- Subprograma 422D.7 «Internacionalización»
- Subprograma 422D.8 «Calidad, Innovación y Prospectiva»
- Subprograma 422D.9 «Gestión de Personal Docente e Investigador»
- Subprograma 422D.10 «Otras unidades»

b) Dependientes del 541A:

- Subprograma 541A.1 «Investigación, Transferencia y Bibliotecas»
- Subprograma 541A.2 «Institutos y Centros de Investigación»

c) Dependientes del 321B:

- Subprograma 321B.1 «Consejo Social»
- Subprograma 321B.2 « Extensión Universitaria»
- Subprograma 321B.3 «Infraestructuras y Equipamiento»
- Subprograma 321B.4 «Igualdad, Inclusión y Sostenibilidad»
- Subprograma 321B.5 «Política Institucional y Planificación»
- Subprograma 321B.6 «Secretaría General y de Coordinación»
- Subprograma 321B.7 «Universidad Digital»
- Subprograma 321B.8 «Gastos Generales y de Gestión»
- Subprograma 321B.9 «Coordinación de Ceuta y Melilla»

**Artículo 25.** *Clasificación orgánica.*

1. La clasificación orgánica imputa el gasto en función del órgano o unidad que los realiza. Los créditos se distribuyen por Centros de Gasto, que son las unidades orgánicas con diferenciación presupuestaria y responsabilidad en la gestión de aquéllos, tales como los Centros, Departamentos, Institutos, Unidades, Servicios, Proyectos, Grupos y Contratos de Investigación, así como Dirección o Coordinación de Programas de Postgrado, cursos, seminarios y otros de similar carácter y que sean autorizados.

2. La Gerente, mediante resolución expresa, autorizará la configuración orgánica necesaria para la adecuada ejecución del presupuesto.

**Artículo 26.** *Clasificación económica.*

1. Los créditos incluidos en el Estado de Gastos del Presupuesto se ordenan también según su naturaleza económica, atendiendo a la codificación por capítulos, artículos, conceptos, subconceptos y, en su caso, partidas, según la clasificación establecida por la *Orden de 28 de abril de 2006 de la Consejería de Economía y Hacienda, por la que se aprueba la clasificación económica de ingresos y gastos del Presupuesto de las Universidades Públicas de la Comunidad Autónoma de Andalucía (Adaptación a la Universidad de Granada)*.

Cuando sea necesario para una mejor contabilización de los gastos, la Gerente, mediante resolución expresa, podrá establecer nuevos códigos teniendo en cuenta la *Orden* mencionada en el párrafo anterior.

A esta estructura se asociará, a los efectos contables, la correspondiente clasificación patrimonial de acuerdo al Plan General de Contabilidad Pública.

2. El citado Estado de Gastos se clasifica atendiendo a la separación entre gasto por Operaciones Corrientes (Capítulos I al IV) y gasto por Operaciones de Capital (Capítulos VI al IX).

Al Estado de Gastos corrientes se acompaña la relación de efectivos de personal de todas las categorías de la Universidad, especificando la totalidad de los costes de la misma, de conformidad con los *Estatutos de la Universidad*.

3. Igualmente, a efectos informativos, se clasifican los gastos en Operaciones no Financieras (Capítulos I al VII) y Operaciones Financieras (Capítulos VIII y IX).



4. El Presupuesto del ejercicio 2022, en su Estado de Gastos, incorpora las siguientes cifras:

CAPÍTULO	CONCEPTO	IMPORTE
I	«Gastos de Personal»	340.256.900 €
II	«Gastos Corrientes en Bienes y Servicios»	48.641.131 €
III	«Gastos Financieros»	337.000 €
IV	«Transferencias Corrientes»	18.192.509 €
<b>Total Operaciones Corrientes</b>		<b>407.427.540 €</b>
VI	«Inversiones Reales»	87.066.709 €
VII	«Transferencias de Capital»	7.026.819 €
VIII	«Activos Financieros»	650.000 €
IX	«Pasivos Financieros»	2.600.000 €
<b>Total Operaciones de Capital</b>		<b>97.343.528 €</b>
I a VII	Total Operaciones no Financieras	501.521.069 €
VIII y IX	Total Operaciones Financieras	3.250.000 €
<b>TOTAL ESTADO DE GASTOS</b>		<b>504.771.068 €</b>

## SECCIÓN SEGUNDA: ESTRUCTURA DEL ESTADO DE INGRESOS.

### Artículo 27. Clasificación orgánica y económica.

1. La estructura presupuestaria de los ingresos se presentará de acuerdo a la clasificación orgánica y económica.

Los ingresos se ordenarán en función del centro gestor encargado de su recaudación y de la naturaleza económica de los mismos, atendiendo a la codificación por capítulos, artículos, conceptos, subconceptos y, en su caso, partidas, según la clasificación establecida por la Orden de 28 de abril de 2006 de la Consejería de Economía y Hacienda, por la que se aprueba la clasificación económica de ingresos y gastos del Presupuesto de las Universidades Públicas de la Comunidad Autónoma de Andalucía (Adaptación a la Universidad de Granada).

Cuando sea necesario para una mejor contabilización de los ingresos, la Gerente, mediante resolución expresa, podrá establecer nuevos códigos teniendo en cuenta la *Orden* mencionada en el párrafo anterior.

2. El citado Estado de Ingresos se clasifica atendiendo a la separación entre ingresos por Operaciones Corrientes (Capítulos III al V) e ingresos por Operaciones de Capital (Capítulos VI al IX).

3. Igualmente, a efectos informativos, se clasificarán los ingresos en Operaciones no Financieras (Capítulos III al VII) y Operaciones Financieras (Capítulos VIII y IX).

4. El Estado de Ingresos del Presupuesto de la Universidad estará constituido por los recursos incluidos en el artículo 81.3 de la LOU y en los Estatutos de la Universidad de Granada.



5. El Presupuesto del ejercicio 2022, en su Estado de Ingresos, incorpora las siguientes cifras:

CAPÍTULO	CONCEPTO	IMPORTE
III	Tasas, Precios Públicos y Otros Ingresos	64.830.025 €
IV	Transferencias Corriente	354.755.068 €
V	Ingresos Patrimoniales	1.206.320 €
<b>Total Operaciones Corrientes</b>		<b>420.791.413 €</b>
VII	Transferencias de Capital	<b>77.236.215 €</b>
VIII	Activos Financieros	650.000 €
IX	Pasivos Financieros	6.093.440 €
<b>Total Operaciones de Capital</b>		<b>83.979.655 €</b>
III al VII	Operaciones No Financieras	498.027.628 €
VIII y IX	Operaciones Financieras	6.743.440 €
<b>TOTAL ESTADO DE INGRESOS</b>		<b>504.771.068 €</b>

### TÍTULO III: RÉGIMEN DE LOS DERECHOS Y OBLIGACIONES.

#### CAPÍTULO I: DE LOS DERECHOS.

##### Artículo 28. *Derechos económicos.*

Son derechos económicos de la Universidad los establecidos en el artículo 81 de la Ley Orgánica 6/2001, de 21 de diciembre, de Universidades.

##### Artículo 29. *Afectación de los recursos.*

1. Los recursos obtenidos por la Universidad se destinarán a satisfacer el conjunto de sus obligaciones, salvo aquellos que por las condiciones específicas establecidas en los acuerdos, convenios o contratos de concesión se establezca su afectación a fines determinados.

2. Tendrán el carácter de créditos con financiación afectada aquellos que cumplan alguno de los siguientes requisitos:

- Se distingan por su naturaleza o condiciones específicas y su financiación provenga de fondos externos y se exija por el ente financiador su aplicación a un fin determinado.
- Se deriven de actividades realizadas al amparo del artículo 83 de la LOU.

##### Artículo 30. *Administración y gestión de los derechos.*

La administración y gestión de los derechos económicos de la Ugr corresponden a la Gerente.

##### Artículo 31. *Límites a que están sujetos los derechos económicos.*

1. No se pueden enajenar, gravar ni arrendar los derechos económicos de la Ugr, salvo en los casos establecidos por las leyes.

2. Tampoco pueden concederse exenciones, bonificaciones, condonaciones, rebajas ni moratorias en el pago de los derechos a la Universidad de Granada, salvo en los casos y en la forma que determinen las leyes, sin perjuicio de lo establecido en el artículo 32 de estas Bases. En las enseñanzas conducentes a títulos propios, dichos extremos se regirán según lo establecido en la regulación específica de las mismas.

3. La extinción, total o parcial, de las deudas que la Administración General del Estado, sus Organismos Autónomos, la Seguridad Social, las Comunidades Autónomas, las Corporaciones

Locales y otras entidades de derecho público o privado tengan con la Universidad, podrá realizarse por vía de compensación. En todos los casos, se requerirá la previa conformidad de la entidad acreedora, la cual deberá quedar reflejada mediante documento que recoja los importes compensados y los conceptos o facturas a los que corresponden. La compensación realizada deberá quedar debidamente recogida en los estados contables.

**Artículo 32. Aplazamiento y fraccionamiento.**

El pago de las cantidades adeudadas a la Ugr que no correspondan a operaciones realizadas de conformidad con lo dispuesto en la normativa vigente de Contratación del Sector Público, podrán aplazarse o fraccionarse por resolución de la Gerente, previo informe del Servicio Jurídico, y siempre que la situación económico-financiera del deudor le impida transitoriamente hacer frente al pago. Las cantidades adeudadas devengarán los correspondientes intereses de demora y se establecerán las garantías necesarias para su cobro.

**Artículo 33. Prescripción de los derechos.**

1. Salvo lo establecido por las leyes reguladoras de los distintos recursos, prescribirá a los cuatro años el derecho de la Universidad de Granada:

- a) A reconocer o liquidar créditos a su favor, contándose dicho plazo desde el día en que el derecho pudo ejercitarse.
- b) Al cobro de los créditos reconocidos o liquidados, a contar desde la fecha de su notificación o, si ésta no fuera preceptiva, desde su vencimiento.

2. La prescripción regulada en el apartado anterior quedará interrumpida por cualquier acción administrativa, realizada con conocimiento formal de la persona o entidad deudora, y conducente al reconocimiento, liquidación o cobro de los derechos, así como por la interposición de cualquier clase de reclamaciones o recursos y por cualquier actuación de la persona o entidad deudora conducente al pago o liquidación de la deuda. La interrupción de la prescripción será aplicada de oficio.

3. La declaración y exigencia de las responsabilidades a que, en su caso, haya lugar por la prescripción de créditos de la hacienda pública de la *Ugr* se ajustará a lo previsto en la normativa reguladora de la responsabilidad contable.

4. Los derechos de la Universidad de Granada declarados prescritos causarán baja en las respectivas cuentas, previa tramitación del oportuno expediente. El órgano competente para dictar las resoluciones será la Rectora, que podrá delegar en la Gerente.

**Artículo 34. Prerrogativas de exacción.**

Para la exacción de los precios públicos y de las demás cantidades que como ingresos de derecho público deba percibir, la Universidad ostentará las prerrogativas establecidas legalmente y actuará, en su caso, conforme a los procedimientos administrativos correspondientes.

**Artículo 35. Iniciación y terminación del procedimiento de recaudación de derechos en periodo voluntario.**

1. La recaudación en periodo voluntario se iniciará a partir de:

- a) La fecha de notificación de la liquidación al obligado al pago.
- b) La apertura del respectivo plazo recaudatorio cuando se trate de las deudas que sean objeto de notificación colectiva y periódica.
- c) La fecha de comienzo del plazo señalado para su presentación, tratándose de autoliquidaciones.

2. La recaudación en periodo voluntario concluirá el día del vencimiento de los correspondientes plazos de ingreso.

3. Los obligados al pago podrán satisfacer total o parcialmente las deudas en periodo voluntario. Por la cantidad no pagada se iniciará el periodo ejecutivo en los términos previstos en el artículo 69 del Reglamento General de Recaudación aprobado por Real Decreto 939/2005, de 29 de julio.

**Artículo 36.** *Certificaciones acreditativas de descubierto para el despacho de la vía ejecutiva de apremio.*

1. Vencidos los plazos de ingreso en período voluntario sin haberse satisfecho las deudas correspondientes a los derechos referidos en el artículo 28 anterior, la Gerente, a través del Servicio de Gestión Económico-Financiero, procederá a la expedición de las certificaciones acreditativas del descubierto para el despacho de la vía ejecutiva de apremio, conforme establece el artículo 167.1 de la Ley 58/2003, General Tributaria.

2. La providencia de apremio deberá contener:

- a) Nombre y apellidos o razón social o denominación completa, número de identificación fiscal y domicilio del obligado al pago.
- b) Concepto, importe de la deuda y periodo al que corresponde.
- c) Indicación expresa de que la deuda no ha sido satisfecha, de haber finalizado el correspondiente plazo de ingreso en periodo voluntario y del comienzo del devengo de los intereses de demora.
- d) Liquidación del recargo del periodo ejecutivo.
- e) Requerimiento expreso para que efectúe el pago de la deuda, incluido el recargo de apremio reducido, en el plazo al que se refiere el artículo 62.5 de la Ley 58/2003, de 17 de diciembre, General Tributaria.
- f) Advertencia de que, en caso de no efectuar el ingreso del importe total de la deuda pendiente en dicho plazo, incluido el recargo de apremio reducido del 10 por ciento, se procederá al embargo de sus bienes o a la ejecución de las garantías existentes para el cobro de la deuda con inclusión del recargo de apremio del 20 por ciento y de los intereses de demora que se devenguen hasta la fecha de cancelación de la deuda.
- g) Fecha de emisión de la providencia de apremio.

3. La providencia de apremio será título suficiente para iniciar el procedimiento de apremio y tendrá la misma fuerza ejecutiva que la sentencia judicial para proceder contra los bienes y derechos de los obligados a resarcir las deudas que contraigan con la Universidad.

4. Contra la providencia de apremio sólo serán admisibles los siguientes motivos de oposición:

- a) Extinción total de la deuda o prescripción del derecho a exigir el pago.
- b) Solicitudes de aplazamiento, fraccionamiento o compensación en período voluntario y otras causas de suspensión del procedimiento de recaudación.
- c) Falta de notificación de la liquidación.
- d) Anulación de la liquidación.
- e) Error u omisión en el contenido de la providencia de apremio que impida la identificación del deudor o de la deuda apremiada.

**Artículo 37.** *Gestión de recaudación en periodo ejecutivo.*

1. La gestión recaudatoria ejecutiva de aquellos recursos de derecho público de la Universidad de Granada es asumida por la Excelentísima Diputación Provincial de Granada con base al convenio suscrito por ambas instituciones (BOP nº 193 de 16/11/2020), el cual se encuentra en vigor desde el día 17 de noviembre de 2020.

2. La competencia para resolver los recursos administrativos que pudieran interponerse a consecuencia del procedimiento de recaudación por actos dictados por la Universidad de Granada corresponde a ésta y su interposición supondrá la suspensión cautelar del procedimiento y el traslado del Expediente a la Universidad para su resolución.

**Artículo 38.** *Derechos económicos de baja cuantía.*

Por delegación de la Rectora, la Gerente podrá disponer la no liquidación o, en su caso, la anulación y baja en contabilidad de todas aquellas liquidaciones de las que resulten deudas cuya cuantía sea insuficiente para la cobertura del coste de su exacción y recaudación.

**Artículo 39.** *Restantes derechos económicos de la Universidad.*

La efectividad de los derechos de la Universidad no comprendidos en el artículo 28 de estas Bases, se llevará a cabo con sujeción a las reglas y procedimientos del Derecho privado.

**Artículo 40.** *Intereses de demora.*

Las cantidades adeudadas a la Universidad devengarán interés de demora conforme a la normativa vigente.

**CAPÍTULO II: DE LAS OBLIGACIONES.**

**Artículo 41.** *Fuentes y exigibilidad de las obligaciones.*

1. Las obligaciones económicas de la Universidad de Granada nacen de la Ley, de los negocios jurídicos y de los actos o hechos que, conforme Derecho, las generen.

2. Las obligaciones de pago sólo son exigibles a la Universidad de Granada cuando resulten de la ejecución de su Presupuesto, de sentencia judicial firme o de operaciones extrapresupuestarias debidamente autorizadas.

3. Si dichas obligaciones tienen por causa entregas de bienes o prestaciones de servicios, el pago no podrá realizarse hasta que el acreedor haya cumplido o garantizado su correlativa obligación, excepto en los pagos pendientes de aplicar que de forma justificada y excepcional sean autorizados por la Gerente.

**Artículo 42.** *Cumplimiento de las resoluciones judiciales.*

1. Corresponderá a la Rectora el cumplimiento de resoluciones judiciales que determinen obligaciones con cargo al Presupuesto de la Universidad.

2. Dicha Autoridad acordará el pago en la forma y con los límites de los créditos presupuestarios existentes.

**Artículo 43.** *Prescripción de las obligaciones.*

1. Salvo lo establecido por leyes especiales, prescribirán a los cuatro años:

- a) El derecho al reconocimiento o liquidación por la Universidad de toda obligación que no se hubiere solicitado con la presentación de documentos justificativos. El plazo se contará desde la fecha en que concluyó el servicio o la prestación determinante de la obligación o desde el día en que el derecho pudo ejercitarse.
- b) El derecho a exigir el pago de las obligaciones ya reconocidas o liquidadas, si no fuese reclamado por los acreedores legítimos o sus derechohabientes. El plazo se contará desde la fecha de notificación del reconocimiento o liquidación de la respectiva obligación.

2. Con la expresada salvedad a favor de leyes especiales, la prescripción se interrumpirá conforme a las disposiciones de la normativa vigente.

3. Las obligaciones a cargo de Universidad de Granada que hayan prescrito causarán baja en las respectivas cuentas, previa tramitación del oportuno expediente. El órgano competente para dictar resolución será la Gerente.

## TÍTULO IV. LOS CRÉDITOS Y SUS MODIFICACIONES.

### CAPÍTULO I: DISPOSICIONES GENERALES.

#### **Artículo 44.** *Los créditos presupuestarios.*

Son créditos presupuestarios cada una de las asignaciones individualizadas de gastos, que figuran en el Presupuesto de la Universidad puestas a disposición de los Centros de gasto o unidades gestoras, para la cobertura de las necesidades para las que hayan sido aprobados.

#### **Artículo 45.** *Financiación de los créditos iniciales.*

El presupuesto de gastos de la Ugr se financiará, de conformidad con lo dispuesto en el artículo 81 de la LOU, con las previsiones de ingresos procedentes de:

- a) Los precios públicos y demás derechos que legalmente se establezcan por la Junta de Andalucía para los estudios conducentes a la obtención de títulos de carácter oficial y validez en todo el territorio nacional. Asimismo, se consignarán las compensaciones correspondientes a los importes derivados de las exenciones y reducciones que legalmente se dispongan en materia de precios públicos y demás derechos.
- b) Los precios públicos y demás derechos que se establezcan por el Consejo Social para las enseñanzas propias y los referentes a las demás actividades autorizadas a la Universidad.
- c) La subvención nominativa prevista en el presupuesto anual de la Junta de Andalucía y, en su caso, en el convenio de financiación en concepto de transferencias corrientes o de capital, así como las posibles modificaciones que, en su caso, pueda legalmente establecer la misma.
- d) Los ingresos por prestación o concesión de servicios y por la venta de bienes.
- e) Los rendimientos procedentes de su patrimonio, incluyendo los derivados de los activos líquidos de los que sea titular la *Ugr*.
- f) Los derechos de propiedad intelectual e industrial.
- g) Los dividendos y participaciones en las sociedades en las que participe la *Ugr*.
- h) Los ingresos procedentes de los contratos previstos en el artículo 83 de la LOU.
- i) Las subvenciones, legados o donaciones que se le otorguen por otras entidades públicas, privadas o por particulares.
- j) El producto de las operaciones de crédito que puedan concertarse para la financiación de sus gastos de inversión.
- k) El remanente de tesorería.
- l) Cualquier otro ingreso o recurso que perciba u obtenga la *Ugr*, para el cumplimiento de sus fines.

#### **Artículo 46.-** *De las limitaciones presupuestarias de los créditos.*

1. El conjunto de las obligaciones reconocidas en 2022 con cargo al Presupuesto de la Universidad, referidas a operaciones no financieras, excluidas las derivadas de modificaciones presupuestarias financiadas con ingresos adicionales no previstos inicialmente, no podrá superar la cuantía total de los créditos inicialmente aprobados para atender dichas operaciones no financieras.

2. Todos los proyectos de Reglamento o Convenio, de cuyo contenido se deriven derechos u obligaciones económicas, que pretendan suscribirse en la *Ugr* deberán ir acompañados de un informe de la Gerente, con carácter previo a su firma por la Rectora o a su remisión al Consejo de Gobierno o al Consejo Social cuando requieran su aprobación. En dicho informe se pondrán de manifiesto, detalladamente evaluados, cuantos datos resulten precisos para conocer todas las repercusiones presupuestarias derivadas de su aplicación.

3. Para la suscripción de los Convenios a que se refiere el número anterior, será necesaria la previa retención de crédito en el concepto adecuado, cuando comporte obligaciones económicas para la Universidad, incluso en los casos en que no suponga gastos adicionales sobre los inicialmente presupuestados.

4. Los créditos de gastos de las orgánicas de presupuesto ordinario que estén en relación directa con ingresos por financiación afectada, estarán disponibles a lo largo del ejercicio en la medida en que se materialice el ingreso o derecho correspondiente, salvo que la Gerente autorice el adelanto total o parcial de los mismos en base a condiciones excepcionales, y a regularizar contra los ingresos posteriores, a partir del ejercicio en que se materialicen.

**Artículo 47.** *Retenciones de saldos presupuestarios para garantizar la estabilidad presupuestaria.*

1. La Rectora, a propuesta de la Gerente, y según el grado de ejecución del Estado de Ingresos o de Gastos, podrá acordar la retención de saldos presupuestarios correspondientes a créditos no vinculados a ingresos afectados, incluida la retención para títulos propios y otras actividades formativas.

2. Excepcionalmente, en el marco de los objetivos a cumplir por la Universidad, la Rectora podrá disponer mediante resolución que se efectúen retenciones de no disponibilidad sobre los créditos disponibles de gasto del Presupuesto ordinario del ejercicio 2022 para garantizar la estabilidad presupuestaria y el cumplimiento de los objetivos en materia de déficit y endeudamiento, o cuando se adopten políticas corporativas de limitación de gastos. En todo caso, se precisará la justificación de esta medida mediante Memoria de la Gerente e información posterior al Consejo de Gobierno y al Consejo Social en la primera sesión ulterior que se celebre.

**Artículo 48.** *Créditos en exclusiva asignados a Facultades y Escuelas Técnicas, Departamentos e Institutos y Centros de Investigación para funcionamiento ordinario e inversiones.*

1. Cada Centro, de la asignación global inicial de créditos que le corresponda destinada a atender los gastos de su funcionamiento ordinario, dispondrá del porcentaje indicado por los mismos o, en su defecto, de un 80%, en los siguientes programas y capítulos presupuestarios:

- a) 422D "Enseñanzas Universitarias", Capítulo II de gastos corrientes en bienes y servicios, necesarios para el ejercicio de actividades docentes.
- b) 321B "Estructuras y Gestión Universitaria", Capítulo II de gastos corrientes en bienes y servicios, necesarios para actividades de mantenimiento del Centro en exclusiva.

Concretamente la imputación de gastos en este programa presupuestario se podrá realizar solo y exclusivamente en los siguientes artículos, conceptos y subconceptos económicos:

20. ARRENDAMIENTOS Y CÁNONES	21. REPARACIONES, MANTENIMIENTO Y CONSERVACIÓN
203. Maquinaria, instalaciones y utillaje	212. Edificios y otras construcciones
203.00 Maquinaria	213. Maquinaria, instalaciones y utillaje
203.01 Instalaciones	213.00 Maquinaria
203.02 Utillaje	213.01 Instalaciones
204. Elementos de transporte	213.02 Utillaje
205. Mobiliario y enseres	214. Elementos de transporte
206. Sistemas para procesos de información	215. Mobiliario y enseres
208. Arrendamiento de otro Inmovilizado material	216. Sistemas para procesos de información
210. Infraestructura y bienes de uso general	219. Otro inmovilizado material



22. MATERIAL, SUMINISTROS Y OTROS	
221. Suministros	223. Transportes
221.00 Energía eléctrica	224. Primas de seguros.
221.01 Agua	224.00 De edificios y otras construcciones
221.02 Gas	224.01 De elementos de transporte
221.03 Combustible	224.02 De mobiliario y enseres
221.04 Vestuario	224.09 Otros riesgos
221.06 Productos farmacéuticos y material sanitario	226. Gastos diversos
221.07 De material docente	226.99 Otros
221.08 De material deportivo y cultural	227. Trabajos realizados por otras empresas y profesionales
221.10 Material para reparaciones de edificios y otras construcciones	227.00 Limpieza y aseo
221.11 Repuesto de maquinaria utillaje y elemento de transporte	227.01 Seguridad
221.12 Material electrónico, eléctrico y de comunicaciones	227.02 Valoraciones y peritajes
221.99 Otros suministros	227.04 Custodia, depósito y almacenaje
222. Comunicaciones	227.06 Estudios y trabajos técnicos
222.00 Telefónicas	227.08 Servicios de jardinería
222.04 Informáticas	227.99 Otros
222.99 Otras.	

Son imputables a este Capítulo los gastos originados por la adquisición de suministros y servicios que reúnan algunas de las características siguientes:

- a) Ser fungibles.
- b) Tener una duración previsiblemente inferior a un año.
- c) No ser susceptibles de inclusión en inventario.
- d) Ser, previsiblemente, gastos reiterativos.

2. Los Departamentos, de la asignación global inicial de créditos que les corresponda destinada a atender los gastos de su funcionamiento ordinario, dispondrá del porcentaje indicado por los mismos o, en su defecto, de un 80%, en el programa presupuestario 422D "Enseñanzas Universitarias", Capítulo II de gastos corrientes en bienes y servicios.

3. Los Institutos y Centros de Investigación, de la asignación global inicial de créditos que les corresponda, dispondrán del porcentaje indicado por los mismos, o en su defecto de un mínimo del 80%, para atender los gastos de funcionamiento ordinario en el programa presupuestario 541A "Investigación Científica", Capítulo II de gastos corrientes en bienes y servicios.

4. Los Centros, Departamentos e Institutos deberán distribuir, por conceptos, subconceptos y partidas, las asignaciones que les corresponden. Esta distribución se reflejará en la ejecución, ya que cada gasto habrá de imputarse obligatoriamente al mayor nivel de desagregación presupuestaria existente y al programa y subprograma que corresponda en cada caso.

5. Durante el ejercicio podrán realizarse ajustes entre consignaciones presupuestarias a petición de los responsables del correspondiente Centro, Departamento o Instituto mediante redistribución de créditos o transferencias de crédito, según los casos, y en atención al nivel de vinculación de los créditos fijados en las presentes Bases.

6.- Excepcionalmente, en el marco de los objetivos a cumplir por la Universidad, la Gerente podrá disponer mediante resolución que la autorización y disposición de los créditos consignados para gastos de capital (Capítulo VI) destinados a inversiones materiales precise

de autorización previa de la Gerente cuando se trate de adquisiciones a realizar mediante contrato menor.

**Artículo 49. Vinculación de los créditos.**

1. La vinculación de los créditos consignados en el Estado de Gastos, deberá ser contemplada a nivel de clasificación funcional y económica, y será la que se detalla a continuación:

A nivel de capítulo económico y programa presupuestario:

- Capítulo 1. Gastos de Personal
- Capítulo 2. Gastos en bienes corrientes y servicios, excepto los siguientes que estarán vinculados a nivel de subconcepto:

- 230.01 Dietas. Reuniones Departamentales
- 231.01 Locomoción. Reuniones Departamentales

A nivel de artículo económico y programa presupuestario:

- Capítulo 3. Gastos financieros
- Capítulo 4. Transferencias corrientes
- Capítulo 6. Inversiones reales
- Capítulo 7. Transferencias de capital
- Capítulo 8. Activos financieros
- Capítulo 9. Pasivos financieros

2. Mediante resolución de la Gerente se podrán establecer vinculaciones con un mayor nivel de desagregación en aquellos supuestos que se estime necesario.

3. La vinculación de los créditos no impedirá que la imputación se realice, de forma obligatoria, al máximo nivel de desagregación que corresponda en cada caso, a efectos de la adecuada contabilización del gasto.

4. La vinculación de los créditos prevista en el presente artículo, no será de aplicación a los créditos consignados en el Centro de Gastos que pudiera crearse para Imprevistos y Funciones no clasificadas ni a los que sean o pudieran ser contemplados como Fondo de Contingencia o de Apoyo a la Financiación de los Departamentos o Centros.

**Artículo 50. Créditos para gastos de carácter plurianual.**

1. La autorización o realización de los gastos de carácter plurianual se subordinará a los créditos que, para cada ejercicio, se consignen al efecto en el Presupuesto de la Ugr.

2. Podrán adquirirse compromisos de gastos que hayan de extenderse a ejercicios posteriores a aquél en que se autoricen, en los siguientes supuestos:

- a) Inversiones y transferencias de capital.
- b) Contratos de suministro y de servicios que no puedan ser estipulados o que resulten antieconómicos por plazo de un año.
- c) Arrendamientos de bienes inmuebles.
- d) Las cargas financieras que se deriven de las operaciones de endeudamiento.
- e) Subvenciones o ayudas cuya concesión se realice dentro del ejercicio y su pago resulte diferido al ejercicio o ejercicios siguientes.
- f) Contratación temporal de personal docente e investigador en régimen laboral al amparo de lo previsto en la Sección 1ª del Capítulo I del Título IX de la LOU.
- g) Convenios, acuerdos, contratos o encargos que se suscriban con medios propios, con otras Administraciones Públicas y entidades u organismos públicos o privados, para la gestión y prestación de servicios propios o para la colaboración y coordinación en asuntos de interés común celebrados al amparo de lo previsto en la Ley 40/2015, de 1



de octubre, de Régimen Jurídico de las Administraciones Públicas, en la regulación vigente de Contratos del Sector Público y del art. 83 de la LOU.

3. El número de ejercicios a los que pueden aplicarse los gastos referidos en los párrafos a), b) y e) no será superior a cinco, sin contar aquél en el cual el gasto se comprometió.
4. La cantidad global del gasto que se impute a cada uno de los futuros ejercicios autorizados no excederá de la cantidad que resulte de aplicar, al crédito globalizado del año en que la operación se comprometió, los siguientes porcentajes:
  - a) 70% en el primer ejercicio inmediato siguiente.
  - b) 60% en el segundo ejercicio.
  - c) 50% en el tercer, cuarto y quinto ejercicio.
5. En los contratos de obra de carácter plurianual, con excepción de los realizados bajo la modalidad de abono total del precio, se efectuará una retención adicional de crédito del 10 por ciento del importe de adjudicación, en el momento en que ésta se realice. Esta retención se aplicará al ejercicio en que finalice el plazo fijado en el contrato para la terminación de la obra o al siguiente, según el momento en que se prevea realizar el pago de la certificación final. Estas retenciones computarán dentro de los porcentajes establecidos en este artículo.
6. La competencia para la autorización de estos gastos corresponde a la Rectora.
7. El Consejo de Gobierno, a propuesta de la Rectora, podrá modificar el número de anualidades y porcentajes anteriores en casos especialmente justificados, a petición del correspondiente centro gestor.
8. En todo caso, los gastos plurianuales a que se refiere este artículo tendrán que ser objeto de adecuada e independiente contabilización.

#### **Artículo 50 bis. Gastos de tramitación anticipada.**

1. Son gastos de tramitación anticipada aquellos cuyos expedientes se inicien en el año anterior a aquel ejercicio presupuestario en el que vaya a tener lugar su ejecución y contraprestación. La tramitación de estos expedientes no podrá iniciarse antes de la fecha fijada en las Normas de Cierre del Ejercicio, pudiendo llegar, como máximo, hasta el momento inmediatamente anterior a la adquisición del compromiso, salvo los expedientes de contratación, que podrán ultimarse incluso con su adjudicación y formalización del correspondiente contrato.
2. Podrán acogerse a este procedimiento todos los expedientes que generen obligaciones económicas, cualquiera que sea su naturaleza, siempre que cumplan los requisitos señalados en este artículo.
3. Los expedientes de tramitación anticipada que se refieran a alguno de los gastos plurianuales contemplados en el apartado 2 del artículo anterior estarán sujetos, según su naturaleza, a los límites cuantitativos señalados para los mismos en la primera anualidad futura contemplada en el apartado 4 del artículo anterior, y en su caso, a los referidos en el apartado 5 del mismo artículo. El resto de los expedientes quedarán sujetos, como máximo, al límite del crédito correspondiente al Presupuesto en el que se inicien, tomando a estos efectos como nivel de vinculación el establecido en las presentes Bases.
4. Asimismo, en estos expedientes deberán observarse los siguientes requisitos:
  - a) Los pliegos de cláusulas administrativas particulares y las resoluciones por las que se autoricen los gastos deberán contener la prevención expresa de que el gasto que se proyecta queda condicionado a la existencia de crédito adecuado y suficiente en el Presupuesto que ha de aprobar el Consejo Social para el ejercicio siguiente, en el momento de dictarse la resolución de adquisición del compromiso.

b) Una vez que entre en vigor el Presupuesto a que se alude en la letra anterior, y previamente a la adquisición del compromiso en ese ejercicio, cuando no subsistan las mismas circunstancias de hecho y de Derecho que condicionaron en su día la citada propuesta por los órganos que en su momento hubieran efectuado la propuesta se emitirá informe en el que se hará constar que las actuaciones practicadas no conservan su validez.

**Artículo 51. Extinción de créditos.**

Los créditos para gastos que en el último día del ejercicio presupuestario no estén aplicados al cumplimiento de obligaciones ya reconocidas quedarán anulados de pleno derecho, sin más excepciones que las establecidas en el art. 67 de estas Bases referentes a incorporaciones de remanentes de créditos.

**CAPÍTULO II: MODIFICACIONES DE CRÉDITOS.**

**SECCIÓN PRIMERA: DISPOSICIONES GENERALES.**

**Artículo 52. Concepto y principios generales.**

1. Son modificaciones de crédito las variaciones que puedan autorizarse en los créditos aprobados inicialmente, que figuran en el Estado de Gastos, para adecuarlos a las necesidades que se produzcan durante la ejecución del Presupuesto. Toda modificación del Presupuesto deberá ser realizada bajo el mantenimiento del principio de estabilidad presupuestaria.

2. Las modificaciones de crédito que supongan un incremento del volumen global del Estado de Gastos del Presupuesto deberán financiarse con mayores ingresos a fin de preservar el equilibrio presupuestario.

3 Todas las modificaciones de crédito deberán realizarse de acuerdo con los procedimientos formales establecidos en la presentes Bases, sin que los responsables de los Centros de Gasto puedan realizar o comprometer gastos previamente a la aprobación por el órgano competente del expediente de modificación presupuestaria propuesto.

4. Con la excepción de trasvases de crédito de operaciones corrientes a operaciones de capital y viceversa, no tendrán la consideración formal de modificaciones presupuestarias y, por tanto, no les será de aplicación la regulación establecida para las mismas, las minoraciones y aumentos de créditos que se produzcan:

- a) Como consecuencia de operaciones internas entre Centros de Gasto.
- b) Sobre dotaciones para becas de prácticas internas.
- c) Con referencia a las distintas cuantías consignadas en el Centro de Gastos de "Imprevistos y Funciones no Clasificadas.

Los aumentos o minoraciones de créditos referidos en las letras a), b) y c) anteriores, serán tramitados mediante expedientes de redistribuciones de créditos, según las instrucciones que al efecto sean dictadas por la Gerente.

5. A efectos de lo dispuesto en el punto anterior, se considerarán especialmente como operaciones internas las siguientes, siempre que se respete la vinculación jurídica de los créditos, según los casos:

a) Relaciones Internas de Prestación de Servicios. Bajo esta distinción se contemplará:

- Minoraciones y aumentos de crédito, respectivamente, entre unidades orgánicas que se realice para regular la compensación económica, sin transacción monetaria, cuando una unidad orgánica preste un servicio o ceda un bien a otra.

- Minoraciones y aumentos de crédito entre orgánicas de Centros y Departamentos que se realicen para el desarrollo de actividades de las mismas características, organizados

por la Universidad de Granada en los que participen el personal docente e investigador, personal de administración y servicios, becarios y estudiantes de grado y posgrado.

- Los servicios prestados a la Comunidad Universitaria, por el Centro de Servicios de Informática y Redes de Comunicación, el Centro de Instrumentación Científica, Centro de Actividades Deportivas y las Residencias Universitarias y Colegios Mayores.

- b) Relaciones Internas de Financiación de Actividades: las redistribuciones de crédito que efectúen los Vicerrectorados con destino a los Centros, Departamentos y Cursos de especialización con la finalidad de complementar la financiación de sus actividades.
- c) Cuando se haya producido un error material en la contabilización de un gasto y no sea posible la rectificación contable, se instrumentará una relación interna que permita su corrección.

**Artículo 53. Régimen jurídico general.**

La modificación de los créditos presupuestarios iniciales, se regulará por lo que establezca la Comunidad Autónoma de Andalucía en desarrollo de la Ley Orgánica 6/2001, de 21 de diciembre, de Universidades, por los Estatutos de la Universidad y por las presentes Bases, aplicándose supletoriamente la Ley del Presupuesto de la Comunidad Autónoma de Andalucía para el mismo ejercicio presupuestario y el Decreto Legislativo 1/2010, de 2 de marzo, por el que se aprueba el Texto Refundido de la Ley General de la Hacienda Pública de la Junta de Andalucía.

**Artículo 54. Tramitación general de las modificaciones presupuestarias.**

1. Las modificaciones presupuestarias se tramitarán mediante expediente elaborado por la Gerente, de acuerdo con las siguientes normas:

- 1.1. Los expedientes de modificación presupuestaria se iniciarán, con carácter general, a propuesta y con autorización expresa del Responsable del Centro de Gasto a través de las Unidades Gestoras, permanentes o temporales, que tengan a su cargo la gestión de los créditos o fondos correspondientes.
- 1.2. Con independencia de la documentación que el proponente considere oportuno unir, la iniciación del expediente de modificación se realizará preceptivamente con la presentación, en el centro gestor correspondiente, de una memoria justificativa que deberá contener:
  - a) Tipo de modificación que se propone con justificación de necesidad de la misma y su carácter ineludible, haciendo especial referencia a que los créditos que producen baja no serán necesarios para la finalidad para la que fueron previstos. No se admitirá como justificación de la propuesta de modificación la necesidad de hacer frente a obligaciones contraídas sin crédito o por importe superior al crédito disponible.
  - b) Un estudio económico que cuantifique las necesidades surgidas e indique los recursos o medios previstos para la financiación, en su caso, del mayor gasto.
  - c) Para los expedientes de transferencias de crédito, en todo caso, se hará constar que los créditos que se minoran no se encuentran afectados a obligación alguna y que tras la minoración de los mismos se cuenta con financiación suficiente para afrontar los gastos que pudieran surgir hasta final del ejercicio.
  - d) Justificación de la incidencia en la consecución de las actuaciones y de los objetivos propuestos en el presupuesto, haciendo referencia a los posibles cambios en objetivos estratégicos y/o indicadores inicialmente propuestos para el ejercicio.
  - e) Incidencia que la modificación propuesta tenga o pueda tener en los presupuestos de ejercicios futuros, especificando, en su caso, los recursos o medios previstos para la financiación del mayor gasto público.
  - h) Cualquier otra previsión que se recoja en las normas presupuestarias.

- 1.3. Las Unidades Gestoras, una vez recibida la petición de modificación presupuestaria en los términos establecidos en el apartado anterior, realizarán los siguientes trámites sucesivos:
  - a) Verificación de la legalidad de la propuesta, con indicación de la normativa en la que se ampara.
  - b) Comprobación de la documentación que se adjunta y de su suficiencia para la modificación que se solicita.
  - c) Cumplimentación de los datos económicos del modelo de "Petición de Modificación Presupuestaria", habilitado al efecto, en el que se indicará la clasificación orgánica, funcional y económica de las aplicaciones presupuestarias afectadas.
  
- 1.4. El Servicio de Contabilidad y Presupuestos acreditará la existencia de la financiación propuesta mediante:
  - a) La reserva del crédito correspondiente, que deberá ser firmada por el/la Jefe/a de Servicio, o en su ausencia por el/la Jefe/a de la Sección de Presupuestos, para las transferencias de crédito.
  - b) Certificación expedida al efecto por el/la Jefe/a de Servicio, o en su ausencia por el/la Jefe/a de la Sección de Presupuestos, para los expedientes de ampliación de crédito, créditos extraordinarios o suplementos de crédito y bajas por anulación.
  
- 1.5. En caso de que el Servicio de Contabilidad y Presupuestos detecte alguna incidencia, devolverá el expediente a la Unidad Gestora de origen informando de los motivos de la improcedencia de la tramitación, para que ésta, a su vez, dé traslado del informe al peticionario.

2. La acreditación favorable del Servicio de Contabilidad y Presupuestos se adjuntará al expediente y se dará traslado del mismo a la Gerente para su consideración, previo informe de la Oficina de Control Interno. Dicho informe se referirá a existencia y suficiencia, en su caso, de la financiación propuesta, los órganos competentes para su adopción, y aquellos otros extremos que se estimen pertinentes analizar.

3. Los expedientes de modificaciones de crédito con consideración positiva de la Gerente se someterán para su aprobación al órgano competente.

4. Cuando el responsable de un Centro de Gasto con financiación afectada solicite modificar la finalidad de créditos consignados en el mismo, tal modificación deberá contar con la autorización previa del órgano competente que determine la convocatoria específica del ente financiador.

5. La Gerente de la Ugr, si lo estima conveniente, dictará las instrucciones oportunas en desarrollo de lo establecido en el presente artículo.

## **SECCIÓN SEGUNDA: CLASES DE MODIFICACIONES DE CRÉDITO.**

### **Artículo 55. Clases de modificaciones presupuestarias.**

1. Las clases de modificaciones pueden ser:

- a) Motivadas por la insuficiencia o inexistencia de crédito inicial:
  1. Transferencias de crédito.
  2. Créditos extraordinarios.
  3. Suplementos de crédito.

4. Ampliación de crédito.

- b) Derivadas de la obtención de ingresos específicos: Generación de crédito.
- c) Incorporación de remanentes de crédito.
- d) Bajas por anulación.

2. Con la salvedad de los remanentes y los fondos de investigación, siempre que la modificación presupuestaria, en cada caso o sumadas a las anteriores, comporte un aumento de gasto superior al tres por ciento del presupuesto vigente, deberá ser aprobada por el Consejo Social. En los restantes casos corresponderá a la Rectora o al Consejo de Gobierno, quienes darán cuenta al Consejo Social.

**Artículo 55 bis.** *Otras operaciones presupuestarias. Redistribuciones de crédito.*

Es una operación presupuestaria que permite distribuir créditos dentro de la misma vinculación jurídica de los mismos. No ha de poder alterar la definición establecida en el estado de gastos del presupuesto inicial y sus modificaciones, por lo que sólo podrán destinarse a financiar créditos de la misma clasificación económica de un programa presupuestario. La operación, no sujeta a fiscalización previa, se realizará de acuerdo con la aplicación informática diseñada y puesta en funcionamiento para su gestión.

**A.1) TRANSFERENCIAS DE CRÉDITO.**

**Artículo 56.** *Concepto de transferencia de crédito.*

1. Las transferencias de crédito son aquellas modificaciones del Estado de Gastos mediante las que, sin alterar la cuantía total del mismo, se imputa el importe total o parcial de un crédito a otras partidas presupuestarias con diferente vinculación jurídica, e incluso con la creación de créditos nuevos.

2. En todo caso, debe justificarse que la cantidad cuya transferencia se propone no está afecta a obligación alguna. Asimismo, se justificará que existe consignación suficiente para atender todos los gastos previstos hasta el final del ejercicio.

**Artículo 57.** *Limitaciones a las transferencias de crédito.*

1. Las transferencias de crédito estarán sujetas a las siguientes limitaciones:

- a) No afectarán a los créditos extraordinarios concedidos durante el ejercicio ni a los incrementados con suplementos.
- b) No minorarán créditos que hayan sido incrementados por transferencias, ni a los créditos ampliados.
- c) No incrementarán créditos que, como consecuencia de otras transferencias, hayan sido objeto de minoración.

2. Con carácter general, las transferencias de crédito contemplarán las variaciones permitidas por la legislación vigente.

3. Las limitaciones previstas en los apartados anteriores no serán de aplicación:

- a) Cuando afecten a créditos del Capítulo I de Gastos de Personal.
- b) Cuando se trate de transferencias motivadas por adaptaciones técnicas derivadas de reorganizaciones administrativas.
- c) Cuando afecten a los créditos consignados en la orgánica de Imprevistos y Funciones no clasificadas.

4. No tendrán la consideración de transferencias de crédito y se considerarán como mera reasignación de créditos, que será aprobada por la Gerente, aquellas autorizadas a Centros, Departamentos y cualesquiera otras que no superen el importe de los créditos consignados según su vinculación o se consideren necesarias por causas sobrevenidas, que en todo caso deberá justificarse en el expediente.

**Artículo 58.** *Atribución de competencias para la aprobación de las transferencias de crédito.*

Las competencias para la aprobación de expedientes de transferencias de crédito, corresponden a los siguientes órganos:

- a) Las transferencias de crédito entre los distintos programas y entre los diversos conceptos de los capítulos de operaciones corrientes, serán aprobadas por la Rectora, que dará cuenta al Consejo de Gobierno.
- b) Las transferencias de crédito entre los distintos programas y entre los diversos conceptos de los capítulos de operaciones de capital, serán aprobadas por la Rectora, que dará cuenta al Consejo de Gobierno.
- c) Las transferencias de gastos corrientes a gastos de capital serán aprobadas por el Consejo Social.
- d) Las transferencias de gastos de capital a gastos corrientes serán aprobadas por el Consejo Social previa autorización de la Comunidad Autónoma.

**A.2 y A.3) SUPLEMENTOS DE CRÉDITO Y CRÉDITOS EXTRAORDINARIOS.**

**Artículo 59.** *Concepto y financiación de suplementos de crédito y créditos extraordinarios.*

1. Cuando tenga que realizarse algún gasto que no pueda demorarse hasta el ejercicio siguiente y no haya crédito en el Presupuesto de la Universidad, o el crédito consignado fuera insuficiente y no ampliable, podrá autorizarse la concesión de un crédito extraordinario, en el primer caso, o de un suplemento de crédito en el segundo, especificándose los recursos concretos que deben financiarlos.

2. Los suplementos de crédito y los créditos extraordinarios podrán financiarse por medio de:

- a) Remanente de tesorería no afectado (para gastos generales).
- b) Mayores ingresos de los previstos de carácter no finalista. En estos casos, debe quedar acreditado fehacientemente el surgimiento del derecho a cobrar o bien la existencia de compromisos firmes de aportación por terceros de los ingresos o bien la efectiva recaudación de esos ingresos.
- c) Ingresos no previstos de carácter no finalista. En estos casos, deberá quedar acreditada la viabilidad de la obtención de los nuevos recursos.
- d) Los destinados a gastos de inversión podrán financiarse, además de con los recursos indicados anteriormente, con los procedentes de operaciones de crédito, previa la oportuna autorización.

**Artículo 60.** *Atribución de competencias para la aprobación de créditos extraordinarios y suplementos de crédito.*

Las competencias para la aprobación de expedientes de concesión de créditos extraordinarios y suplementos de crédito corresponden al Consejo de Gobierno, sin perjuicio de lo establecido en el art. 55.2 de estas Bases.

**A.4) AMPLIACIÓN DE CRÉDITO.**

**Artículo 61.** *Concepto y financiación de las ampliaciones de crédito.*

1. En general, se consideran ampliables hasta una suma igual a las obligaciones que es preceptivo reconocer, con el cumplimiento previo de las normas legales y, en todo caso, financiando oportunamente el incremento del gasto, los créditos que se detallan a continuación:

- a) Los que se destinen a satisfacer retribuciones de personal de plantilla o de personal laboral de la Universidad como consecuencia de la aplicación de las disposiciones que se dicten en esta materia para los funcionarios o por aplicación de los correspondientes Convenios Colectivos para el personal en régimen laboral.
- b) Los destinados a satisfacer las retribuciones del profesorado contratado a que se refieren los *artículos 118 y siguientes de los Estatutos* y los que se deriven del aumento de plazas



- de personal laboral.
- c) Los destinados a satisfacer la cuota patronal a la Tesorería General de la Seguridad Social, cualquiera que sea el ejercicio a que se refiera.
  - d) Los que sean consecuencia de los convenios y conciertos o contratos de prestación de servicios de la Universidad de Granada con otras personas o entidades.
  - e) Igualmente tendrán la consideración de ampliables los créditos distribuibles relativos a los denominados "gastos estructurales" y los asignados para gastos de los Servicios Centrales, que serán gestionados, a través de la Gerente.
2. Las ampliaciones de crédito podrán financiarse por los mismos medios citados en el art. 59.2.
3. En el expediente de ampliación de crédito habrá de certificarse por la Gerente la necesidad de mayor gasto e indicar la fuente de financiación para su cobertura.

**Artículo 62.** *Atribución de competencias para la aprobación de expedientes de ampliación de créditos.*

La competencia para la aprobación de expedientes de ampliación de créditos corresponde al Consejo de Gobierno, sin perjuicio de lo establecido en el art. 55.2 de estas Bases.

**B) GENERACIONES DE CRÉDITO.**

**Artículo 63.** *Concepto y requisitos de generaciones de crédito.*

1. Las generaciones son modificaciones que incrementan los créditos como consecuencia de la realización de determinados ingresos no previstos o superiores a los contemplados en el presupuesto inicial.
2. Podrán dar lugar a generaciones de crédito los ingresos realizados en el propio ejercicio y acreditados documentalmente:
- a) Procedentes de aportación de personas naturales o jurídicas para financiar, conjuntamente con la Universidad, gastos que por su naturaleza estén comprendidos en los fines u objetivos de la misma.
  - b) Derivados de ventas de bienes y prestación de servicios.
  - c) Derivados de enajenaciones de inmovilizado.
  - d) Como consecuencia de reembolsos de préstamos.
  - e) Derivados de ingresos, en términos netos, procedentes de proyectos, contratos, trabajos de carácter científico, técnico o artístico y de cursos y seminarios, entre otros.
  - f) Procedentes de ingresos por reintegros de pagos indebidos de ejercicios cerrados o realizados con cargo a créditos del presupuesto corriente.
  - g) Ingresos por venta de publicaciones, servicios deportivos universitarios y otros ingresos.

**Artículo 64.** *Limitaciones a las generaciones de crédito.*

1. Los ingresos de carácter finalista o específico sólo podrán financiar los créditos destinados a atender la finalidad concreta que tengan asignados.
2. La generación sólo podrá realizarse cuando se hayan efectuado los correspondientes ingresos que la justifican. No obstante, la generación como consecuencia del supuesto previsto en el apartado 2.a) del artículo anterior podrá realizarse una vez efectuado el reconocimiento del derecho por la Universidad.



**Artículo 65.** *Atribución de competencias para la aprobación de expedientes de generación de crédito.*

Las competencias para la aprobación de expedientes de generación de crédito corresponden a la Rectora, que dará cuenta al Consejo de Gobierno, sin perjuicio de lo establecido en el art.55.2 de estas Bases.

### **C) INCORPORACIÓN DE REMANENTES DE CRÉDITO.**

**Artículo 66.** *Concepto de remanente de crédito.*

El remanente de crédito presupuestario al cierre de un ejercicio, es la diferencia entre la consignación definitiva de un crédito y las obligaciones reconocidas netas con cargo al mismo.

**Artículo 67.** *Incorporación de remanentes y su financiación.*

1. Los créditos para gastos que el último día del ejercicio presupuestario no estén afectados al cumplimiento de obligaciones ya reconocidas quedarán anulados de pleno derecho.

2. No obstante, se incorporarán necesariamente al estado de gastos del ejercicio inmediato siguiente:

2.1. De forma preceptiva, cuando se refieran a:

- a) Créditos específicamente vinculados a ingresos de carácter finalista, hasta el límite de su financiación.
- b) Remanentes de créditos extraordinarios o suplementos de créditos cuya aprobación se haya realizado en el último mes del ejercicio presupuestario anterior.

2.2. Potestativamente en los siguientes casos:

- a) Créditos asignados por la Universidad para investigación sin financiación afectada.
- b) Créditos financiados con recursos propios derivados de concesiones administrativas y reserva de espacios cuya liquidación se haya cobrado en el último mes del ejercicio presupuestario.

Si un Centro de Gasto no los consume totalmente durante el ejercicio presupuestario, la cantidad no dispuesta podrá incrementar la asignación inicial para el periodo siguiente, previa determinación de las finalidades concretas a que se destina.

No obstante lo dispuesto en los apartados a) y b), a la vista de los resultados económicos tanto globales como de las diversas unidades, el Consejo de Gobierno, a propuesta de la Gerente, podrá modificar total o parcialmente este criterio.

3. La Gerente podrá autorizar la disponibilidad en el ejercicio corriente de los remanentes de crédito existentes a 31 de diciembre del ejercicio anterior, que procedan de financiación afectada, así como los que se consideren imprescindibles para la atención de compromisos ineludibles. Todo ello sin perjuicio de la posterior tramitación mediante el oportuno expediente de alteración presupuestaria.

4. Las incorporaciones de crédito se financiarán con cargo a la financiación afectada, en su caso, y con cargo a remanente de tesorería las restantes.

**Artículo 68.** *Atribución de competencias para autorizar la incorporación de remanentes de crédito.*

La competencia para autorizar la incorporación de remanentes de crédito corresponde al Consejo de Gobierno.

## **D) BAJAS POR ANULACIÓN.**

### **Artículo 69.** *Concepto de baja por anulación.*

Las bajas por anulación suponen una modificación presupuestaria que consiste en la disminución total o parcial del crédito presupuestario asignado a una determinada partida de gastos.

### **Artículo 70.** *Limitaciones a las bajas por anulación.*

La baja por anulación de cualquier crédito podrá darse siempre que dicha dotación se estime reducible o anulable sin perturbación del respectivo Centro de Gasto.

### **Artículo 71.** *Atribución de competencias para la aprobación de bajas por anulación.*

Las bajas por anulación serán aprobadas por la Rectora, que dará cuenta al Consejo de Gobierno.

## **TÍTULO V: EJECUCIÓN DEL PRESUPUESTO.**

### **CAPÍTULO I: INGRESOS.**

#### **SECCIÓN PRIMERA: DISPOSICIONES GENERALES.**

### **Artículo 72.** *Globalidad de los ingresos.*

Todos los ingresos de la Universidad de Granada se destinan de manera global a financiar el conjunto de gastos, excepto que por su carácter o por un acuerdo concreto del órgano competente, queden afectados como ingresos finalistas o específicos.

### **Artículo 73.** *Ingresos finalistas o de carácter específico.*

1. Son ingresos finalistas los que financian conceptos de gasto de manera directa o específica, que afectan a inversiones, proyectos u otras actividades de investigación, o relacionados con cualquier otra actividad de la Universidad.
2. Los ingresos finalistas o específicos (Convenio, Proyecto, Curso, Congreso, Jornada, Contrato de Investigación, etc.), tendrán efectos económicos desde el momento en que se produzca su efectiva recaudación. No obstante la Gerente podrá autorizar la disponibilidad del gasto que financien, a petición del Responsable del Centro de Gastos del Convenio, Proyecto, Curso, etc., si existe documentación acreditativa que considere ingreso suficientemente garantizado.
3. El pago de las obligaciones se podrá materializar aunque el ingreso no se encuentre efectivamente percibido, siempre que el derecho se encuentre suficientemente acreditado. Con carácter general, en el caso de retribuciones del personal de la Universidad, deberá haberse producido el ingreso efectivo considerado. No obstante, la Gerente podrá resolver el pago material de retribuciones de personal sin el requisito de ingreso efectivo, en atención a circunstancias de carácter excepcional, que deberá constar en el expediente de gasto.
4. Los ingresos finalistas o de carácter específico, se destinarán a la finalidad establecida en el acuerdo de concesión y los gastos afectados serán objeto de contabilización independiente para facilitar su justificación.

### **Artículo 74.** *Derechos de matrícula para estudios de títulos propios de la Universidad de Granada.*

Los derechos de matrícula para estudios que conduzcan a la obtención de un título propio de la Universidad de Granada los fijará el Consejo Social, tendrán la consideración de precios por servicios académicos universitarios y, en términos netos, estarán directamente afectados a la

financiación de los gastos de los estudios que en ellos se realicen.

**Artículo 75. Precios Públicos.**

1. Los precios públicos a satisfacer por la prestación del servicio público de la educación superior en la Universidad de Granada, en las enseñanzas conducentes a la obtención de títulos oficiales con validez en todo el territorio nacional, serán los indicados en las normas del curso académico correspondiente.
2. No existirán más bonificaciones y/o compensaciones que las contempladas en la normativa vigente.
3. El resto de precios públicos por prestación de servicios se ajustarán y gestionarán según lo indicado en el "Catálogo de Precios Públicos" que figurará como Anexo a estas Bases.

**Artículo 76. Relación entre precios públicos y coste de los servicios de títulos propios.**

1. En la fijación de los precios públicos por estudios conducentes a la obtención de títulos propios se tendrá en cuenta prioritariamente el principio de estimación del coste, por lo que su cuantía tenderá a cubrir la totalidad de los gastos que supongan la celebración de dichas enseñanzas.
2. El coste total a que se refiere el apartado anterior tendrá en cuenta los costes indirectos en que incurre la actividad.

**Artículo 77. Devolución de ingresos.**

1. Los pagos por devolución de ingresos procederán cuando concurren las causas legalmente justificativas de la devolución. El expediente contendrá la causa que da lugar al reintegro, importe y fecha del cobro.
2. El órgano competente para aprobar el expediente es la Gerente, o persona a quien ésta designe. En el expediente deberá constar la resolución expresa de aprobación de la devolución de ingresos.
3. Las devoluciones de ingresos que cumplan los requisitos anteriores, se realizarán mediante baja o anulación de los derechos liquidados o minoración de los ingresados, aplicando presupuestariamente la devolución al ejercicio en que se reconozca.
4. Para la devolución de los ingresos percibidos por la Ugr referidos a matriculación de estudios conducentes a títulos oficiales será necesario el informe motivado del Administrador/a del centro correspondiente, o quien se acuerde por delegación de la Gerente, a la que se deberá adjuntar la solicitud del interesado, una copia de la carta o cartas de pago del solicitante y la indicación de la fecha en la que el importe haya sido satisfecho.

No procederá la devolución de precios públicos por enseñanzas oficiales cuando el interesado tenga pendiente de pago deudas a favor de la Ugr por cualquier motivo sin causa imputable a la misma, en cuyo caso se procederá a realizar la compensación mediante documento que recoja los importes compensados y los conceptos a los que corresponden.

5. La resolución de las solicitudes de reintegro de precios públicos de cursos de enseñanzas propias y todas aquellas actividades docentes que no conduzcan a la obtención de títulos de carácter oficial y validez en todo el territorio nacional que organice la Universidad se realizarán, de acuerdo con la normativa aplicable, mediante resolución motivada. En estos casos sólo procederá el reintegro en los siguientes casos:

- a) Por causas atribuibles a la Universidad.
- b) Cuando se hayan cubierto todas las plazas convocadas y exista lista de espera o estudiantes no admitidos, siempre que la vacante que pueda dejar el solicitante quede cubierta por un estudiante suplente.

c) Por motivos excepcionales y debidamente justificados, a petición del interesado, siempre que se certifique por el responsable de la orgánica de gasto que tal devolución no supone déficit al presupuesto de la actividad.

6. Excepto en los casos autorizados por la Rectora, solamente se podrán conceder bonificaciones en las enseñanzas propias y todas aquellas actividades docentes que no conduzcan a la obtención de títulos de carácter oficial y validez en todo el territorio nacional que organice la Universidad cuando se hayan formalizado las correspondientes preinscripciones o matrículas y el presupuesto de dichas actividades permita bonificaciones sin que se presente déficit. Cualquier propuesta de bonificación, que sea previa a la celebración del curso, deberá incluir esta prevención.

7. Para la devolución de los ingresos percibidos por la Ugr referidos a la inscripción en actividades de carácter físico-deportivo organizadas por el Servicio de Deportes, así como por actividades desarrolladas por el Vicerrectorado Extensión Universitaria será necesaria la solicitud del interesado, a la que se deberá adjuntar copia de la Carta o justificante de Pago del solicitante. La resolución de estas solicitudes de reintegro se realizará mediante resolución motivada de la Gerente, previo informe de la dirección del Servicio de Deporte o de la unidad correspondiente del Vicerrectorado de Extensión Universitaria según los casos.

8. Cualquier otra devolución de precios públicos por otros servicios universitarios no incluidos en los puntos anteriores será autorizada por la Gerente, en la forma que se establezcan por resolución expresa emitida al efecto.

9. En cualquier caso, toda devolución de precios públicos por cualquier actividad diferente a enseñanzas oficiales por las causas establecidas en el punto b) y c) del punto 5 podrá conllevar un descuento por gastos de gestión por el siguiente importe:

- a) Estudios cíclicos y enseñanzas propias de 15 o más créditos ECTS (títulos de Máster, Especialista, Experto y Diploma de extensión universitaria): 100 euros.
- b) Resto de enseñanzas no oficiales y demás actividades: 20% del importe a reintegrar con un máximo de 100 euros.
- c) Para el caso de los cursos de verano, el importe que se establezca en su normativa propia y en su defecto el 20% del importe a reintegrar con un máximo de 100 euros.

10. No procederá de devolución de precios públicos por enseñanzas no oficiales cuando el interesado haya asistido a la actividad o curso en al menos un 50% de su duración así como cuando tenga pendiente de pago deudas a favor de la Ugr por cualquier motivo sin causa imputable a la misma, en cuyo caso se procederá a realizar la compensación mediante documento que recoja los importes compensados y los conceptos a los que corresponden.

## **SECCIÓN SEGUNDA: PROCEDIMIENTO ORDINARIO DE GESTIÓN DE LOS INGRESOS.**

### **Artículo 78.** *Fases en la gestión de los ingresos.*

La gestión de los ingresos de la Universidad se realiza mediante las siguientes fases sucesivas o simultáneas:

- a) Reconocimiento del derecho.
- b) Extinción del derecho.

### **Artículo 79.** *Reconocimiento del derecho.*

1. El reconocimiento del derecho es el acto que, conforme a la normativa aplicable a cada recurso específico, declara y liquida un crédito a favor de la Universidad.

2. Solamente se reconocerán como derechos a cobrar los que se deriven de los actos, acuerdos, resoluciones o providencias dictadas por persona competente y existan las garantías suficientes de cobro.

3. La competencia para el reconocimiento de derechos no recaudados corresponde al Gerente.

**Artículo 80. Extinción del derecho.**

1. La extinción del derecho podrá producirse por su cobro, por compensación, por anulación o por prescripción.

2. El cobro de los derechos a favor de la Universidad de Granada se realizará a través de las entidades bancarias que en su caso se determinen.

**CAPÍTULO II: GASTOS.**

**SECCIÓN PRIMERA: GESTIÓN DE LOS CRÉDITOS PRESUPUESTARIOS.**

**Artículo 81. Responsables de la gestión de los créditos presupuestarios.**

1. Los Centros de Gasto son unidades dotadas de autonomía para la gestión de los créditos que les son asignados dentro del Presupuesto de Gastos de la Universidad, así como para proponer las modificaciones de créditos que se justifiquen a lo largo del ejercicio económico. Los Centros de Gasto adscritos a los distintos Subprogramas, con las excepciones que puedan establecerse, serán coordinados por el miembro del equipo de gobierno responsable del correspondiente Subprograma quien tendrá además, entre otras, competencias para proponer modificaciones presupuestarias entre ellos.

2. Corresponderá a los responsables de los Subprogramas y Centros de Gasto:

- a) Garantizar la economía y eficacia del gasto.
- b) Asegurar el cumplimiento de la normativa de ejecución del Presupuesto, en especial la relativa a contratación del Sector Público.
- c) Autorizar el inicio de los expedientes de gastos, que tendrán como límite el total de los créditos que tengan asignados.

3. La Gerente, autorizará el establecimiento de Centros de Gasto, asignándoles la gestión de los créditos recogidos en el Presupuesto, de conformidad con lo establecido en estas Bases. Asimismo, establecerá Centros de Gasto para cada uno de los proyectos y contratos de investigación con una asignación equivalente a la disponibilidad del crédito del proyecto o contrato y, en general, de aquéllos que tengan financiación externa, con una asignación equivalente a dicha financiación. Para el caso particular de los contratos de investigación y organización de congresos y/o conferencias, éstos permanecerán activos, como máximo, hasta el 31 de diciembre del ejercicio económico posterior a la finalización de la actividad para la que se haya recibido la financiación afectada o finalista, en que serán dados de baja por el Servicio de Contabilidad y Presupuestos.

4. El Servicio de Contabilidad y Presupuestos mantendrá un registro de Centros de Gastos con información individualizada de los mismos en cuanto a su apertura y cancelación, histórico de responsables y autorizados, así como DNI de los mismos, fecha de autorización y cese de funciones, en su caso.

5. Tienen la condición de responsables de Centros de Gasto, siempre que su vinculación con la Universidad sea de carácter permanente, los siguientes:

- a) Los/as Vicerrectores/as y cargos asimilados y el Secretario General en el área de sus respectivas competencias.
- b) La Gerente, en los Servicios Centrales y en la gestión de gastos estructurales de todos los Centros de la Universidad, con las excepciones que se establezcan. En todo caso los documentos justificativos del gasto serán previamente visados por los Administradores de los Centros o por los Jefes de los Servicios o Unidades Administrativas Centrales.
- c) Los/as Decanos/as y Directores/as de Centros, o persona a quien expresamente éstos

designen.

- d) Los/as Directores/as de Departamento o persona a quien éstos designen de entre los miembros de la Junta de Dirección del Departamento.
- e) Los/as Directores/as de Institutos Universitarios o persona a quien éstos designen de entre los miembros de la Junta de Dirección.
- f) Los/as Directores/as o responsables de Servicios y Unidades Orgánicas con dotación presupuestaria o persona a quien éstos designen.
- g) Los/as Directores/as de Colegios Mayores y Residencias Universitarias.
- h) Los/as Directores/as o responsables de los cursos de especialización (no conducentes a títulos oficiales con validez en todo el territorio nacional).
- i) Los/as Coordinadores/as de Cursos de Postgrado, Másteres oficiales o propios, Programas de doctorado y los coordinadores de congresos, jornadas, reuniones científicas, seminarios y cualquier evento de estas características.
- j) Los/as investigadores/as principales de los proyectos o contratos y convenios de investigación, en los estrictos términos previstos en dichos proyectos, así como los responsables de grupos de investigación.
- k) Los/as Administradores/as de los Centros en los que no se haya nombrado Director/a de los mismos. En caso de ausencia de Director/a y Administrador/a será la Gerente quien determinará la forma de actuación correspondiente en cuanto a la autorización y forma de gestión del gasto.

6. Además, podrán ser titulares de Centros de Gasto los responsables directos de la gestión de las dotaciones presupuestarias con finalidades de investigación que se asignen, debiendo tener en todo caso vinculación laboral o estatutaria con la Universidad Granada durante al menos todo el periodo de ejecución y justificación de la actividad para la que se reciba la financiación.

7. Adicionalmente se podrán establecer por la Gerente otros Centros de Gasto y responsables de los mismos para la adecuada gestión del Presupuesto de la Universidad.

8. La designación de personas indicadas en las letras c), d), e) y f) del punto 5 anterior, deberá formalizarse por escrito mediante autorización expresa de los Responsables de Centro de Gasto y ser comunicada al Servicio de Contabilidad y Presupuestos para su registro.

#### **Artículo 82.** *Operaciones internas entre Centros de Gasto.*

1. Cuando un Centro de Gasto preste servicio o ceda un bien a otro se utilizará la redistribución de créditos entre Centros de Gasto para compensar, sin transacción monetaria, el coste económico del servicio o cesión. Éstos serán autorizados por los responsables de los Centros de Gasto de cargo siempre que no se vea afectada la vinculación jurídica establecida para los créditos presupuestarios en las presentes Bases. Si la vinculación jurídica se viese afectada se estará a lo establecido para las modificaciones de crédito.

2. La unidad que presta el servicio podrá exigir a la unidad receptora del mismo que acredite la existencia de la correspondiente retención de crédito en su presupuesto.

3. Las redistribuciones de crédito se realizarán de acuerdo con la aplicación informática diseñada y puesta en funcionamiento para su gestión. En casos excepcionales la Gerente podrá determinar cualquier otro procedimiento para que se puedan llevar a efecto.

#### **Artículo 83.** *Gastos con financiación afectada o finalista.*

1. Mientras no existan suficientes soportes documentales o compromisos para considerar que se va a recibir el ingreso, no podrán ejecutarse gastos con cargo a financiación afectada. La no observación de lo indicado en este apartado conllevará la no asunción por parte de la *Ugr* de las deudas contraídas y dará lugar a exigencia de las responsabilidades a que haya lugar. Se considerará responsable a toda persona que intervenga en la gestión y ejecución del gasto realizado.

2. En casos excepcionales, la Gerente podrá autorizar su ejecución si considera el ingreso suficientemente garantizado de la forma establecida en el artículo 73 de estas Bases.



3. Si los gastos no se ejecutan en el ejercicio presupuestario habiéndose recibido los correspondientes ingresos, podrán ejecutarse en el ejercicio siguiente para la misma finalidad, financiados con “remanentes afectados o específicos”, siempre que no haya vencido el periodo de ejecución fijado en las bases de las convocatorias o en sus normas reguladoras.

**Artículo 84.** *Gestión de gastos asociados a grupos, contratos y proyectos de investigación.*

1. La gestión administrativa de los contratos de investigación, suscritos al amparo del *artículo 83 de la LOU*, se regirá por la normativa interna que sea aprobada por la Universidad. En todo caso, las presentes Bases les será de aplicación a estos contratos junto a la normativa en materia de contratación administrativa y de personal aplicable a la Universidad.

2. La ejecución de los gastos de los proyectos, grupos o contratos de investigación (*artículo 83 de la LOU*), será responsabilidad del investigador principal que hubiera recibido la ayuda o suscrito el correspondiente convenio o contrato.

3. La tramitación administrativa de estos gastos corresponderá a los usuarios de Centros de Gasto, que la realizarán conforme se establece en las presentes Bases en defecto de normativa específica que los regule.

4. En los contratos, se deberá consignar una memoria económica en la que se establezca la previsión de dedicación horaria del PDI y PAS que vaya a participar así como la valoración de la misma. En ningún caso, los gastos asociados a convenios o proyectos y contratos superarán los ingresos finales previstos al efecto.

5. Los proyectos y contratos con financiación específica se desarrollarán y gestionarán conforme a su finalidad, su normativa específica, naturaleza del gasto y en los términos en los que se haya concedido la subvención. En su defecto se regirán por la normativa desarrollada por la Universidad de Granada.

6. De acuerdo con el *artículo 31 de la Ley 38/2003, de 17 de noviembre, General de Subvenciones*, en la ejecución del gasto se observará lo dispuesto en la legislación que sea de aplicación en materia de Contratación *del Sector Público*. Por el Responsable del Centro de Gasto se deberá solicitar el inicio del expediente de contratación administrativa a que haya lugar.

7. Los recursos para la financiación de las actividades de I+D+I que se obtengan como contraprestación de los contratos suscritos al amparo del artículo 83 de la LOU, quedarán afectados directamente a los proyectos o Centros de Gasto donde se hayan realizado. Estos ingresos compensarán el uso y mantenimiento de los bienes, equipos e instalaciones de la Universidad con la aportación mínima del 10% del presupuesto total del contrato en concepto de costes indirectos. Tendrán la consideración de costes indirectos todos aquellos costes que, aunque no puedan vincularse directamente con la operación financiada, son necesarios para su ejecución. Estos costes indirectos y sus condiciones de liquidación se ajustarán a la normativa interna de la Universidad establecida al efecto.

8. Cuando se detecte la incorrecta imputación de un gasto a un proyecto por no resultar elegible, la Gerente podrá de oficio imputarlo a otro Centro de Gasto, cuyo titular sea el investigador responsable, en el que éste resulte elegible.

**Artículo 85.** *Gestión presupuestaria de gastos cofinanciados por dos o más Centros de Gasto.*

Cuando se pretenda financiar un gasto con cargo a varios Centros de Gasto, el procedimiento a emplear será el siguiente:

- a) El justificante de gasto se imputará, por su importe íntegro, generalmente, a aquel Centro de Gasto que se corresponda con contratos de investigación y grupos de investigación. En todo caso, se deberá observar la elegibilidad o no del gasto a imputar.
- b) Una vez imputado el referido justificante, el Centro de Gastos que actúe como cofinanciador, tramitará una redistribución de crédito o una modificación presupuestaria en



la que se minore su saldo por el importe correspondiente a la parte del gasto que cofinancie, aumentándose el saldo del Centro de Gastos en el que se haya imputado la totalidad del mismo.

## **SECCIÓN SEGUNDA: PROCEDIMIENTO ORDINARIO DE EJECUCIÓN DEL GASTO.**

### **Artículo 86. Competencia para la autorización de gastos y ordenación de pagos.**

Corresponde a la Rectora la autorización y ordenación del gasto que se impute a los créditos presupuestarios, así como la ordenación de todos los pagos con cargo a los fondos y depósitos de la Universidad de Granada.

### **Artículo 87. Propuestas de gasto.**

Las propuestas de gasto serán suscritas por el responsable del Centro de Gasto correspondiente.

### **Artículo 88. Fases del procedimiento en la gestión de los gastos.**

1. La gestión de los gastos de la Universidad se realiza mediante las siguientes fases:

- a) Aprobación (o autorización) del gasto. (Fase A)
- b) Compromiso (o disposición) del gasto. (Fase D)
- c) Reconocimiento de la obligación. (Fase O)
- d) Ordenación del pago. (Fase P)
- e) Pago material.

2. Cuando la naturaleza de la operación o gasto así lo determinen, un mismo acto administrativo podrá abarcar más de una de las fases de ejecución enumeradas en las letras a), b) y c) del apartado anterior. El acto administrativo que acumule dos o más fases producirá los mismos efectos que si dichas fases se acordaran en actos administrativos separados.

3. Para los contratos menores será posible unir todas las fases en un documento ADO.

4. Las fases de gasto se tramitarán, documentarán y contabilizarán conforme a lo establecido en las presentes Bases y, supletoriamente, en las normas establecidas en la materia por la Comunidad Autónoma de Andalucía y el Estado.

### **Artículo 89. Aprobación o autorización del gasto.**

1. La aprobación o autorización (Fase A) del gasto es el acto mediante el cual se autoriza la realización de un gasto determinado por una cuantía cierta o aproximada, reservando a tal fin la totalidad o parte de un crédito presupuestario. Se inicia el procedimiento de ejecución del gasto sin que implique relaciones con terceros ajenos a la Universidad.

2. Únicamente podrán autorizarse gastos dentro del límite de existencia de consignación presupuestaria adecuada y suficiente para atender las obligaciones que de los mismos se derivan. Serán nulos de pleno derecho los acuerdos, las resoluciones o los actos administrativos en general que se adopten sin la existencia de crédito presupuestario adecuado y suficiente, sin perjuicio de las responsabilidades que se puedan derivar.

3. En caso de ausencia, vacante o enfermedad de los/as Directores/as de Departamento, Escuela e Instituto, Decanos/as de Facultad y demás responsables de Centros de Gasto, en el ámbito de sus respectivas competencias y presupuestos, podrá hacerse cargo de la gestión y conformidad de los gastos el Secretario del Departamento o Instituto, el/la Vicedecano/a de Facultad o Subdirector/a de la Escuela que se designe, siempre que haga constar su identidad en los documentos en formato papel conformados y se encuentren registrados en la base de datos habilitada en el Servicio de Contabilidad y Presupuesto para la identidad de los Responsables de Centros de Gasto. En Centros de Gasto de grupos, proyectos y contratos de investigación los responsables de los mismos serán sustituidos por la persona que éstos

designen de entre los miembros del grupo o investigadores colaboradores de los proyectos o contratos de investigación, debiendo éstos últimos, en todo caso, tener vinculación permanente con la *Ugr*.

**Artículo 90. Compromiso o disposición del gasto.**

El compromiso o disposición del gasto (Fase D) es el acto mediante el cual se acuerda, tras el cumplimiento de los trámites legalmente establecidos, la realización de gastos previamente aprobados, por un importe determinado o determinable. Es un acto con relevancia jurídica para con terceros, vinculando a la Universidad a la realización del gasto a que se refiera en la cuantía y condiciones establecidas.

**Artículo 91. Reconocimiento de la obligación.**

1. El reconocimiento de la obligación (Fase O) es el acto mediante el que se declara la existencia de una obligación exigible contra la Universidad, derivado de un gasto aprobado y comprometido y que comporta la propuesta de pago correspondiente. Se producirá previa acreditación documental ante el órgano competente de la realización de la prestación o el derecho del acreedor de conformidad con los acuerdos que en su día aprobaron y comprometieron el gasto.

2. El reconocimiento de la obligación se efectuará una vez que:

- a) Sea recibida la factura y/o justificantes que prueben la recepción de los bienes, la prestación del servicio o el derecho del acreedor con todos los requisitos legales que correspondan al gasto autorizado.

Las facturas deberán ser presentadas según se establece en la Resolución del Rectorado de la Universidad de Granada, de 4 de julio de 2016, por la que se crea y pone en marcha el registro contable electrónico de facturas de la Universidad de Granada, se establece su régimen jurídico, se determinan los requisitos funcionales y técnicos del mismo y se regula el procedimiento para la tramitación de las facturas y las actuaciones de seguimiento que deben realizarse por los distintos órganos, unidades y servicios de esta universidad. (BOUGR n.º 110, 27 de julio de 2016). En tanto no se cumplan los requisitos de tiempo y forma de presentación establecidos en dicha Resolución, no se entenderá cumplida la obligación por parte del proveedor de presentación de facturas en el registro correspondiente.

Igualmente no serán admitidas en el momento de recepción, aquellas facturas con una fecha de emisión que supere en un mes desde la entrega de los bienes o servicios, tal como viene establecido en el artículo 13 del Real Decreto 1619/2012, de 30 de noviembre, por el que se aprueba el Reglamento por el que se regulan las obligaciones de facturación. Tampoco se admitirán las facturas cuya fecha de entrada en registro difiera en más de 5 días de su fecha de emisión.

- b) Por la unidad de gestión económica correspondiente, se comprobará que las facturas o documentos sustitutivos de éstas relativos a gastos realizados con Tarjeta Electrónica de pago de la *Ugr*, gastos a recuperar por cesionario, gastos tramitados con el carácter de "A Justificar" y facturas de proveedor extranjero, con la excepción recogida en el artículo 2.4 del Real Decreto 1619/2012, de 30 de noviembre, por el que se aprueba el Reglamento por el que se regulan las obligaciones de facturación, contienen los siguientes requisitos:

1. Número de factura.
2. Fecha de expedición que deberá estar comprendida dentro del plazo de ejecución aprobado para los proyectos o subvenciones recibidas.
3. Datos Proveedor: Identificación, NIF y domicilio fiscal.
4. Datos Destinatario: Universidad de Granada. NIF de la *Ugr*.

5. Descripción: Describirá claramente el bien o servicio adquirido.
6. Tipo impositivo aplicado (IVA o IPSI) y cuota tributaria resultante. Se especificarán por separado las bases que se encuentren exentas o que tengan distinto tipo impositivo.
7. Fecha de prestación del servicio. Si es distinta a la fecha de expedición.

3. Siempre que se cumpla con la normativa establecida en las presentes Bases de Ejecución Presupuestaria, las facturas y documentos acreditativos del gasto recibidos y tramitados en formato electrónico serán conformados por los Responsables de los Centros de Gasto a través de la aplicación informática denominada "Registro Contable de Facturas" que se encuentra habilitada en el portal de acceso identificado de la *Ugr*.

El plazo máximo para conformar las facturas será de 10 días desde su entrada en el Registro contable. Igualmente los documentos acreditativos del gasto que se sigan tramitando en formato papel, serán conformados en el mismo plazo por el responsable del Centro de Gastos que lo propuso debiendo contener el conforme los siguientes datos:

- a) La expresión "CONFORME".
- b) La Orgánica del Centro de Gastos.
- c) La fecha del día en que se firma.
- d) Antefirma,
- e) Firma
- f) Pie de firma, con indicación de nombre y apellidos del Responsable del Centro de Gastos.

4. En los contratos menores, el conforme de las facturas y justificantes que se realiza de forma electrónica acreditará explícitamente la recepción en condiciones satisfactorias, en cuanto a cantidad, calidad y precio de los bienes y servicios recibidos, así como la comprobación de los cálculos en la factura.

5. Las unidades gestoras realizarán la imputación del gasto de las facturas conformadas en un plazo máximo de 5 días desde la fecha de conformidad de las mismas con la salvedad de lo que por la Gerente se establezca en la circular de apertura del ejercicio.

6. Cuando proceda y de acuerdo con lo establecido en las presentes Bases y en la legislación aplicable en materia de contratación, se deberá elaborar y suscribir la correspondiente acta de recepción o certificación sustitutiva de ésta, dentro del mes siguiente de haberse producido la entrega de los bienes o servicios.

#### **Artículo 92.** *Ordenación del Pago.*

1. La ordenación del pago (Fase P) es el acto mediante el cual se expide, en relación con una obligación reconocida anteriormente, una orden de pago contra la tesorería de la Universidad.

2. La expedición de órdenes de pago con cargo al Presupuesto habrá de acomodarse al plan general que sobre disposición de fondos de la Tesorería se haya establecido por la Rectora.

#### **Artículo 93.** *Pago material.*

1. El pago material es el acto mediante el cual se satisfacen a los perceptores, a cuyo favor estuvieran expedidas las órdenes de pago, los importes que figuran en las mismas, produciéndose la salida de fondos de la Tesorería de la Universidad, y determinando la cancelación de una determinada obligación reconocida anteriormente.

2. Los pagos podrán realizarse "en firme" o "a justificar". La Gerente podrá determinar la calificación de pago urgente previa memoria explicativa del Responsable del Centro de Gastos.

**Artículo 94.** *Plazos y formas de pago.*

1. Plazos. La Universidad de Granada podrá hacer el pago de manera total o parcial, mediante abonos a cuenta o, en el caso de contratos de tracto sucesivo, mediante pago en cada uno de los vencimientos que se hubiesen estipulado.
2. Forma de pago. El medio preferente de pago es la transferencia bancaria. En casos excepcionales y/o por razones de oportunidad se podrá utilizar el cheque nominativo, el pago en efectivo o la tarjeta electrónica de pago en los casos previstos.
3. Fichero de terceros. Para poder hacerse efectivo el pago mediante transferencia bancaria, el acreedor debe mantener vigentes sus datos en el Registro de Terceros. La unidad administrativa responsable de este Registro es el Servicio de Contabilidad y Presupuestos que establecerá, previa autorización de la Gerente, las directrices y requisitos necesarios para su mantenimiento y control.

**Artículo 95.** *Realización del pago. Competencias.*

1. La facultad para hacer efectivos los pagos se ejercerá con la concurrencia mancomunada de las firmas de la Rectora o Vicerrector/a que le supla, y de la Gerente o persona que designe en los pagos centralizados. Será preceptiva la fiscalización y firma de la Directora de la Oficina de Control y, en caso de ausencia, por la persona inmediata de inferior rango adscrita a dicha Oficina.
2. Las firmas de las personas autorizadas tendrán que constar conjuntamente en los cheques o documentos que suponen la salida de fondos de la Universidad.
3. La Rectora podrá autorizar a los Responsables de Centros de Gasto que se determinen, previa petición de éstos, el uso de medios de pago electrónico con sus respectivos límites de disposición y elegibilidad de gastos, que serán justificados, según se disponga reglamentariamente, por los correspondientes Responsables de Centros de Gasto que utilicen estos medios. Será competencia de la Gerente la elaboración de la citada reglamentación.

**SECCIÓN TERCERA: PAGOS A JUSTIFICAR.**

**Artículo 96.** *Pagos a justificar.*

1. Concepto y excepcionalidad.

De conformidad con lo establecido en el *artículo 56 del Texto Refundido de la Ley General de la Hacienda Pública de la Junta de Andalucía, aprobado por Decreto Legislativo 1/2010, de 2 de marzo*, y el *artículo 79 de la Ley 47/2003, de 26 de noviembre, General Presupuestaria*, las órdenes de pago que, excepcionalmente, no puedan ir acompañadas de los documentos justificativos en el momento de su expedición, tendrán el carácter de "a justificar", sin perjuicio de la aplicación procedente a los créditos presupuestarios correspondientes. Estos pagos serán autorizados por la Rectora u órgano en quien delegue.

2. La expedición de órdenes de pago a justificar procederá en los siguientes casos:

- a) Cuando no sea posible la aportación de los documentos justificativos del gasto antes de formularse la propuesta de pago.
- b) Cuando las prestaciones o servicios a los que se refieren vayan a tener o hayan tenido lugar en el extranjero.
- c) Cuando se considere necesario para la agilización de la gestión de los créditos, atendiendo a razones de oportunidad u otras consideraciones debidamente ponderadas que deberán constar de forma motivada en el expediente.

3. Seguimiento de pagos pendientes de justificar.

Se efectuará un especial seguimiento y control de los pagos de esta naturaleza que estén pendientes de justificar, a los efectos de mantener regularizada la situación administrativa y contable, según proceda.

4. Responsabilidad patrimonial y reintegro.

Estarán sujetos al régimen de responsabilidad patrimonial que establece la normativa vigente aquellos perceptores de una orden de pago a justificar, que deberán reintegrar a la Universidad las cantidades no invertidas o no justificadas en tiempo y forma debidos.

5. Plazos y responsabilidad en la justificación.

- a) Los perceptores de estas órdenes de pago quedan obligados a justificar la aplicación de las cantidades recibidas en el plazo de tres meses, ampliables a seis por acuerdo de la Gerente de la Universidad. Dichos plazos serán de seis a doce, respectivamente, cuando se trate de pagos en el extranjero.
- b) El responsable del Centro de Gasto correspondiente, a través de su unidad de gestión, promoverá las medidas oportunas para obtener esta justificación a la finalización de la citada actividad y en forma adecuada.
- c) Transcurridos los plazos anteriores sin haberse producido la justificación, previa notificación al interesado y al Responsable del Centro de Gastos de la falta de justificación se expedirá la correspondiente certificación de descubierto si transcurridos diez días de la recepción de la notificación no se aporta la justificación correspondiente o, en su defecto, el comprobante del reintegro en la cuenta de tesorería de la Universidad que se indique por el Servicio de Gestión Económico-Financiero, de la cuantía liberada como pago a justificar. El certificado de descubierto dará paso al despacho de la vía de apremio.
- d) Los perceptores de órdenes de pagos a justificar estarán sujetos a la normativa vigente y antes de autorizar a un mismo perceptor un nuevo pago a justificar se deberá comprobar la situación de los fondos de esta naturaleza que tenga en su poder y que estén pendientes de justificación. por los mismos conceptos presupuestarios. No se podrá librar una nueva cantidad con este carácter si, transcurrido el plazo referido en el apartado a) anterior, existiesen órdenes pendientes de justificar.

6. Justificación al cierre del ejercicio.

El responsable del Centro de Gasto, a través de la unidad correspondiente, adoptará las medidas oportunas dirigidas a obtener las justificaciones, en todo caso, antes del 31 de diciembre y se tramitarán a los efectos de que quede justificado y contabilizado a dicha fecha el saldo que proceda de los pagos de esta naturaleza.

**SECCIÓN CUARTA: TARJETA DE PAGO ELECTRÓNICO.**

**Artículo 97. Pagos mediante tarjeta electrónica de la Universidad de Granada.**

1. El pago mediante tarjeta electrónica de la Universidad de Granada es un procedimiento de gestión de pagos que, utilizando los avances y herramientas electrónicas, facilita la gestión diaria del Personal Docente e Investigador de la misma, permite ahorro en gastos menores y automatiza la corriente de datos relativos a pagos, a los efectos de la contabilidad y tesorería de la Universidad. Mediante este medio de pago solo podrán ser atendidos gastos que tengan la consideración de contrato menor.

2. La utilización del procedimiento será de libre decisión individual para el personal adscrito a la Universidad que, siendo responsable de Centros de Gasto con dotación económica suficiente (al menos 3.000,00 € mensuales) en el Presupuesto de la Universidad de Granada del correspondiente ejercicio, pueda ser autorizado mediante la firma del documento denominado

"PROGRAMA TARJETA DE PAGO ELECTRÓNICO UNIVERSIDAD DE GRANADA" (en adelante PTPEUGR). Se considerará que el Responsable del Centro de Gasto no dispone de dotación económica suficiente para ser tomador de tarjeta electrónica de pago cuando en los centros de gasto vinculados a la misma no exista un importe global de al menos los 3.000,00 euros de disponible de la tarjeta.

3. Para poder solicitar, puntualmente, autorización de un disponible en la tarjeta superior a 3.000,00 €, el saldo mínimo que debe existir en los centros de gasto vinculados a la misma debe ser igual a la cuantía solicitada. No obstante, la cuantía de dicha autorización puntual no podrá superar en ningún caso el umbral establecido para contratos menores de suministros y servicios en la normativa vigente de Contratación Administrativa.

4. El Servicio de Gestión Económico-Financiero deberá bloquear la utilización de todas aquellas tarjetas de pago en el momento en que el tomador de la misma no cuente con saldo suficiente en los centros de gasto indicados en el momento de solicitar la tarjeta o en aquellos otros que se indiquen con posterioridad. El bloqueo de la tarjeta se producirá si, tras notificación al tomador de las circunstancias que provoquen dicho bloqueo y tras habersele concedido un plazo de alegaciones de 15 días, este no las formula o las alegaciones aducidas no son suficientemente justificativas.

5. La disponibilidad del saldo mensual en la Tarjeta estará condicionada a la justificación que de los gastos abonados con la misma se haya realizado en el plazo indicado en el siguiente artículo. El saldo a reponer mensualmente, salvo casos autorizados, no superará nunca el importe de 3.000 € ni la cuantía resultante tras aplicar la siguiente fórmula:

$$\text{Saldo mensual} = 3.000 \text{ €} - \text{Importe de gastos no justificados}$$

**Artículo 98.** *Obligación sobre justificación y tramitación de gastos pagados mediante tarjeta electrónica.*

Para la justificación y tramitación de los gastos realizados, los tomadores de las TPEUGR deberán observar las siguientes obligaciones:

- a) Haber realizado, en su caso, la formalización del expediente de contrato menor establecido en el artículo 118 de la vigente Ley de Contratos del Sector Público.
- b) Obtener en el momento del pago factura original de la compra realizada, que debe permitir acreditar documentalmente la naturaleza del gasto realizado, cumpliendo con todos los requisitos de la tramitación de los justificantes de gasto, de conformidad con las presentes Normas.
- c) Que todas las facturas sean expedidas a nombre de la Universidad de Granada, con el CIF de la misma (Q1818002F) y demás normativa de aplicación, así como detalle a efectos de liquidación de IVA, salvo que para aquellos gastos que correspondiéndose a indemnizaciones por razón del servicio y siendo elegibles dentro del PTPEUGR se haya dispuesto la posibilidad de no obtener factura con los datos fiscales de la UGR, en cuyo caso se admitirán a trámite los documentos justificativos del gasto conforme a los requisitos exigidos en el artículo 30 de las Normas para la liquidación y tramitación de Indemnizaciones por razón de servicio e Indemnizaciones de gastos por desplazamiento y estancia del personal externo.
- d) Tramitar a la mayor brevedad, mediante la aplicación de gestión económica correspondiente, los justificantes de los gastos pagados con la TPEUGR, indicando al gestor de los mismos, en caso de ser responsable de más de un Centro de Gasto, el código del centro donde se debe cargar el gasto de cada uno de los pagos realizados. Será obligatorio por parte del tomador de la tarjeta aportar al gestor administrativo extracto bancario en el que se identifique el pago realizado.
- e) En aquellos casos en los que por cualquier causa, ajena a la voluntad del tomador de la tarjeta, se prevea la imposibilidad de cumplimiento del plazo indicado en la letra anterior, se pondrán en conocimiento del Servicio de Gestión Económico Financiero a efectos de que por éste se realice el registro oportuno en las bases de datos habilitadas al efecto para el control de los pagos realizados mediante tarjeta electrónica.



- f) Responder en tiempo y forma a todos aquellos requerimientos de información que desde la Oficina de Control Interno se realicen para controlar y fiscalizar el cumplimiento de las normas de uso de la TPEUGR, así como para proteger los intereses de la UGR.

**Artículo 99.** *Responsabilidad del tomador de tarjeta electrónica sobre los gastos no elegibles y otros.*

El Tomador Responsable de una TPEUGR, salvo que previamente hubiere denunciado el hurto, robo o pérdida de la misma, al aceptar libremente la tarjeta da su conformidad para ser descontadas directamente de su nómina, las cantidades resultantes de aquellos pagos que, en su caso, haya podido ordenar para gastos que:

- a) Sean no elegibles en el correspondiente Centro de Gasto.
- b) No figuren en la lista autorizada de gastos.
- c) No sean justificados en el plazo.

**SECCIÓN QUINTA: ANTICIPOS DE CAJA FIJA.**

**Artículo 100.** *Concepto, ámbito y limitación global de los anticipos.*

1. Se entiende por "Anticipos de Caja Fija" las provisiones de fondos de carácter extrapresupuestario y permanente que se realicen a las Cajas Pagadoras para la atención inmediata, y posterior aplicación presupuestaria del año en que se realicen, de gastos periódicos o repetitivos, como los referentes a dietas, gastos de locomoción, conservación, tracto sucesivo y otros de similares características que se originen en los distintos Programas del Presupuesto de gastos de esta Universidad y en aquellos otros que, en su caso, sean autorizados por la Gerente con las limitaciones que ésta establezca. Estos Anticipos de Caja Fija no tendrán la consideración de pagos a justificar.

2. Los Anticipos de Caja Fija se expedirán a favor de las siguientes Cajas Pagadoras:

Caja Habilitada Central (Servicio de Gestión Económico-Financiero).  
Caja Habilitada Facultad de Filosofía y Letras.  
Caja Habilitada Facultad de Derecho.  
Caja Habilitada Facultad de Ciencias.  
Caja Habilitada Facultad de Medicina.  
Caja Habilitada Facultad de Farmacia.  
Caja Habilitada Facultad de Bellas Artes.  
Caja Habilitada Facultad de Odontología.  
Caja Habilitada Facultad de Ciencias de la Educación.  
Caja Habilitada Facultad de Ciencias Políticas y Sociología.  
Caja Habilitada ETS Ingenieros de Caminos, Canales y Puertos.  
Caja Habilitada Facultad de Ciencias del Deporte.  
Caja Habilitada Facultad de Traducción e Interpretación.  
Caja Habilitada del Campus de Melilla.  
Caja Habilitada Facultad de Psicología.  
Caja Habilitada Facultad de Ciencias Económicas y Empresariales.  
Caja Habilitada ETS Ingeniería de la Edificación.  
Caja Habilitada Facultad de Ciencias de la Salud.  
Caja Habilitada Facultad de Trabajo Social.  
Caja Habilitada ETS de Arquitectura.  
Caja Habilitada ETS de Ingenierías Informática y Telecomunicaciones.  
Caja Habilitada Vicerrectorado de Relaciones Internacionales.  
Caja Habilitada Centro de Actividades Deportivas.  
Caja Habilitada Facultad de Comunicación y Documentación.  
Caja Habilitada Facultad de Relaciones Laborales y Recursos Humanos.  
Caja Habilitada Escuela Internacional de Posgrado.



Caja Habilitada Campus de Ceuta.  
Caja Habilitada Centro Mediterráneo.  
Caja Habilitada Residencias y Colegios Mayores.  
Caja Habilitada Gabinete de Acción Social.  
Caja Habilitada de la OTRI.

3. Mediante resolución de la Gerente serán fijadas las cuantías de los Anticipos de Caja Fija a depositar en cada una de las Cajas Pagadoras citadas en el punto anterior sin que en todo caso sea rebasada la limitación global del 7 por 100 del total de los gastos corrientes en bienes y servicios contemplados en el Presupuesto inicial del ejercicio.

**Artículo 101.** *Concesión de los Anticipos de Caja Fija*

1. Corresponde a la Gerente, acordar la distribución territorial y la creación, modificación o supresión de las Cajas Pagadoras. En dicho acuerdo se reflejará la relación de Cajas Pagadoras que dispondrán de Anticipo de Caja Fija, los conceptos presupuestarios de aplicación y el importe de los créditos asignados a cada una de las Cajas, así como las modificaciones que puedan producirse en sus importes, siempre dentro del límite total del 7 por 100 establecido en el artículo anterior.

2. Los citados acuerdos habrán de ser objeto de informe favorable de la Oficina de Control Interno, circunscrito a que se respete el citado límite del 7 por 100.

3. Al comienzo del ejercicio el responsable de cada Caja Pagadora solicitará a la Gerente el importe de los créditos asignados cuya gestión se realizará por el sistema de Anticipos de Caja Fija. Por el Servicio de Contabilidad y Presupuestos se practicarán las correspondientes reservas de crédito. El anticipo se librára en la cuantía solicitada, con cargo a operaciones extrapresupuestarias. Con cargo a los fondos recibidos, los Cajeros Pagadores atenderán al pago de los gastos para cuya finalidad se libararon.

4. Cuando se produzca la supresión de una Caja Pagadora, el respectivo Cajero Pagador deberá reintegrar a Tesorería de la Universidad el importe del anticipo recibido.

**Artículo 102.** *Situación de fondos en las Cajas Pagadoras.*

1. Los fondos se situarán en las Cajas Pagadoras y se abonarán, con carácter general, mediante transferencias, sólo a cuentas corrientes debidamente autorizadas bajo la rúbrica de UGR. "Anticipos de Caja Fija", que la Gerente abrirá para cada caja en la entidad financiera correspondiente.

2. Las cuentas corrientes que soporten Cajas Pagadoras sólo admitirán ingresos procedentes de la Tesorería de la Universidad de Granada.

3. Los fondos situados en estas cuentas tendrán, en todo caso, el carácter de fondos públicos, no pudiéndose abrir otras cuentas para la utilización de dichos fondos.

4. Los intereses que produzcan los referidos fondos se ingresarán por los Cajeros Pagadores en la cuenta de Tesorería de la UGR, con aplicación al concepto oportuno del presupuesto de ingresos.

**Artículo 103.** *Disposición de los Fondos por las Cajas Pagadoras.*

Las disposiciones de fondos se efectuarán por alguno de los medios que a continuación se expresan:

a) Transferencias bancarias. Será el medio habitual de pago. Para efectuar pagos por este medio será necesaria que en factura figuren los datos bancarios del acreedor. Habrán de autorizarse con las firmas mancomunadas del Responsable de la Caja Fija y del Cajero

Pagador o de los sustitutos de los mismos. En ningún caso podrá ser una misma persona, la que realice ambas sustituciones. Las obligaciones adquiridas se consideraran satisfechas desde la fecha en que se hubiere efectuado la transferencia. La copia o relación de transferencias se unirá al justificante de gasto para acreditar así la satisfacción de la obligación.

- b) En casos excepcionales, Cheques nominativos, girados a nombre del acreedor. Habrán de autorizarse con las firmas mancomunadas referidas, para las transferencias de crédito. Las obligaciones adquiridas se consideraran satisfechas desde el momento en que el perceptor suscriba el "Recibí" en la Orden de pago.
- c) Metálico. Se autoriza la existencia en las Cajas Pagadoras de la cantidad de 1000 € de efectivo para atender necesidades imprevistas y gastos de menor cuantía (serán considerados gastos de menor cuantía aquellos que no superen el importe de 60 euros). La responsabilidad de la custodia de los fondos recaerá en el Responsable de la Caja Fija o de su sustituto. Las obligaciones adquiridas se considerarán satisfechas desde el momento en que el perceptor suscriba el "Recibí" en la Orden de pago.

**Artículo 104.** *Rendición y aprobación de cuentas. Reposición de fondos. Aplicación al presupuesto de los gastos realizados.*

1. Las Cajas Pagadoras rendirán cuentas justificativas de los gastos atendidos con anticipos de Caja Fija, como norma general, una vez al mes, o excepcionalmente, cuando las necesidades de Tesorería lo aconsejen, y obligatoriamente, en el mes de diciembre de cada año. En cualquier caso la justificación de los fondos se realizará dentro del ejercicio presupuestario en que se libraron. Una copia de las cuentas deberá quedar en poder de la Caja Pagadora correspondiente.

Se formalizarán cuentas justificativas independientes para las liquidaciones y gastos pagados de forma anticipada o para aquellas liquidaciones y gastos sometidos a retención de IRPF o IRNR. Dichas cuentas justificativas serán tramitadas de forma diferenciada según el procedimiento indicado por el Servicio de Gestión Económico-Financiero.

Las cuentas justificativas contendrán los siguientes documentos:

- a) Facturas y demás documentos originales que justifiquen la aplicación definitiva de los fondos librados.
- b) Cuenta Justificativa para reposición de fondos.
- c) Anexo a la cuenta justificativa de reposición de fondos.
- d) Relación de justificante por Conceptos presupuestarios.
- e) Relación de transferencias realizadas.
- f) Extracto bancario de envío de ficheros o pago de las relaciones de transferencias.
- g) Estado de conciliación bancaria.
- h) Extracto de cuenta corriente del período que se justifica.
- i) Relación de retenciones de I.R.P.F. si las hubiera.

2. Las cuentas a que se refiere el apartado anterior, serán aprobadas, caso de ser procedente, por el Servicio de Gestión Económico Financiero que solicitará al Servicio de Contabilidad y Presupuestos la expedición de los documentos contables correspondientes para la reposición de los fondos relativos a las cuentas aprobadas. Dichos documentos se expedirán a favor del Responsable de la Caja Fija, con imputación a las aplicaciones presupuestarias a que correspondan los gastos realizados.

**Artículo 105.** *Examen de cuentas.*

Por la Oficina de Control Interno, mediante técnicas de auditoría, se realizará el examen de las cuentas rendidas con objeto de verificar, por un lado, el cumplimiento de la legalidad en cuanto a la tramitación y documentos justificativos de los gastos y, por otro, que la gestión de los fondos se adapta a principios de buena gestión financiera.

**Artículo 106. Información anual.**

1. Con independencia de la información que con carácter periódico se remita al Servicio de Gestión Económico Financiero, los Cajeros Pagadores presentarán al cierre de cada ejercicio un informe en los modelos oficiales que sean establecidos, que comprenderá la totalidad de los pagos e ingresos realizados en la Caja Pagadora durante el ejercicio presupuestario.

2. Dichos estados, una vez cumplimentados, se enviarán por las distintas Cajas Pagadoras, junto con la siguiente documentación:

- a) Arqueo de Caja de efectivo a 31 de diciembre, conforme al modelo oficial.
- b) Conciliación bancaria a 31 de diciembre, conforme al modelo oficial establecido al efecto, acompañada de fotocopia del extracto bancario de la misma fecha.

3. El Servicio de Gestión Económico-Financiero comprobará que dichos documentos han sido elaborados de conformidad con las normas vigentes, sin perjuicio de las fiscalizaciones que sobre los mismos pueda realizar la Oficina de Control Interno, procediendo a su archivo y custodia.

4. En el caso de que se detecten errores o anomalías, dicho Servicio lo pondrá en conocimiento de los interesados para su subsanación.

**SECCIÓN SEXTA: NORMAS SOBRE GASTOS DE PERSONAL.**

**Artículo 107. Créditos para gastos de personal y las retribuciones del mismo.**

1. Las retribuciones del personal docente e investigador y del personal de administración y servicios, serán las que contiene la plantilla presupuestaria y su coste deberá ajustarse a los límites autorizados por la Comunidad Autónoma de Andalucía. La asignación individual de los complementos de productividad y por servicios de carácter extraordinario al P.A.S., se efectuarán por resolución de la Gerente en los términos establecidos en la legislación y acuerdos vigentes en cada momento.

2. Cuando cualquier persona de la Universidad colabore internamente de forma ocasional en cursos, conferencias, ponencias, etc., se le indemnizará en las condiciones previstas en la normativa interna vigente en la Universidad sobre retribuciones de esta naturaleza, y se justificará aquella colaboración mediante la liquidación razonada que formulará el responsable de la actividad siguiendo la *"INSTRUCCIÓN POR LA QUE SE ESTABLECE EL PROCEDIMIENTO A SEGUIR Y EL MODELO A UTILIZAR PARA EL PAGO DE RETRIBUCIONES DE CARÁCTER EXTRAORDINARIO"*, dictada por la Gerente en fecha 29/06/2017.

3. Para el abono de dichas retribuciones será obligatoria la retención previa del crédito total correspondiente al importe bruto de la indemnización más, en su caso, la cuantía correspondiente a los costes de seguridad social a abonar por la *Ugr*. La falta de retención conllevará el rechazo por el Servicio de Habilitación y Seguridad Social o por la Oficina de Control Interno, según los casos, del expediente de indemnización propuesto.

Con la salvedad de lo que se establezca en las Normas de cierre del ejercicio 2022, las retribuciones cuyas retenciones de crédito sean propuestas al Servicio de Contabilidad y Presupuestos antes del día diez de cada mes, serán pagadas dentro los dos meses siguientes.

4. La totalidad de las retribuciones del personal, tanto las de carácter periódico y fijo como las que no tengan esta naturaleza (cursos, participación en contratos de investigación, etc.), se incorporarán a la nómina mensual, previa comunicación de la Oficina de Control Interno.

5. En todo caso, en cuanto a límites retributivos, se observará lo establecido en la Ley 53/1984, de 26 de diciembre, de Incompatibilidades del personal al servicio de las administraciones públicas. (BOE 04/01/1985) y sus normas de desarrollo.

**Artículo 108.** *Pagos a personal por la participación en proyectos y trabajos de investigación (convenios del artículo 83 de la LOU y otros convenios, contratos, proyectos de investigación en el que el gasto sea elegible, etc.).*

1. El personal docente e investigador (PDI) que suscriba contratos de investigación (trabajos de carácter científico, técnico o artístico, así como para el desarrollo de enseñanzas de especialización o actividades específicas de formación) en virtud del *artículo 83 de la LOU*, podrá percibir las retribuciones que de acuerdo con lo previsto en *los Estatutos de la Universidad*. Para ello, la propuesta de retribución irá acompañada de un desglose del personal investigador que haya participado, las horas imputadas al contrato por cada persona del equipo y la cantidad a percibir. En caso de discrepancia con la memoria económica que acompaña al contrato, deberá incluir un informe motivado del responsable del centro de gasto. La solicitud de retribuciones deberá realizarse a lo largo del ejercicio fiscal en el que se haya producido el hecho imponible.

La cuantía máxima a percibir se ajustará a los límites recogidos en el artículo 51 a) del Real Decreto 1930/1984, de 10 de octubre, por el que se desarrolla el artículo 45.1, de la Ley Orgánica 11/1983, de 25 de agosto, de Reforma Universitaria

Según se establece en el *R.D. 1450/1989 de 24 de noviembre*, por el que se modifica parcialmente el Real Decreto 1930/1984, de 10 de octubre, por el que se desarrolla el artículo 45.1 de la Ley orgánica 11/1983, de 25 de agosto, de Reforma Universitaria, el importe máximo que anualmente puede percibir un profesor universitario, por estos contratos, no podrá exceder del resultado de incrementar en el 50% la retribución anual que pudiera corresponder a la máxima categoría docente-académica, en régimen de dedicación a tiempo completo, por todos los conceptos retributivos previstos en el *R.D. 1086/1989, de 28 de agosto, sobre retribuciones del profesorado universitario*.

2. El personal de administración y servicios (PAS) que participe en dichos convenios, contratos o proyectos, podrá percibir igualmente las retribuciones que se fijen en la memoria económica, las cuales deberán observar las limitaciones de la normativa reseñada en el punto 5 del artículo anterior. Las cuantías a percibir se harán efectivas mediante abono en concepto de retribución extraordinaria. Corresponde formular la propuesta razonada y la liquidación de dichas retribuciones al investigador principal, con la conformidad de la Gerente y previa fiscalización por la Oficina de Control Interno, según los casos.

3. Para el pago de las retribuciones mencionadas en el presente artículo que se perciban tanto por el PDI como por el PAS, se deberá seguir la instrucción mencionada en el apartado 2 y 3 del artículo anterior.

**Artículo 109.** *Asimilaciones de cargos académicos.*

Se faculta a la Rectora para establecer las asimilaciones de cargos académicos a las que hace referencia el *apartado 3.b) del artículo segundo del Real Decreto 1086/1989, de 28 de agosto*.

**Artículo 110.** *Anticipos al personal.*

Previo acuerdo de la Comisión de Acción Social, el Gabinete de Acción Social ofertará la concesión de anticipos en resoluciones parciales para atender solicitudes del personal universitario, con arreglo a las bases que en su momento se publiquen.

**SECCIÓN SÉPTIMA: INDEMNIZACIONES POR RAZÓN DEL SERVICIO Y OTRAS INDEMNIZACIONES A PERSONAL EXTERNO A LA UNIVERSIDAD.**

**Artículo 111.** *Normativa y régimen de aplicación.*

1. En materia de indemnizaciones por razón del servicio y gratificaciones por asistencias serán de aplicación las "Normas para la liquidación y tramitación de indemnizaciones por razón de servicio e indemnizaciones de gastos por desplazamiento y estancia de personal externo", que figuran como Anexo a estas Bases.

2. La Gerente establecerá principios y criterios para el desarrollo e interpretación de dicha normativa, en los casos en que se precise o se estime que deban ser puntualizados.

**Artículo 112. *Ámbito objetivo.***

Los gastos derivados de desplazamientos, asistencias y estancias que se financien con cargo al Presupuesto ordinario de la Universidad se indemnizarán observando la normativa indicada en el artículo precedente, salvo que los desplazamientos y estancias realizados se financien con fondos de carácter de afectados o finalistas para los que el ente financiador exija que dichas indemnizaciones se rijan por normas específicas, indicadas en las convocatorias correspondientes o en la resolución de concesión de la financiación, en cuyo caso la normativa de la Universidad de Granada tendrá carácter supletorio.

**Artículo 113. *Ámbito subjetivo.***

Se reconoce el derecho de percepción de indemnización por razón del servicio e indemnizaciones a personal externo a la Ugr, según se recoge en el artículo 2 la normativa interna referida en el artículo 111 de estas Bases.

**Artículo 114. *Autorizaciones.***

1. Las autorizaciones para desplazarse fuera de la Universidad, den lugar o no a indemnización, se regulan por sus normas específicas. En concreto, para el personal docente e investigador, salvo lo expresamente regulado en las presentes bases y demás normativa publicada junto al presupuesto de la Universidad de Granada, será aplicable el “*Reglamento por el que se establece el régimen jurídico y se regula el procedimiento para la concesión de Licencias y Permisos del Personal Docente e Investigador de la Universidad de Granada*”, aprobado en la sesión ordinaria del Consejo de Gobierno de 29 de junio de 2021 (BOUGR N<sup>o</sup> 170, de 5 de julio de 2021).

2. Con relación a las posibles cantidades que pudieran devengarse en concepto de dietas o desplazamiento, el personal necesitará la preceptiva autorización de licencia o permiso con derecho a indemnización, por lo que previamente a la realización del viaje, los interesados han de obtener la oportuna autorización para su desplazamiento, de acuerdo con el procedimiento reglamentario establecido.

3. De no haberse obtenido en tiempo y forma, la correspondiente autorización de licencia o permiso con derecho a indemnización no serán abonados los gastos incurridos. A estos efectos, no tendrán validez las autorizaciones realizadas en fecha posterior a la de inicio del viaje sin observar lo regulado para las mismas.

**Artículo 115. *Clases de indemnizaciones a percibir.***

1. Las indemnizaciones por razón de servicio (personal de la Ugr) a percibir se clasifican en:

- a) Dietas (manutención y alojamiento).
- b) Gastos de viaje.
- c) Indemnización de residencia eventual.
- d) Asistencias (en caso de participar en comisiones de selección de acceso a cuerpos docentes o tribunales de selección de Personal de Administración y Servicios).

2. Los gastos indemnizables que podrán ser abonados al personal externo a la universidad se clasifican en:

- a) Gastos de estancia y manutención.
- b) Gastos de viajes.
- c) Asistencias (en caso de participar en comisiones de selección de acceso a cuerpos docentes o tribunales de selección de Personal de Administración y Servicios).

3. No corresponderá indemnización por asistencia a los miembros de Tribunales de Tesis Doctorales o Tribunales de evaluación del trabajo fin de máster.

**Artículo 116.** *Cuantía de las indemnizaciones.*

Se percibirán las cantidades asignadas de acuerdo con lo establecido en las "Normas para la liquidación y tramitación de indemnizaciones por razón de servicio e indemnizaciones de gastos por desplazamiento y estancia de personal externo", que se acompañan como Anexo a las presentes Bases.

**Artículo 117.** *Liquidación y justificación de las indemnizaciones.*

La liquidación y justificación de Indemnizaciones por razón de servicio, bolsas de viaje, tribunales de tesis doctorales y tribunales de acceso se realizarán de acuerdo con lo indicado en la normativa referida en el artículo anterior.

Por otro lado, ha de observarse lo recogido en la Resolución de la Gerente, de 11 de octubre de 2016, por la que se dictan instrucciones que desarrollan el procedimiento de gestión y tramitación de gastos correspondientes a comisiones de selección de concursos a cuerpos docentes y tribunales de tesis doctorales.

**Artículo 118.** *Consideraciones específicas para indemnizaciones a miembros de tribunales de tesis doctorales y comisiones de selección de acceso a cuerpos docentes.*

1. El periodo máximo indemnizable a los miembros de tribunales de lectura de tesis con cargo al Centro de Gasto "Servicios Centrales Tesis Doctorales" será de tres días, y, en todo caso, comprenderán el día del desplazamiento desde la residencia habitual, el de celebración del acto y el de retorno, salvo para el desplazamiento del personal de la Universidad de Granada a universidades ubicadas en Asia, América, Oceanía y fuera del norte de África que se determinarán como indemnizables los días de viaje de ida y de retorno, el día del acto y un día posterior. En todo caso, la cuantía máxima a abonar con cargo al citado Centro de Gastos no excederá de 610,00 €. Si los gastos de alojamiento y manutención más desplazamiento excedieran de dicho importe, la diferencia será cofinanciada por el Centro de Gasto que haya propuesto el tribunal o el que se indique, debiendo ser aportado escrito de cofinanciación autorizado por el responsable del Centro de Gasto al que se va a cargar el importe excedente.

2. En las tesis presentadas en el marco de acuerdos de cotutela con Universidades extranjeras la composición del tribunal se atenderá a lo especificado en el acuerdo, siendo financiado el coste correspondiente a alojamiento, manutención y desplazamiento con cargo al Centro de Gasto "Servicios Centrales Tribunales Tesis Doctorales".

3. En el caso de haberse solicitado la mención de doctorado internacional, los gastos de desplazamiento, alojamiento y manutención de un miembro del tribunal perteneciente a alguna institución de educación superior o centro de investigación extranjero, se financiarán hasta un importe de 610,00 €, con cargo al Centro de Gasto de Servicios Centrales Tesis Doctorales, cofinanciándose el exceso hasta una cantidad equivalente a la anterior por el Centro de Gastos de la Escuela de Doctorado a la que queda vinculada la tesis doctoral. Si los gastos de alojamiento y manutención más desplazamiento excedieran de 1.220,00 €, será necesario aportar escrito de cofinanciación autorizado por el responsable del Centro de Gasto al que se va a cargar el importe excedente.

4. En aquellos otros supuestos, distintos a la cotutela o mención internacional, en los que algún miembro del Tribunal se desplace desde una Universidad o Institución extranjera y los gastos de manutención y alojamiento más desplazamiento excedieran de 610,00 euros, será necesario aportar escrito de cofinanciación autorizado por el responsable del Centro de Gasto al que se va a cargar el importe excedente. Se cofinanciará solamente un profesor extranjero por tribunal.



5. En cualquier caso y a los efectos establecidos en el presente artículo, se financiará con cargo al Centro de Gasto "Servicios Centrales Tesis Doctorales", dentro de los límites establecidos, a un máximo de tres miembros por tribunal.

6. El periodo máximo indemnizable a los miembros de comisiones de oposiciones de cuerpos docentes con cargo al Centro de Gasto de "DIETAS Y LOCOMOCION TRIBUNALES OPOSICIONES CUERPOS DOCENTES", será el correspondiente a los días en los que se desarrollen las pruebas más el anterior y el posterior. La cuantía máxima a abonar con cargo al citado Centro de Gasto no excederá de 610,00 €, comprendiéndose en dicho importe los gastos de desplazamiento y la estancia (alojamiento y manutención) de los tres primeros días más, en su caso, los gastos de estancia y alojamiento de los restantes días. Si los gastos de alojamiento y manutención más desplazamiento excedieran de dicho importe, la diferencia será cofinanciada por el Departamento que haya propuesto la comisión, debiendo ser aportado escrito de cofinanciación autorizado por el responsable del Centro de Gasto al que se va a cargar el importe excedente.

7. El abono de estos gastos será realizada preferentemente mediante transferencia bancaria con cargo a la dispersión de caja de la Caja Habilitada Central y excepcionalmente, mediante cheque nominativo.

#### **SECCIÓN OCTAVA: SUBVENCIONES Y AYUDAS CONCEDIDAS POR LA UNIVERSIDAD.**

##### **Artículo 119.** *Concepto de subvención.*

1.- Se entiende por subvención toda disposición gratuita, y sin una contraprestación obligatoria, de fondos de la Universidad concedida a favor de personas o Entidades públicas o privadas, para fomentar una actividad de utilidad o interés de la Universidad, relacionada con los fines y funciones que ésta tiene atribuidos por la *Ley Orgánica de Universidades* y por sus propios *Estatutos*, quedando excluidos los premios que se otorguen sin la previa solicitud del beneficiario.

2. Se entenderá por ayuda en especie a las entregas a título gratuito de bienes y derechos.

##### **Artículo 120.** *Régimen jurídico de las subvenciones y ayudas.*

1. Las subvenciones concedidas por la Universidad de Granada se regirán por lo establecido en la presente Sección y sus disposiciones de desarrollo, por lo regulado en la Ley 38/2003, de 17 de noviembre, General de Subvenciones (en adelante LGS) y por su Reglamento de desarrollo aprobado por Real Decreto 887/2006, de 21 de julio (en adelante RLGS), las restantes normas de derecho administrativo, y en su defecto, se aplicarán las normas de derecho privado.

2. Las ayudas en especie se regirán por la legislación patrimonial. No obstante, se aplicarán los preceptos recogidos en las presentes Bases y en la LGS, en los términos que se desarrollan en el RLGS, cuando la ayuda consista en la entrega de bienes, derechos o servicios cuya adquisición se realice con la finalidad exclusiva de entregarlos a un tercero. En todo caso, la adquisición se someterá a la normativa vigente en materia de contratación de del Sector Público.

##### **Artículo 121.** *Modalidades de las subvenciones y requisitos para su otorgamiento.*

1. Las subvenciones, atendiendo al procedimiento de concesión, podrán ser regladas o de concesión directa, según se encuentren configuradas en el Presupuesto de la Universidad dentro de una dotación global o de forma específica e individualizada.

2. Con carácter previo al otorgamiento de las subvenciones, deberán aprobarse las normas que establezcan las bases reguladoras de concesión en los términos establecidos en las presentes Bases de Ejecución.



3. Las bases reguladoras de cada tipo de subvención se harán públicas conforme a lo regulado en el artículo 9 y 17 de la LGS.

4. Adicionalmente, el otorgamiento de una subvención debe cumplir los siguientes requisitos:

- a) La competencia del órgano administrativo concedente.
- b) La existencia de crédito adecuado y suficiente para atender las obligaciones de contenido económico que se derivan de la concesión de la subvención. A tal efecto, se deberá indicar la partida presupuestaria en la que se encuentra el crédito adecuado y suficiente para hacer frente al gasto que se compromete. Con carácter previo a la publicación de la convocatoria, será obligatoria la formalización del documento o documentos contables de retención de créditos, en función de si la convocatoria tiene carácter anual o plurianual.
- c) La tramitación del procedimiento de concesión de acuerdo con las normas que resulten de aplicación.
- d) La fiscalización previa de los actos administrativos de contenido económico, en los términos previstos en las presentes Bases.
- e) La aprobación del gasto por el órgano competente para ello.

#### **Artículo 122. Subvenciones Regladas.**

1. En el Presupuesto de la Universidad podrán dotarse cantidades alzadas, globales e indeterminadas, que se integrarán en los capítulos 4 o 7 del Presupuesto de Gastos, según se destinen a financiar operaciones corrientes o de capital respectivamente por sus futuros beneficiarios, que a su vez habrán de incluirse en los programas internos a que se asignen.

Estas subvenciones deberán ser posteriormente individualizadas y concedidas por los órganos competentes, de acuerdo con el procedimiento que en estas Bases se establece, y siempre dentro del régimen de concurrencia competitiva o no competitiva, según los casos. En cualquier caso, la adjudicación de las subvenciones no podrá rebasar el límite de crédito disponible fijado en la convocatoria.

Para el supuesto de que en las bases reguladoras de la convocatoria de subvenciones se prevea que la ejecución se realizará en dos o más ejercicios presupuestarios, deberá indicarse su distribución por anualidades, con la previsión, en su caso, de la posibilidad de adquirir compromisos de gasto de carácter plurianual según lo regulado en el artículo 50 de las presentes Bases. Del mismo modo, se indicará que las cuantías de las anualidades futuras quedarán supeditadas a las disponibilidades presupuestarias de la correspondiente anualidad.

2. Bases reguladoras de las subvenciones tramitadas en régimen de concurrencia competitiva o no competitiva

2.1 Tendrá la consideración de concurrencia competitiva el procedimiento mediante el cual la concesión de las subvenciones se realiza mediante la comparación de las solicitudes presentadas, a fin de establecer una prelación entre las mismas de acuerdo con los criterios de valoración previamente fijados en las bases reguladoras y en la convocatoria, y adjudicar, con el límite fijado en la convocatoria dentro del crédito disponible, aquellas que hayan obtenido mayor valoración en aplicación de los citados criterios

En este supuesto, la propuesta de concesión se formulará al órgano concedente por un órgano colegiado a través del órgano instructor. La composición del órgano colegiado será la que establezcan las correspondientes bases reguladoras. Excepcionalmente, siempre que así se prevea en las bases reguladoras, el órgano competente procederá al prorrateo, entre los beneficiarios de la subvención, del importe global máximo destinado a las subvenciones

2.2 Tendrán la consideración de subvenciones en régimen de concurrencia no competitiva, aquellas cuyo procedimiento de concesión es iniciado a solicitud de la persona interesada en atención a la existencia de una determinada situación, sin que

sea necesario establecer en tales casos la comparación de las solicitudes, ni la prelación entre las mismas, tramitándose y resolviéndose de forma independiente.

2.3. Los órganos competentes de la Ugr para el otorgamiento de subvenciones establecerán y aprobarán las oportunas bases reguladoras de la concesión de las mismas. Tales bases habrán de ser sometidas con carácter previo a informe del Servicio Jurídico de la Universidad y de la Oficina de Control Interno, y serán objeto de publicación según se recoge en el artículo 121.3 de las presentes Bases.

2.4 Cuando no existan bases reguladoras previamente establecidas, los órganos convocantes, antes de adoptar las resoluciones de concesión, tienen que fijar aquéllas que vayan a aplicarse a la misma, debiendo igualmente ser sometidas a los informes a los que se hace referencia en el apartado anterior.

2.5. Las bases reguladoras fijarán como mínimo:

- a) La definición del objeto de la subvención.
- b) Los requisitos que han de cumplir los beneficiarios para obtener la subvención o la ayuda, así como la forma de acreditar dichos requisitos y forma y plazo en que deben presentarse las solicitudes.
- c) El procedimiento de concesión de la subvención.
- d) Criterios objetivos de otorgamiento de la subvención y, en su caso, ponderación de los mismos.
- e) Cuantía individualizada de la subvención o criterios para su determinación.
- f) Determinación, en su caso, de los libros y registros contables específicos para garantizar la adecuada justificación de la subvención.
- g) El plazo y la forma en que los beneficiarios justificarán el cumplimiento de la finalidad para la que se le concede y la aplicación de los fondos percibidos.
- h) Medidas de garantía que, en su caso, se considere preciso constituir a favor del órgano concedente, medios de constitución y procedimiento de cancelación.
- i) Posibilidad de efectuar pagos anticipados y abonos a cuenta, así como el régimen de garantías que, en su caso, deberán aportar los beneficiarios.
- j) Circunstancias que, como consecuencia de la alteración de las condiciones tenidas en cuenta para la concesión de la subvención, podrán dar lugar a la modificación de la resolución.
- k) Compatibilidad o incompatibilidad con otras subvenciones, ayudas, ingresos o recursos para la misma finalidad, procedentes de cualesquiera Administraciones o entes públicos o privados, nacionales, de la Unión Europea o de organismos internacionales.
- l) Criterios de graduación de los posibles incumplimientos de condiciones impuestas con motivo de la concesión de las subvenciones. Estos criterios resultarán de aplicación para determinar la cantidad que finalmente haya de percibir el beneficiario o, en su caso, el importe a reintegrar, y deberán responder al principio de proporcionalidad.

### **Artículo 123. Subvenciones de concesión directa.**

Las subvenciones de concesión directa podrán ser nominativas, de imposición legal o excepcionales.

1.1 Las subvenciones nominativas deberán figurar en los respectivos capítulos y programas del Presupuesto con su cuantificación definitiva, con designación de sus perceptores o beneficiarios y determinación de la finalidad a que deben destinarse.

Las subvenciones excepcionales serán concedidas cuando se acrediten razones de interés público, social, económico, humanitario, u otras debidamente justificadas que dificulten su convocatoria pública.

2. La concesión y pago de estas subvenciones tendrá carácter automático, sin perjuicio de la exigencia del cumplimiento de las obligaciones generales que en estas Bases se contienen y las que se fijen con carácter particular para cada supuesto concreto.

3. Como tales subvenciones nominativas podrán considerarse, entre otras, las siguientes:

- a) Subvenciones a las delegaciones o representaciones estudiantiles reglamentariamente elegidas, para el desarrollo de sus actividades universitarias, culturales y de representación y aquellas otras que se hallen directamente relacionadas con el estudio y la formación integral de los estudiantes. Estas subvenciones no podrán destinarse a la financiación de gastos de infraestructura y de material inventariable, para lo que será necesario la autorización expresa del responsable del Subprograma de Estudiantes. Los pagos de los gastos realizados con cargo a estas subvenciones se realizarán con observancia del procedimiento general del gasto establecido.
- b) En general, todas aquellas concesiones configuradas nominativamente que no revistan específicamente el concepto de beca o bolsa de estudios o de viaje y que no tengan el carácter de indemnización, ayuda social reglamentaria o pago de contraprestaciones recibidas.

**Artículo 124.** *Beneficiarios, requisitos para obtener tal condición y obligaciones de los mismos.*

1. Se considerará como beneficiario de las subvenciones que se convoque por la Ugr a la persona que haya de realizar la actividad que fundamente su otorgamiento o que se encuentre en la situación que legitima su concesión y cumplan los requisitos establecidos en el artículo 13 de la LGS.

2. Atendiendo a la naturaleza de la subvención, las bases reguladoras podrán establecer que las personas beneficiarias puedan quedar exceptuadas, a efectos de la concesión de la subvención, de todas o algunas de las prohibiciones establecidas en el artículo 13.2 de la LGS.

Los beneficiarios de las subvenciones están obligados a:

- a) Realizar y finalizar la actividad o adoptar el comportamiento que fundamente la concesión de la subvención.
- b) Acreditar ante el órgano concedente de la Universidad la realización de la actividad o la adopción del comportamiento, así como el cumplimiento de los requisitos, objetivos y condiciones que determinen la concesión o el disfrute de la ayuda y que el importe de la subvención se ha invertido en la actividad para la que se había concedido.
- c) Justificación documental de los gastos realizados ante el órgano concedente de la subvención o ayuda. A estos efectos el citado órgano podrá pedir todos los documentos justificativos que considere necesarios para comprobar la aplicación de la subvención así como que la justificación cuente con el correspondiente informe de auditoría.
- d) Permitir las actuaciones de comprobación que la Universidad eventualmente pudiera realizar y facilitar la información precisa. Asimismo se someterán a las actuaciones de comprobación y control financiero que puedan realizar los órganos de control competentes, aportando cuanta información se les requiera en el ejercicio de las actuaciones anteriores.
- e) Comunicar al órgano concedente la obtención de otras subvenciones, ayudas, ingresos o recursos que financien las actividades subvencionadas.
- f) Los beneficiarios de subvenciones y ayudas concedidas por la Ugr deberán acreditar, con anterioridad a dictarse la propuesta de resolución de concesión de las mismas y, en todo caso, antes de la realización del pago, que se hallan al corriente en el cumplimiento de sus obligaciones tributarias y frente a la Seguridad Social, en la forma que se determina en la normativa vigente. Igualmente deberán acreditar

que no mantienen deudas con la Universidad de Granada y que se hayan al corriente del abono de los precios públicos.

- g) Conservar los documentos justificativos de la aplicación de los fondos recibidos, en tanto puedan ser objeto de las actuaciones de control.
- h) En su caso, adoptar las medidas de difusión contenidas en el apartado 4 del artículo 18 de la LGS.
- i) En los supuestos contemplados en el Art. 37 de la LGS, proceder al reintegro de los fondos percibidos.

**Artículo 125. Órganos competentes para su otorgamiento.**

1. Con carácter general, el órgano competente para otorgar subvenciones dentro de las consignadas genéricamente en el Presupuesto de la Universidad, es la Rectora. No obstante, se faculta a los Vicerrectores/as, a los Decanos/as de Facultad y Directores/as de Escuela, a los Directores/as de Departamentos e Institutos para otorgar subvenciones dentro de sus respectivas competencias y disponibilidades presupuestarias.

2. Las subvenciones nominativas podrán ser dispuestas, en cualquier momento, por los responsables de los Programas Propios o Subprogramas a los que se encuentren asignadas, sin perjuicio de la observancia del procedimiento general de gasto.

3. En el supuesto de que por los órganos colegiados de gobierno de la Universidad se estimara necesario el otorgamiento de una subvención para la que no existiere dotación presupuestaria, sólo podrá iniciarse el expediente, previa la correspondiente modificación presupuestaria, tramitada y aprobada por los procedimientos y por los órganos competentes establecidos en las presentes Bases.

**Artículo 126. Procedimiento de concesión.**

1. Subvenciones nominativas.

La resolución de concesión y, en su caso, los convenios a través de los cuales se canalicen estas subvenciones establecerán las condiciones y compromisos aplicables de conformidad con lo dispuesto en la LGS.

Para la disposición de las subvenciones nominativas y con independencia de lo establecido en el artículo anterior, sus beneficiarios elaborarán y dirigirán al responsable del Subprograma la correspondiente solicitud, acompañada de una Memoria en la que se detallen las acciones, actividades o destino concreto que proyectan dar a la subvención. El responsable del Subprograma dictará, en su caso, la correspondiente resolución de otorgamiento, en la que podrán establecerse las condiciones, prescripciones posibles, remuneraciones, plazos y forma de justificación, y cuantas orientaciones sean necesarias para garantizar el destino y control de los fondos concedidos.

2. Subvenciones regladas.

2.1. El otorgamiento de las subvenciones de concurrencia competitiva deberá estar presidido, por los principios de publicidad, concurrencia y objetividad, siguiéndose para su concesión el procedimiento establecido en la Sección 1ª del Capítulo III del Decreto 282/2010, de 4 de mayo, por el que se aprueba el Reglamento de los Procedimientos de Concesión de Subvenciones de la Administración de la Junta de Andalucía (BOJA N. 108 de 04/06/2010), con las necesarias adaptaciones orgánicas y procedimentales a la estructura universitaria de la Ugr.

2.2. Para el otorgamiento de las subvenciones de concurrencia no competitiva se seguirá el procedimiento establecido en la Sección 2ª del Capítulo III del Decreto 282/2010, de 4 de mayo, por el que se aprueba el Reglamento de los Procedimientos de Concesión de Subvenciones de la Administración de la Junta de Andalucía (BOJA N. 108 de 04/06/2010), con las necesarias adaptaciones orgánicas y procedimentales a la estructura universitaria de la Ugr.

**Artículo 127.** *Justificación del cumplimiento de la finalidad de la ayuda o subvención.*

1. Plazos de justificación.

La aplicación de los fondos concedidos deberá ser justificada en el plazo que se fije en cada caso en la convocatoria o en la resolución de otorgamiento, o, en su defecto, dentro del trimestre siguiente al de la finalización de la actividad si de una actuación concreta se tratase, o dentro del primer trimestre del año siguiente al de la concesión de la subvención, si se tratase de actividades a realizar indeterminadamente a lo largo del año.

2. Modo de justificación.

La justificación del cumplimiento de las condiciones impuestas y de la consecución de los objetivos previstos en el acto de concesión de la subvención tendrá la estructura y el alcance que se determine en las correspondientes bases reguladoras en concordancia con lo establecido en el Capítulo II del RLGS.

**Artículo 128.** *Control y reintegro de subvención.*

1. La Universidad, a través de la Oficina de Control Interno, podrá ejercer las funciones de control financiero sobre las entidades que hayan sido subvencionadas con el fin de verificar la correcta aplicación de los fondos.

2. Se procederá al reintegro de las cantidades percibidas, en los casos contemplados en el artículo 37 de la LGS.

3. Las cantidades concedidas no aplicadas se reintegrarán al Presupuesto de la Universidad de Granada.

**SECCIÓN NOVENA: DE LA CONTRATACIÓN.**

**Artículo 129.** *Clasificación de los contratos.*

1. Los contratos que celebre la Universidad tienen carácter administrativo o carácter privado, y se registrarán por la legislación vigente en materia de contratación del Sector Público.

**Artículo 130.** *Órgano de contratación.*

1. La Rectora es el órgano de contratación de la Universidad de Granada y está facultada para celebrar, en su nombre y representación, los contratos en que intervenga ésta.

2. Por Resolución de 31 de julio de 2019, de la Universidad de Granada, referente a la delegación de competencias de la Rectora, la Gerente podrá firmar contratos de obras, y de servicios y suministros, por cuantía inferior a trescientos mil euros (300.000 euros). En las resoluciones y actos administrativos que se dicten en esta materia, se deberá hacer constar expresamente que se adoptan por delegación de la Rectora.

**Artículo 131.** *Mesa de Contratación.*

El órgano de contratación estará asistido por una Mesa de Contratación con las competencias y funciones previstas en la normativa de contratación del Sector Público vigente, además de las que le atribuya la Rectora.

**Artículo 132.** *Tramitación de expedientes de contratación.*

1. La gestión de los expedientes de contratación compete a la Gerente a través del Servicio de Contratación y Gestión Patrimonial.

2. El procedimiento de gestión de los expedientes de contratación será el que se determine por la Gerente en concordancia con lo establecido en normativa vigente de contratos del Sector Público.

**Artículo 133.** *Procedimientos de adjudicación de los contratos administrativos.*

1. El procedimiento de adjudicación a seguir dependerá de la cuantía del contrato. No obstante, en determinados casos, se podrá escoger el procedimiento si se dan determinadas circunstancias por razón de su objeto, independientemente de la cuantía del contrato.
2. En todo caso, serán de aplicación los procedimientos de adjudicación regulados en la normativa vigente sobre contratos del Sector Público.

**Artículo 134.** *Contratos Menores.*

1. Se consideran contratos menores los contratos cuyo importe no rebasen los umbrales establecidos por la normativa vigente de Contratos del Sector Público para los mismos.
2. Estos contratos no pueden tener una duración superior a un año ni ser objeto de prórroga.
3. Para los contratos menores no será necesaria la formalización de ningún contrato administrativo, salvo que exista interés manifiesto por parte de la Universidad de Granada y en especial por los responsables de los Centros de Gasto que realicen la adquisición. No obstante, en este tipo de contratos, siempre que el elemento adquirido sea inventariable (cuando el valor del bien, incluidos los bienes informáticos, sea igual o superior a 300 €), o la obra o servicio supere la cuantía de 3.000 euros, será necesaria y preceptiva la recepción de tres ofertas para la elección del servicio, obra o producto más económico que satisfaga la necesidad que origine la adquisición o inversión. El Centro de Gasto que realice la adquisición deberá adjuntar estas tres ofertas a la factura de la adquisición del bien, servicio u obra realizada en el momento de imputar la factura al presupuesto de la Universidad de Granada con el objeto de su comprobación efectiva antes del reconocimiento de la obligación.
4. En los contratos menores, la tramitación del expediente de contratación se deberá realizar observando en todo momento lo establecido en la normativa vigente de Contratos del Sector Público.

Aquellas actuaciones menores que promuevan los distintos Centros y Servicios relativas a Obras, Mantenimiento y Equipamiento (mobiliario), estarán centralizadas a través de la Unidad Técnica y se llevarán a cabo según el siguiente procedimiento:

a) Petición o solicitud de inicio:

Cuando el responsable de un centro de gasto estime necesario llevar a cabo una actuación en el edificio, ya sea obra, equipamiento (mobiliario de oficina, de laboratorio, de aulas, etc.) o mantenimiento, remitirá la solicitud debidamente cumplimentada, en formato PDF y firmado digitalmente, a la dirección de correo electrónico de la Unidad Técnica: [ufut@ugr.es](mailto:ufut@ugr.es)

Cuando la actuación afecte a zonas comunes o elementos estructurales, la solicitud deberá contar además con el visto bueno del equipo decanal/dirección del edificio.

b) Tramitación:

Una vez recibida la petición en la Unidad Técnica, se evaluará la viabilidad técnica y económica de la actuación solicitada. En caso de que la actuación sea viable, el Responsable de Gestión Administrativa de la Unidad Técnica iniciará el procedimiento de tramitación del contrato menor a través de la aplicación CÓMPRAME y solicitará al peticionario que realice la correspondiente redistribución de crédito, y/o modificación presupuestaria en su caso, al centro de gasto correspondiente de la Unidad Técnica. Una vez recibido el justificante de haber solicitado la tramitación de la redistribución y/o modificación presupuestaria, se podrá iniciar la actuación solicitada.

Los suministros de material diverso para reparaciones (ferreterías, almacenes de materiales, etc.) que necesiten adquirir los Centros y/o Servicios para labores rutinarias



a realizar por el personal de mantenimiento de la UGR serán gestionados directamente por los Gestores Económicos de los propios Centros.

Por el contrario, cuando se trate de actuaciones que vaya a realizar y facturar una empresa externa, el procedimiento a seguir será el indicado en el apartado a).

5. Independientemente de su consideración como contrato menor, las empresas deberán estar facultadas para contratar con la Administración, de acuerdo con lo establecido en la legislación vigente. La Gerente, a través del Servicio de Contratación y Gestión Patrimonial, podrá solicitar la documentación acreditativa de su capacidad y solvencia, así como de no estar incurso en las prohibiciones para contratar con la Administración.

6. De conformidad con el *artículo 43.1.f) de la Ley 58/2003, de 17 de diciembre, General Tributaria*, las empresas deberán aportar certificado específico de la Agencia Tributaria a los efectos de no resultar exigible a la Universidad de Granada la responsabilidad subsidiaria prevista en el citado precepto por la contratación de obras, concesión de obras públicas, gestión de servicios públicos, suministro y servicios.

7. La Gerente fijará la normativa y los requisitos para el cumplimiento de los dos apartados anteriores.

**Artículo 135. *Fraccionamiento del precio en los contratos.***

1. En relación al fraccionamiento de las facturas con la finalidad de disminuir la cuantía de las mismas y eludir así el procedimiento de adjudicación de contratos que correspondan, se estará a la legislación vigente en materia de contratación.

2. La Oficina de Control Interno realizará muestreos aleatorios al respecto y emitirá el informe procedente.

**Artículo 136. *Formalización de contratos administrativos.***

En todos los contratos superiores a la cuantía establecida para contratos menores será necesaria la formalización de contratos administrativos, de acuerdo con la legislación específica vigente.

**Artículo 137. *Especialidades en la tramitación de contratos de obras.***

1. Los responsables de los distintos Centros de Gasto que, con cargo a su presupuesto pretendan ejecutar contratos menores de obras de reparación, conservación o mantenimiento, que alteren los espacios físicos, configuración arquitectónica o instalaciones de todo tipo, deberán solicitar autorización expresa a la Gerente previamente a su inicio y ejecución. Para su autorización será preceptivo la emisión de informe de viabilidad de la propuesta suscrito por la Unidad Técnica de esta Universidad.

2. La solicitud de autorización se canalizará a través de la Unidad Técnica siguiendo el procedimiento establecido en el artículo 134 de las presentes Base. De ser desfavorable el informe de viabilidad, la Unidad Técnica devolverá a su origen la documentación recibida.

3. Una vez recibido el informe de viabilidad de la Unidad Técnica con el visto bueno de la Gerente, los responsables de los distintos centros de gasto, tendrán la obligación de ajustar el gasto a la cantidad indicada en el mismo, al objeto de que la factura a tramitar no supere el importe autorizado.

**Artículo 138. *Contratación centralizada de bienes y servicios.***

La Gerente, en base a criterios de economicidad y eficiencia, determinará y desarrollará el procedimiento para la contratación centralizada de aquellos bienes y servicios que estime convenientes.



**Artículo 139.** *Cumplimiento de los contratos y recepción de la prestación.*

1. El contrato se entenderá cumplido por el contratista cuando éste haya realizado, de acuerdo con los términos del mismo y a satisfacción de la Universidad, la totalidad de la prestación.

2. En todo caso, su constatación exigirá por parte de la Ugr un acto formal y positivo de recepción o conformidad dentro del mes siguiente a la entrega o realización del objeto del contrato, o en el plazo que se determine en el pliego de cláusulas administrativas particulares por razón de sus características. A la Oficina de Control Interno le será comunicado por el Servicio de Contratación y Gestión Patrimonial, cuando ello sea preceptivo, la fecha y lugar del acto, para su eventual asistencia en ejercicio de sus funciones de comprobación de la inversión.

3. En los contratos se fijará un plazo de garantía a contar de la fecha de recepción o conformidad, transcurrido el cual sin objeciones por parte de la Ugr, salvo los supuestos en que se establezca otro plazo en la normativa de contratación del Sector Público vigente o en otras normas, quedará extinguida la responsabilidad del contratista. Se exceptúan del plazo de garantía aquellos contratos en que por su naturaleza o características no resulte necesario, lo que deberá justificarse debidamente en el expediente de contratación, consignándolo expresamente en el pliego.

4. Excepto en los contratos de obras, que se regirán por lo dispuesto para los mismos en la normativa de contratos del Sector Público en vigor, dentro del plazo de treinta días a contar desde la fecha del acta de recepción o conformidad, deberá acordarse y ser notificada al contratista la liquidación correspondiente del contrato, y abonársele, en su caso, el saldo resultante. No obstante, si la factura es recibida en la Ugr con posterioridad a la fecha en que tiene lugar dicha recepción, el plazo de treinta días se contará desde que el contratista presente la citada factura en el registro oficial correspondiente.

5. Deberá suscribirse acta de recepción preceptivamente en los siguientes contratos:

- a) En los contratos de cuantía igual o superior a 100.000 euros, cuando se trate de suministros o servicios.
- b) En los contratos de cuantía igual o superior a 200.000 euros, cuando se trate de obras.

6. En los contratos que tengan un importe inferior a los establecidos en el apartado anterior, el acta de recepción será sustituida mediante certificación suscrita por el Responsable del Centro de Gasto y el Administrador del Centro correspondiente, salvo que se estime conveniente su exigencia.

**SECCIÓN DECIMA: OTRAS NORMAS RELATIVAS A GASTOS.**

**Artículo 140.** *Inversiones en fondos bibliográficos y otras.*

La adquisición de fondos bibliográficos se realizará siempre a través de la Biblioteca Universitaria, sin perjuicio de las posibles adquisiciones que los Centros, Departamentos e Institutos, investigadores principales de proyectos o contratos de investigación, así como los responsables de grupos de investigación realicen con cargo a sus Centros de Gasto y que deben ser registrados en la Biblioteca Universitaria, con excepción de los fondos electrónicos que supongan descargas temporales e individuales adquiridas a través de Internet. En aquellos casos en que proceda se tramitará el correspondiente expediente de contratación a través del Servicio de Contratación y Gestión Patrimonial.

**Artículo 141.** *Gastos necesarios para la puesta en funcionamiento de edificios.*

Se imputarán al capítulo 6, “inversiones reales”, todos aquellos gastos que, siendo necesarios para la construcción de edificios, se devenguen antes de la fecha en la que los mismos están en condiciones de iniciar su funcionamiento, tales como honorarios de elaboración de proyectos, costes de informes técnicos, honorarios por dirección de obra, y coste de inspecciones, entre otros.

**Artículo 142.** *Gastos realizados en edificios con posterioridad a la fecha de entrada en funcionamiento de los mismos.*

1. Los gastos correspondientes a reformas y/o modificaciones de edificios realizadas después de la fecha de entrada en funcionamiento de los mismos habrán de tramitarse de acuerdo con los siguientes criterios:

- a) Los gastos correspondientes a reparaciones, mantenimiento y conservación serán imputados al capítulo 2, como gastos corrientes.
- b) Los gastos identificados como mejoras y/o ampliaciones serán imputados al capítulo 6 inversiones reales.

2. Con carácter general, se imputarán como gastos corrientes aquellos desembolsos que no impliquen alargamiento de la vida útil de los edificios o aumento de su productividad y rendimiento. En cambio, los gastos presupuestarios que conlleven incremento de estas magnitudes se imputarán al capítulo 6 de inversiones reales.

**Artículo 143.** *Gastos de atenciones protocolarias y representativas.*

1. Se imputarán al Presupuesto de la Ugr los gastos que se produzcan como consecuencia de los actos de protocolo y representación que las autoridades académicas y responsables orgánicos de la misma tengan necesidad de realizar en el desempeño de sus funciones, así como los que, siendo de esta naturaleza, se ocasionen por la celebración de conferencias, congresos, exposiciones, o cualquier otro acto similar, siempre que dichos gastos pretendan establecer, mantener o mejorar la imagen y relaciones de la Universidad de Granada y para los que no existan créditos específicos en otros conceptos.

2. No se consideran como gastos protocolarios aquéllos más cercanos a una “consideración personal o de un grupo” socialmente muy considerada pero sin relación alguna con el fin de la Ugr como gastos de licores, efemérides personales (tales como regalos por nacimiento de hijos, esquilas mortuorias y coronas de flores con motivo del fallecimiento de algún familiar del personal en activo, celebración de comidas con motivo de jubilaciones y similares, regalos y celebraciones con motivo de las fiestas navideñas, etc.) y otros actos de similar naturaleza.

3. Igualmente quedan excluidos los que de algún modo representen retribuciones al personal, ya sea en metálico o en especie.

4. Salvo casos excepcionales y debidamente autorizados, no serán admisibles los gastos por comidas de trabajo en la que todos los comensales tengan relación laboral o estatutaria con la Universidad de Granada. La autorización deberá realizarse por la Gerente previa petición razonada del interesado.

5. La realización de gastos en concepto de atenciones protocolarias ha de reunir necesariamente todas y cada una de las siguientes condiciones:

- a) Que exista crédito suficiente y adecuado en el presupuesto del centro gestor.
- b) Competencia del órgano gestor. El órgano competente para autorizar este tipo de gastos es la Rectora o responsables de Centros de Gasto en quien haya delegado la aprobación de los mismos.
- c) Que se trate de una representación institucional, considerada como necesaria, para la atención de personas ajenas a la Universidad.
- d) Deben perseguir una finalidad institucional, es decir, relacionada con los fines de la

propia Universidad y, en concreto, con las finalidades que la normativa asigne al centro gestor correspondiente.

- e) Que sea necesario, proporcionado e idóneo para la consecución del beneficio perseguido (principio de eficiencia en la gestión del gasto público).
- f) La factura o documento justificativo del gasto deberá indicar obligatoriamente el número de comensales y para su tramitación se deberá aportar memoria explicativa del motivo de la comida firmada por el responsable de la orgánica o con el visto bueno del mismo, con indicación expresa de cada uno de los comensales, nombres y cargos o entidad a la que corresponden (personal externo), localidad de destino y si son personal de la Ugr. En caso de comidas o servicios por eventos multitudinarios realizados por la celebración de actos protocolarios, se deberá indicar el número de asistentes y aportar la relación de invitados.  
Estas facturas serán incompatibles con la percepción de indemnizaciones por manutención que se abonen al personal externo a la Universidad.
- g) Cuando se realicen gastos de naturaleza protocolaria en contratos de investigación, estos gastos deberán ser necesarios, razonables y guardar una relación directa con la actividad investigadora.
- h) Cuando se realicen gastos de esta naturaleza protocolaria utilizando fondos obtenidos a través de subvenciones, deberá asegurarse que la realización de estos gastos reúne todas las condiciones y requisitos exigidos por las normas reguladoras de tales subvenciones para considerarse como gasto elegible.

**Artículo 144.** *Pagos por liquidaciones de conferencias a personal externo.*

1. Para el pago de conferencias impartidas por personal ajeno a la universidad, deberá indicarse de forma clara en la certificación justificativa, que deberá acompañarse al justificante de gasto tramitado al efecto, la siguiente información:

- a) Identificación del conferenciante.
- b) Convocatoria o anuncio de la conferencia o seminario.
- c) Título de la conferencia.
- d) Lugar, fecha/s y hora/s de impartición.
- e) Personal al que va dirigida (relación de personas o descripción del grupo).
- f) Importe total del gasto con detalle del tipo e importe aplicable en concepto de IRPF o IRNR en caso de personal extranjero.

2. La documentación para la tramitación del pago será entregada en las unidades gestoras en el plazo máximo de un mes desde la fecha en que finalice la actividad correspondiente.

3. Entregada la documentación en el plazo establecido en el punto anterior, por las unidades gestoras se realizará la liquidación correspondiente y su gestión de forma individualizada en el plazo máximo de 10 días, salvo que en las Normas de Cierre del Ejercicio se establezca al respecto alguna medida particular.

4. La no presentación en los plazos indicados, llevará consigo la pérdida del derecho a la percepción del importe de la liquidación correspondiente.

**TÍTULO VI: CIERRE DEL EJERCICIO.**

**Artículo 145.** *Cierre del ejercicio económico.*

En el segundo trimestre del ejercicio, la Gerente establecerá el calendario de fechas y la normativa para la admisión de justificantes y la emisión de documentos contables referentes al cierre del ejercicio económico.

## **TÍTULO VII: CONTROL INTERNO.**

### **CAPÍTULO I: DISPOSICIONES GENERALES.**

#### **Artículo 146. Competencia.**

1. La Universidad de Granada, de conformidad con lo dispuesto en sus *Estatutos* y el *artículo 82 de la LOU*, asegurará el control interno de sus inversiones, gastos e ingresos, organizando sus cuentas según los principios de una contabilidad presupuestaria y patrimonial, de acuerdo con criterios de legalidad, eficacia y eficiencia. Este control interno se realizará por la Oficina de Control Interno que actuará bajo la dependencia orgánica de la Rectora.

2. La Oficina de Control Interno ejercerá todas las competencias y contará con las prerrogativas atribuidas a la Intervención en el *Decreto Legislativo 1/2010, de 2 de marzo, por el que se aprueba el Texto Refundido de la Ley General de la Hacienda Pública de la Junta de Andalucía*, en la *Ley 47/2003, de 26 de noviembre, General Presupuestaria* en cuanto a las funciones de fiscalización y auditoría.

3. Las actuaciones de control previo se realizarán siguiendo las guías de fiscalización establecidas por la Intervención General de la Junta de Andalucía y las resoluciones dictadas por la Intervención General de la Administración del Estado, por el que esta última da aplicación a la previsión de los artículos 147 y 152 de la Ley General Presupuestaria, respecto al ejercicio de la función interventora en régimen de requisitos básicos.

#### **Artículo 147. Formas de ejercicio.**

1. El control interno de la gestión económica y financiera de la Universidad de Granada se realizará mediante el ejercicio de la función fiscalizadora y del control financiero.

2. La función fiscalizadora tiene por objeto controlar los actos de la Universidad de Granada que den lugar al reconocimiento de derechos y de obligaciones de contenido económico, así como los ingresos y pagos que de ellos se deriven; y la recaudación, inversión o aplicación en general de los caudales públicos, con el fin de asegurar que la administración de la Universidad de Granada se ajusta a las disposiciones aplicables en cada caso.

3. El control financiero tiene por objeto comprobar que la actuación, en el aspecto económico-financiero de la Universidad de Granada y demás entes de ella dependientes, se ajusta al ordenamiento jurídico así como a los principios generales de buena gestión financiera. Este control comprenderá la verificación de la eficacia y eficiencia, así como el adecuado registro y contabilización de la totalidad de las operaciones realizadas por cada órgano o entidad y su fiel reflejo en las cuentas y estados que, conforme a las disposiciones aplicables, deban formar éstos. Dicha función podrá ejercerse con carácter permanente.

#### **Artículo 148. Principios de actuación de la Oficina de Control Interno.**

1. El ejercicio de las funciones de la Oficina de Control Interno estará sometido a los principios de autonomía funcional y procedimiento contradictorio.

2. Cuando la naturaleza del acto, documento o expediente lo requiera, la Oficina de Control Interno podrá recabar directamente de los distintos órganos de la Universidad de Granada los asesoramientos jurídicos y los informes técnicos que considere necesarios, así como los antecedentes y documentos precisos para el ejercicio de sus funciones, con independencia del medio que los soporte.

3. La Oficina de Control Interno, podrá emitir circulares sobre los asuntos que considere convenientes, con el objetivo de explicar y difundir la normativa aplicable, y de establecer criterios y directrices comunes para la gestión y control de la Universidad.

4. La Directora de la Oficina de Control Interno no podrá ser expedientado/a a causa de las opiniones que manifieste o actos que realice en el ejercicio de sus funciones dentro del marco de la legalidad vigente.

**Artículo 149.** *Reparos y subsanación de errores.*

Si la Oficina de Control Interno se manifiesta en desacuerdo con el contenido de los actos examinados o con el procedimiento seguido para su adopción, deberá formular sus reparos por escrito, con cita de los preceptos legales en los que sustente su criterio. La formulación del reparo suspenderá la tramitación del expediente hasta que sea solventado, bien por la subsanación de las deficiencias observadas o bien, en el caso de no aceptación del reparo, por la resolución del procedimiento previsto en el artículo siguiente.

**Artículo 150.** *Discrepancias.*

Cuando el centro gestor no acepte el reparo formulado por la Oficina de Control Interno, planteará ante la Rectora discrepancia motivada por escrito, con cita de los preceptos legales en los que sustente su criterio.

**CAPÍTULO II: FUNCIÓN FISCALIZADORA.**

**Artículo 151.** *Fiscalización previa de derechos e ingresos.*

La fiscalización previa de los derechos e ingresos se sustituye por el control inherente a la toma de razón en contabilidad y el control financiero permanente. La Oficina de Control Interno podrá, no obstante, establecer específicas comprobaciones posteriores sobre determinados tipos de liquidaciones.

**Artículo 152.** *Control previo de gastos y pagos.*

1. Durante el ejercicio 2022 estarán sometidos a fiscalización previa:

- a) Los gastos correspondientes a expedientes de contratación.
- b) Los gastos de importe superior al estipulado para la consideración de contratos menores de suministros o prestaciones de servicio y los de importe igual o superior a 15.000 euros más impuestos en los contratos de obras.
- c) Las subvenciones regladas,...
- d) Los gastos correspondientes a transferencias corrientes y de capital de importe igual o superior a 15.000 euros.
- e) Aquellos otros que se recojan en el Plan Anual de Control Interno.
- f) La totalidad de las órdenes de pago.

2. El control de pagos se realizará a través de la intervención material del pago que se efectuará por la Oficina de Control Interno, mediante la firma del cheque, orden de transferencia u otro documento o medio de pago, previa la comprobación de existencia de saldo de tesorería suficiente.

**CAPÍTULO III: CONTROL FINANCIERO.**

**Artículo 153.** *Control posterior.*

1. Los actos sometidos a fiscalización limitada o excluidos de fiscalización previa, serán objeto de control posterior a través del control financiero, de forma que se garantice la fiabilidad y objetividad de su fiscalización.

2. Para los gastos sometidos a fiscalización limitada o excluidos de fiscalización previa, el Servicio de Contabilidad y Presupuestos comprobará los siguientes extremos:

- a) Adecuación del cuerpo de las facturas a requisitos legales.
- b) Correcto registro del IVA y en su caso IRPF.

- c) Pertinencia de la partida presupuestaria.
- d) Idónea correspondencia de la cuenta del Plan General de Contabilidad Pública.

3. Sin perjuicio de lo establecido en los apartados anteriores, la Oficina de Control interno someterá a control posterior por muestreo y/o mediante técnicas de auditoría, además de los gastos indicados a continuación, los recogidos en su Plan anual de Control Interno:

- a) Gastos tramitados como contratos menores.
- b) Pagos mediante tarjeta electrónica de la Universidad de Granada.
- c) Gastos de carácter periódico y demás de tracto sucesivo no sometidos a fiscalización previa.
- d) Gastos tramitados por anticipo de caja fija.
- e) Justificación de subvenciones concedidas por la Universidad de Granada.
- f) Justificación de ayudas para financiación de actividades de la Universidad de Granada.
- g) El resto de gastos no sometidos a otro tipo de control, podrán ser objeto de auditoría.

#### **CAPÍTULO IV: PLAN ANUAL DE CONTROL INTERNO.**

##### **Artículo 154. Plan anual de Control Interno.**

1. Antes de finales del mes de enero de 2022, la Oficina de Control Interno someterá a la aprobación de la Rectora un Plan de Control Interno donde se recojan las actuaciones y objetivos que se prevean realizar durante el ejercicio.

2. El Plan anual de Control Interno del ejercicio corriente e informe global definitivo del ejercicio 2021, a efectos de su función supervisora de la actividad económica, serán presentados al Consejo Social por la dirección de la Oficina de Control Interno con anterioridad al 20 de febrero de 2022.

#### **TÍTULO VIII: CUENTAS ANUALES Y CONTROL EXTERNO.**

##### **CAPÍTULO I: CUENTAS ANUALES.**

##### **Artículo 155. Cuentas anuales.**

1. La Gerente elaborará las cuentas anuales de la Universidad de Granada, de acuerdo con lo establecido en el Plan General de Contabilidad Pública vigente y en el artículo 81 de la Ley Orgánica 6/2001, de 21 de diciembre, de Universidades.

2. La Gerente remitirá las Cuentas Anuales al Consejo de Gobierno para su consideración e informe, y éste las elevará al Consejo Social para su consideración y, en su caso, aprobación.

##### **CAPÍTULO II: CONTROL EXTERNO.**

##### **Artículo 156. Rendición de cuentas.**

1. La Universidad está obligada a rendir cuentas de su actividad económico-financiera ante la Cámara de Cuentas de Andalucía, sin perjuicio de las competencias del Tribunal de Cuentas. A estos efectos, deberá presentar al Consejo Social las cuentas anuales del ejercicio 2022 antes del 1 de junio de 2023, para considerar su aprobación en el plazo máximo de seis meses desde el cierre del ejercicio económico y enviarlas, dentro del mes siguiente a la Consejería competente en materia de universidades de la Junta de Andalucía.

2. El presupuesto del ejercicio 2022 se liquidará en cuanto a la recaudación de derechos y el pago de obligaciones a 31 de diciembre, quedando a cargo de la Tesorería todos los ingresos y pagos pendientes, según sus respectivas contracciones.



En cumplimiento de lo establecido en el artículo 81.5 de la Ley Orgánica 6/2001, de 21 de diciembre, de Universidades, se confeccionará la liquidación del presupuesto para su presentación al Consejo Social antes del 20 de febrero de 2022, debiendo realizarse revisión y auditoría de las cuentas del ejercicio conforme a lo estipulado por la Comunidad Autónoma de Andalucía.

3. Las entidades en las que la Universidad de Granada tenga participación mayoritaria en su capital o fondo social equivalente, quedan sometidas a la obligación de rendir cuentas en los mismos plazos y procedimiento que la propia Universidad.

## **TÍTULO IX: CONTABILIDAD Y FISCALIDAD.**

### **CAPÍTULO I: LA INFORMACIÓN CONTABLE Y LOS DOCUMENTOS CONTABLES.**

#### **Artículo 157. De la información contable.**

1. La unidad administrativa de información contable será el Servicio de Contabilidad y Presupuestos, que se responsabilizará de la contabilidad, en sus tres vertientes: presupuestaria, económico-patrimonial y analítica, así como de la elaboración de los estados financieros preceptivos.

2. La estructura del Presupuesto de la Universidad, su sistema contable, y los documentos que comprenden sus cuentas anuales se adaptarán a las normas que con carácter general se establezcan para el sector público. La *Ugr* publicará unos criterios de contabilidad financiera, de adaptación del Plan General de Contabilidad Pública vigente, que regirán los criterios de registro y valoración de los bienes, derechos y obligaciones de la *Ugr* durante el ejercicio económico.

3. La información financiera para rendición de cuentas estará integrada por las cuentas anuales de la propia Universidad y las cuentas anuales de las sociedades mercantiles, fundaciones y demás entes dependientes de aquella.

#### **Artículo 158. De los documentos contables.**

1. Todas las operaciones tanto de ingresos y gastos como de activos y pasivos quedarán registradas contablemente, constando en el documento contable la toma de razón del Servicio de Contabilidad y Presupuestos.

2. Los actos de ejecución presupuestaria habrán de producirse mediante el correspondiente documento contable, en el que constará expresión de conformidad y firma de la Gerente, de la Rectora y de la Directora de la Oficina de Control Interno.

Los documentos contables podrán materializarse tanto en documentos individualizados como en relaciones múltiples, siempre y cuando las personas a las que corresponda suscribirlos sean las mismas. No obstante los gastos imputados a créditos con financiación afectada serán objeto de formalización en documentos contables individualizados.

### **CAPÍTULO II: LA FISCALIDAD.**

#### **Artículo 159. De la fiscalidad.**

Corresponde a la Gerente, a través de la Dirección de Asuntos Económicos, el establecimiento de criterios y normas sobre la fiscalidad de la Universidad de Granada, así como la gestión y tramitación del pago de los impuestos a que está sujeta la entidad, que será realizada a través del Servicio de Contabilidad y Presupuestos y del Servicio de Gestión Económico-Financiero respectivamente.



## **TÍTULO X: DE LA TESORERÍA.**

### **Artículo 160. De la Tesorería.**

1. Constituyen la Tesorería de la Universidad todos los recursos financieros, sean dinero, valores o créditos de su titularidad, tanto por operaciones presupuestarias como extrapresupuestarias. Estos recursos permanecerán en cuentas abiertas en entidades de crédito o de ahorro, sin perjuicio de los depósitos en efectivo que se dispongan para dispersión de caja. El titular de dichas cuentas será la Universidad de Granada.

2. Las competencias de Tesorería serán ejercidas bajo la dependencia de la Gerente.

3. Los fondos líquidos depositados en las cuentas bancarias únicamente podrán destinarse a los fines concretos para cuya atención se hubiere autorizado la apertura.

4. Apertura y cancelación de cuentas. La apertura, modificación y cancelación de cuentas bancarias se llevará a efecto por el Servicio de Gestión Económico-Financiero, previa autorización de la Gerente.

5. Efectivo en caja. En las cajas de efectivo únicamente podrá haber existencias destinadas al pago de atenciones de menor cuantía. El importe máximo de efectivo en las cajas no superará la cuantía de 1.000 euros.

6. Los ingresos por precios públicos de servicios se realizarán por los interesados en cuentas restringidas de recaudación.

7. La solicitud de devolución de ingresos indebidos se informará por la unidad gestora del mismo y, con la conformidad de la Gerente, se tramitará el pago de acuerdo con estas Normas.

8. Trimestralmente se elaborarán las conciliaciones de las existencias en las Cajas Habilitadas y en las cajas de efectivo que contendrán la información de los registros contables correspondientes, que serán suscritas por los administradores o por los jefes de servicio o unidades competentes, así como por el Jefe de Servicio de Gestión Económico-Financiero.

A petición de la Gerente se podrá acordar la expedición de arqueos extraordinarios en la fecha que se decida, sin perjuicio de que con carácter mensual el Servicio de Gestión Económico-Financiero redactará un arqueo de los fondos de la Universidad, con expresión de los saldos existentes en las cuentas bancarias.

La oficina de Control Interno someterá a fiscalización, por muestreo, los arqueos de fondos que se lleven a cabo por el Servicio de Gestión Económico-Financiero correspondientes a la Tesorería, Cajas Habilitadas y cajas de efectivo.

9. Por la Gerente se articularán los mecanismos necesarios para la elaboración y desarrollo de un Reglamento General de Tesorería y Ordenación de Pagos de la Ugr.

### **Artículo 161. Operaciones de tesorería.**

1. La Rectora, oído el Consejo de Gobierno y el Consejo Social, podrá concertar operaciones de crédito originadas por necesidades transitorias de Tesorería o para financiar gastos de inversión siempre que sea autorizado.

2. Cada una de las operaciones de endeudamiento de la Ugr y las entidades dependientes de ellas requerirán la autorización de la Consejería competente en materia de hacienda, de acuerdo con el artículo 81.3.h) de la LOU.

3. Según se recoge en el artículo 94.4 del Decreto Legislativo 1/2013, de 8 de enero, por el que se aprueba el Texto Refundido de la Ley Andaluza de Universidades, la autorización a que se refiere el apartado anterior se entenderá concedida por el transcurso de 15 días sin que recaiga y notifique en dicho plazo resolución expresa para operaciones destinadas a cubrir

necesidades transitorias de Tesorería, que obligadamente se deberán cancelar dentro del ejercicio 2022, siempre que su monto no exceda del quince por ciento de la transferencia para gastos corrientes a que alude el artículo 81.3.a) de la LOU, ni se constituyan derechos reales para su garantía. En los demás supuestos de endeudamiento, el silencio administrativo se entenderá desestimatorio. Además, por la Ugr deberá aportarse un Plan de Tesorería que justifique su capacidad para el reintegro del préstamo.

**Artículo 162.** *Componentes del remanente de tesorería.*

El remanente de tesorería, a 31 de diciembre de 2022, será la magnitud que se obtenga al sumar los derechos reconocidos netos pendientes de cobro a corto plazo más los fondos líquidos o disponibles, restando de la cantidad resultante las obligaciones ciertas reconocidas netas y pendientes de pago a corto plazo.

**Artículo 163.** *Discriminación del remanente de tesorería.*

1. El remanente de tesorería para gastos generales (no afectado) es la parte del remanente total que no está destinada a cubrir gastos con financiación afectada.
2. El remanente de tesorería afectado es la parte del remanente total, producido como consecuencia de la liquidación de ingresos finalistas, en relación a los créditos no ejecutados, que necesariamente, tiene que destinarse a cubrir gastos con financiación afectada.

**TITULO XI: DEL ENDEUDAMIENTO.**

**Artículo 164.** *Concepto y modalidades.*

1. Constituyen el endeudamiento de la Universidad y de sus Entidades dependientes las operaciones financieras realizadas por plazo superior a un año o que exceda al de la finalización del ejercicio económico, que adopten algunas de las siguientes modalidades:
  - a) Operaciones de crédito concertadas con personas físicas o jurídicas, materializadas en valores y créditos no comerciales, tanto a corto como a largo plazo.
  - b) Empréstitos emitidos para suscripción pública en el mercado de capitales y representados en títulos-valores.
  - c) Cualquier otra apelación al crédito público o privado.
2. Las operaciones de crédito que la Ugr realice por plazo no superior a un año y cuyo vencimiento se produzca antes de la finalización del ejercicio económico, no constituyen endeudamiento y tendrán por objeto exclusivo financiar las necesidades transitorias de Tesorería.
3. La Ugr, de acuerdo con las autorizaciones contenidas en las Leyes de Presupuestos de la Comunidad Autónoma de Andalucía podrá tomar deuda por importe equivalente a las amortizaciones ordinarias o anticipadas del ejercicio correspondiente, de forma que la deuda viva a corto plazo no experimente crecimiento al fin del ejercicio.

**Artículo 165.** *Aplicación al presupuesto.*

1. El nominal recibido, la amortización y los gastos por intereses y por conceptos conexos de las operaciones financieras se aplicarán al respectivo Presupuesto.
2. Se aplicarán igualmente, sin perjuicio de lo dispuesto en el apartado anterior de este artículo, el producto de las operaciones financieras, así como sus amortizaciones.
3. En cualquier caso, las operaciones soportadas en pólizas de crédito se imputarán al Presupuesto por el procedimiento de variación neta.

**Artículo 166. Finalidad y límites.**

Las operaciones de crédito concertadas a un plazo superior a doce meses, deberán cumplir los siguientes requisitos:

- a) Su importe se destinará exclusivamente a financiar gastos de inversión.
- b) La cuantía de las anualidades, incluyendo los intereses y la amortización, no excederán del 25 por 100 de los ingresos corrientes de la Universidad previstos en los Presupuestos de cada año.
- c) Deberán ser autorizadas previamente a su formalización por la Consejería competente en materia Hacienda de la Junta de Andalucía.

**Artículo 167. Competencias.**

1. Corresponde al Consejo Social la aprobación de las operaciones de crédito que concierte la Universidad a propuesta del Consejo de Gobierno de la misma y previa autorización de la Comunidad Autónoma de Andalucía.

**TÍTULO XII: PATRIMONIO**

**CAPÍTULO I: BIENES Y DERECHOS DE LA UNIVERSIDAD.**

**Artículo 168. Concepto de patrimonio.**

1. El patrimonio de la Universidad de Granada está constituido por el conjunto de bienes, derechos y obligaciones cuya titularidad ostenta esta Institución, o que pueda adquirir o recibir en el futuro, o le sean atribuidos por el ordenamiento jurídico, y por los rendimientos de tales bienes y derechos.
2. Tendrán la consideración de patrimonio de la Universidad de Granada todos los bienes y derechos de sus organismos y Entidades públicas sujetas al Derecho privado.
3. Las donaciones que reciba y el material inventariable y bibliográfico que se adquiera con cargo a fondos de investigación se incorporarán al patrimonio de la Universidad de Granada, salvo que en virtud de convenio deban adscribirse a otras entidades.
4. En relación a la titularidad de los bienes, administración y disposición de bienes, inventario y protección del patrimonio, se estará a lo dispuesto en los Estatutos de la Universidad, en la legislación estatal y autonómica que resulte de aplicación, y en la normativa que al respecto desarrolle la Universidad de Granada.

**Artículo 169. Composición del patrimonio.**

1. Los bienes y derechos de la Universidad podrán ser de dominio público o demaniales y de dominio privado o patrimoniales.
2. Son bienes de dominio público cuya titularidad ostenta la Universidad, a excepción de los que integren el Patrimonio Histórico Español, los siguientes:
  - a) Los bienes que se encuentren afectos al uso o servicio público de la educación superior, así como a sus fines y funciones.
  - b) Todo bien que en el futuro destine el Estado o la Comunidad Autónoma al cumplimiento, por la Universidad, de sus fines estatutarios.
  - c) Cualquier otro bien, cualquiera que sea su origen, que fuere afectado al servicio público de la educación superior prestado por la Universidad.

Los bienes y derechos de dominio público de la Universidad son inalienables, imprescriptibles e inembargables.

3. Son bienes de dominio privado todos aquellos bienes y derechos que pertenezcan a la Universidad y no están destinados al uso o servicio público universitario, y entre ellos:

- a) Los rendimientos, frutos o rentas de sus bienes.
- b) Las acciones y participaciones en sociedades de carácter público o privado, y en fundaciones públicas o privadas en que intervenga la Universidad o sus organismos o entidades.

4. La titularidad de los bienes de la Universidad de Granada únicamente podrá ser limitada por razón de interés público en los casos en que la ley así lo establezca.

## **CAPÍTULO II: GESTIÓN PATRIMONIAL.**

### **Artículo 170.** *Actos de disposición del Patrimonio universitario.*

Respecto de los actos de disposición del Patrimonio universitario, se estará a lo recogido en las "Normas de Gestión Patrimonial", que se incorporan como Anexo a las presentes Bases.

## **CAPÍTULO III: INVENTARIO.**

### **Artículo 171.** *Inventario General de Bienes y Derechos de la Universidad.*

1. La Gerente confeccionará, mantendrá y actualizará un Inventario General de los Bienes y Derechos de que ésta sea titular, utilice o tenga adscritos, conforme a los epígrafes y criterios de elaboración establecidos para el sector público.

2. El inventario comprenderá también los bienes cuyo dominio o disfrute haya de revertir al patrimonio de la Universidad llegado cierto día o cumplida determinada condición. Asimismo, los adquiridos en régimen de arrendamiento financiero, con excepción de los bienes muebles cuyo valor unitario orientativo, sea, como regla general susceptible de modificación en función de la naturaleza del bien, y ello, sin perjuicio del control que deba ejercer el órgano o unidad al que éstos estén adscritos para su utilización y custodia.

3. En el Inventario se describirán los bienes y derechos atendiendo, al menos, a su naturaleza, condición de dominio público o privado, destino, adscripción, ubicación, fecha y forma de adquisición, contenido y valor.

4. La valoración y clasificación de los bienes en el Inventario se ajustará a los criterios establecidos en el Plan General de Contabilidad Pública vigente.

5. Para la gestión de altas, bajas y modificaciones en el Inventario General de los Bienes y Derechos de la Universidad de Granada se estará a lo recogido en las "Normas de Gestión Patrimonial" que se incorporan como Anexo a las presentes Bases.

6. Todos los Responsables de Centros de Gasto que adquieran bienes inventariables cursarán los correspondientes partes de alta, que constituirán requisito necesario previo para el abono de las facturas correspondientes.

7. Los Entes con personalidad jurídica y régimen de derecho privado dependientes de la Universidad deberán realizar también un Inventario separado de los bienes de que sean titulares, con la misma estructura y criterios seguidos en el Inventario General de la Universidad.

8. Todo bien, con independencia del modo por el que haya sido adquirido, deberá causar "Alta" en el Inventario General atendiendo a los siguientes criterios:

- a) Según la naturaleza del bien.

Con carácter general, causarán Alta en el Inventario todos los bienes materiales (inmuebles, muebles y equipamientos) e inmateriales, patentes y aplicaciones informáticas (se excluirán las licencias) susceptibles de valoración económica cuyo uso corresponda a la *Ugr*, y serán:

- Bienes propios de la Universidad.
- Bienes cedidos o adscritos a la Universidad.

Asimismo, se considerarán inventariables aquellos bienes materiales que supongan un incremento de valor de un bien ya inventariado (no se incluye la reparación del mismo). En este caso se deberá indicar en el documento de alta el número del elemento principal.

b) Según el valor de adquisición o precio del bien.

En principio, y con carácter general, se incorporarán o causarán Alta en el Inventario, todos los bienes materiales e inmateriales cuyo gasto corresponda a la Universidad de Granada y su precio o coste de adquisición unitario sea igual o superior a trescientos euros (300 €).

c) Particularidades de bienes informáticos.

Se considerarán bienes inventariables informáticos, los siguientes:

- Unidades Centrales de Proceso (UCP) de ordenadores personales.
- Monitores de ordenadores personales.
- Ordenadores portátiles.
- Impresoras.
- Escáneres.
- Ploters.
- Cualquier otro material informático no fungible cuya vida útil sea superior a un año.

Todos estos bienes deberán ser inventariados cuando su importe unitario sea igual o superior a 60 euros.

d) Adquisición de lotes o conjuntos de bienes.

Serán inventariables aquellos bienes que, no siendo su precio de adquisición unitario superior a 300 €, el total de los mismos constituya un conjunto identificado y tengan como destino la misma dependencia.

e) Gastos adicionales.

En ocasiones la adquisición de un bien inventariable conlleva la realización de otros gastos inherentes a la misma o que son necesarios para su puesta en funcionamiento. El importe de estos gastos será sumado al importe del bien adquirido como incremento del precio de coste del mismo.

## **DISPOSICIONES ADICIONALES.**

### **Disposición adicional primera.** *Convalidación de gasto.*

Si se realiza un gasto sin ajustarse a los procedimientos establecidos, la Rectora, previo informe de la Oficina de Control Interno, podrá aprobar su convalidación.

Si la Rectora estimase no procedente la convalidación serán responsables del gasto de forma directa las personas u órganos que lo hayan realizado, sin perjuicio de otras responsabilidades a que haya lugar.

### **Disposición adicional segunda.** *Igualdad de género.*

Todas las denominaciones contenidas en estas Bases referidas a órganos unipersonales de gobierno y representación, se entenderán realizadas y se utilizarán indistintamente en género masculino o femenino, según el sexo del titular que las desempeñe.

### **Disposición adicional tercera.** *Desarrollo, interpretación, ejecución y cumplimiento de las presentes Bases.*

La Gerente de la Ugr dictará las resoluciones e instrucciones necesarias para el desarrollo, interpretación, ejecución y cumplimiento de las presentes Bases.

### **Disposición adicional cuarta.** *Modificación de las presentes Bases.*

Estas Bases podrán ser modificadas por el mismo procedimiento utilizado para aprobarlas. No obstante, para su adaptación a la normativa vigente sólo se precisará resolución emitida por la Gerente.

### **Disposición adicional quinta.** *Utilización de tecnologías de la información en la gestión del presupuesto.*

1. Mediante resolución de la Gerente se regulará el procedimiento y requisitos para la utilización de medios que faciliten el intercambio electrónico, informático o telemático de documentos para agilizar los procedimientos de la gestión del presupuesto de gastos e ingresos, sustituyendo, en su caso, los soportes documentales en papel por soportes propios de las tecnologías de la información y las comunicaciones, tanto en los trámites internos como en las relaciones con terceros, dentro del marco establecido en la Ley 40/2015, de 1 de octubre, de Régimen Jurídico del Sector Público. y en el artículo 12 de la Ley 39/2015, de 1 de octubre, del Procedimiento Administrativo Común de las Administraciones Públicas.

2. Igualmente podrá disponer que las autorizaciones y controles formalizados mediante diligencias, firmas manuscritas, sellos u otros medios manuales se reemplacen por autorizaciones y controles establecidos en los sistemas de información.

3. Asimismo, se regularán las condiciones y requisitos para que la documentación justificativa de los gastos y pagos, con independencia del tipo de soporte en el que originalmente se hubiera plasmado, podrá conservarse en soporte informático. Las copias obtenidas de estos soportes informáticos gozarán de la validez y eficacia del documento original, siempre que quede garantizada su autenticidad, integridad y conservación.

### **Disposición adicional sexta.** *Consejo Social.*

El Presupuesto del Consejo Social se ejecutará de acuerdo con sus propias bases de ejecución, integrándose sus estados de ingresos y de gastos, respectivamente, en el Presupuesto del ejercicio 2022. En cualquier caso, al Consejo Social no le será de aplicación lo regulado en el artículo 48.1 b) y 143.5 de las presentes Bases.

## **DISPOSICIONES DEROGATORIAS. Disposición derogatoria única.**

Sin perjuicio de las peculiaridades del Consejo Social que le son propias, quedan derogados

todos aquellos reglamentos o resoluciones que contravengan a estas Bases y a las disposiciones recogidas en los Anexos que la acompañan.

**DISPOSICIONES FINALES. Disposición final única. Vigencia de las bases de ejecución**

La vigencia de las presentes Bases será la misma que la fijada para el Presupuesto del ejercicio 2022 y, si procede, de las prórrogas que del mismo se puedan producir.



**PRESUPUESTO EJERCICIO 2022**

# **MEMORIA**

**4**

**PRESUPUESTO 2022**

**UNIVERSIDAD DE GRANADA**

#### 4.1. LÍNEAS MAESTRAS DE LA ESTRATEGIA PRESUPUESTARIA

El Presupuesto de la Universidad de Granada representa el principal instrumento de planificación financiera a corto plazo y define el marco jurídico-financiero al que la misma ha de someter sus actuaciones. Además, este presupuesto incluye proyecciones financieras para un horizonte temporal que supera el ejercicio natural, lo que permite, tanto la identificación anticipada de posibles diferencias entre ingresos y gastos anuales (equilibrio/desequilibrio presupuestario) con la correspondiente toma de decisiones, como la medición de los efectos de las políticas de mejora de la docencia y la investigación sobre la sostenibilidad de las finanzas de esta Institución.

Pese a las restricciones y dificultades del actual escenario legal y socioeconómico, el presupuesto del ejercicio económico 2022 tiene como objetivo clave el cumplimiento de los compromisos asumidos en el programa de gobierno de la Rectora, por lo que sus consignaciones presupuestarias están basadas en las siguientes líneas estratégicas clave:

1) A pesar de la incertidumbre financiera existente a nivel regional y nacional y de la posible evolución de la pandemia sanitaria, el equipo de gobierno ha consolidado una nueva relación de puestos de trabajo que se ha implementado en el año 2020 y ha acometido todas sus obligaciones salariales. En el presente presupuesto existe una firme voluntad de seguir cumpliendo con estos objetivos siempre en la medida que permitan tanto la capacidad financiera de esta Institución como las restricciones legales impuestas por las normas legales vigentes.

De hecho, ni las previsiones presupuestarias para 2022 ni tampoco las proyecciones financieras para el periodo 2022-2024 reflejan la rescisión de contratos por motivos financieros ni la paralización de nuevos reconocimientos de obligaciones laborales, siempre dentro de los límites de las políticas de austeridad y eficiencia de las actuaciones del equipo de gobierno de la Universidad de Granada, y en la medida que lo permita el comportamiento de la financiación operativa a lo largo del tiempo.

2) Apoyo continuo a la actividad investigadora, completando la financiación externa con recursos propios de la Universidad de Granada. Ante las restricciones financieras, el presente presupuesto de 2022, respondiendo al compromiso del programa de gobierno de la Rectora de impulso a la investigación, además de mantener activo el Plan Propio de Investigación con sus diferentes acciones, que tienen su origen en recursos propios, apoya a todas las líneas de investigación aportando los recursos financieros correspondientes al efecto impositivo no deducible y hace una apuesta por la obtención de financiación externa de investigación e infraestructura científica a través de un conjunto de medidas y acciones como el reforzamiento de la Oficina de Proyectos Internacionales o la implementación de unidades científicas de excelencia orientadas a programas nacionales de investigación de excelencia.

3) Ajuste del modelo de distribución presupuestaria entre Centros y Departamentos, para hacer el reparto de manera más coherente con las necesidades reales de gasto y más corresponsable en los términos de compromisos asumidos en el Contrato-Programa. De acuerdo con ello, durante el ejercicio económico 2022, además de mantener los tradicionales criterios de distribución, se ha solicitado a los Centros y Departamentos que expresen sus necesidades para la asignación del crédito a los capítulos 2 y 6 del presupuesto de gastos.

4) Consolidación de la política de mantenimiento y mejora de infraestructuras. Teniendo en cuenta los nuevos centros de investigación que la Universidad de Granada debe crear en los próximos años atendiendo a proyectos internacionales (acelerador de partículas -IFMIF Dones-) o nacionales (Centro de Excelencia de Inteligencia Artificial -AI Lab Granada-), la Universidad deberá canalizar y gestionar los recursos necesarios para poder poner en funcionamiento los mismos. Además, a la vista del parque de inmuebles que posee la institución universitaria, se pretende el pleno funcionamiento y mantenimiento de todos los centros universitarios y se acometerán reformas, adecuaciones y equipamientos donde fuera

necesario y urgente, aunque dependerá de la efectiva percepción de subvenciones de capital para financiar las mismas, así como del margen de actuación que la ejecución presupuestaria vaya revelando en los sucesivos avances de las liquidaciones presupuestarias durante 2022.

5) Ampliación y fortalecimiento de actuaciones dirigidas al fomento del empleo así como a paliar los efectos de la ralentización económica en la comunidad universitaria. Considerando las peculiaridades del entorno socioeconómico de la Universidad de Granada, su equipo de gobierno ha decidido que, continuando con la línea emprendida en los años anteriores, durante el ejercicio 2022 esta Institución conserve su papel como agente económico que contribuye al desarrollo económico y social. Para ello, además de seguir aportando importantes recursos a las becas propias, se ha mantenido la dotación de determinados programas, tanto para favorecer las prácticas en empresas y la creación de empleo por cuenta ajena en nuestra comunidad universitaria como para conceder ayudas sociales a las familias de los estudiantes con menor poder adquisitivo.

6) Fomento de la calidad de la docencia, para lo que se ha invertido en 2021, y se seguirá invirtiendo fuertemente en 2022 en recursos e infraestructura tecnológica que permitan consolidar a la Universidad de Granada como una institución docente de alta calidad tanto en la docencia presencial como en la impartida de manera digital, además de mantener el Plan Propio de Docencia, que va a permitir continuar avanzando en el desarrollo de proyectos de innovación docente, en la mejora de las dotaciones para infraestructuras de prácticas y en la adecuación de material informático, lo que supone una considerable dedicación de recursos propios.

7) Cumplimiento e implementación de los compromisos asumidos en relación a los acuerdos derivados de las negociaciones a nivel andaluz para las Universidades Públicas aun cuando éstos no hayan sido financiados por el Gobierno Regional Andaluz.

8) Impulso a las Relaciones Internacionales. Con el objetivo de seguir aumentando la proyección internacional de la Universidad de Granada, el Plan Propio de Internacionalización va a tener continuidad durante el ejercicio económico 2022, y la movilidad estudiantil y de personal, tanto PDI como PAS, siempre que lo permita la evolución de la pandemia sanitaria y haya consignaciones presupuestarias para ello, seguirá siendo una de las prioridades del equipo de gobierno, junto a actuaciones dirigidas a la difusión de la oferta educativa e investigadora de nuestra Institución en el mayor número posible de países.

9) Promoción de actuaciones en materia de Extensión Universitaria y Cooperación al Desarrollo, para favorecer el mantenimiento del patrimonio cultural de la Universidad de Granada, la presencia cultural de la misma en su entorno social, tanto en el más cercano (provincia de Granada y ciudades de Ceuta y Melilla) como en el ámbito autonómico y nacional, sin olvidar tampoco las actuaciones de contribución al desarrollo de los países más necesitados, a través de las actuaciones del CICODE en el Vicerrectorado de Internacionalización.

10) Para el ejercicio económico 2022, la incertidumbre derivada de la no existencia de un nuevo presupuesto para la Comunidad Autónoma de Andalucía, así como de la no consolidación de un nuevo modelo de financiación universitario por parte de ésta implica que, en términos estimados, los recursos destinados a la Universidad de Granada continúan siendo muy limitados. Además, ante la insuficiente financiación recogida en el anteproyecto de presupuesto de la Comunidad Autónoma de Andalucía y, por supuesto, del presupuesto de la Comunidad Autónoma de Andalucía para el ejercicio 2021, si es que éste es prorrogado, parece prudente estimar un incremento de financiación operativa básica obtenida únicamente a través de la financiación nominativa recogida en el anteproyecto del Presupuesto de Comunidad Autónoma 2022 respecto al ejercicio 2021 lo que indica que la financiación básica operativa, pendiente de confirmación definitiva, de la Universidad de Granada podría ascender a 293.989.027 €.

Por otro lado, un año más y derivado del anteproyecto del Presupuesto General del Estado, la financiación a percibir de la Administración Estatal y de la Ciudad Autónoma de Melilla para sufragar los gastos propios de los Campus de Ceuta, en el primero de los casos, y

de Melilla, para ambas administradores financiadoras, es claramente insuficiente. Por ese motivo, al igual que en los ejercicios económicos anteriores, durante 2022 la Universidad de Granada seguirá realizando el máximo esfuerzo financiero para que la calidad de los servicios en ambos campus no se vea mermada, completando la financiación externa con los recursos propios necesarios hasta donde nos permita nuestro compromiso con el objetivo de déficit y la sostenibilidad financiera de esta institución.

Por último, en el Presupuesto de 2022 se sigue apostando por la incorporación de un presupuesto realizado desde la perspectiva de género, en conexión con uno de los objetivos del Programa 42J de Universidades de la Consejería de Transformación Económica, Industria, Conocimiento y Universidades, cuyo objetivo general es impulsar la integración de la perspectiva de género como eje transversal en todas las actuaciones de la Universidad de Granada, tanto en la formación, la docencia y la investigación. Por su parte, Ugr inclusive apuesta decididamente por la inclusión efectiva de las personas con discapacidad en la universidad, y por la que todas las actuaciones que se realicen desde la Universidad de Granada irán orientadas a conseguir dicho objetivo, respetando los principios de accesibilidad universal y autonomía personal, garantizando la no discriminación, la igualdad de oportunidades y la participación plena y efectiva de toda la comunidad universitaria.

#### **4.2. MEMORIA DEL PRESUPUESTO DE GASTOS. CLASIFICACIONES ECONÓMICA, FUNCIONAL O POR PROGRAMAS**

En el marco de las restricciones financieras de nuestros principales agentes financiadores, y consolidando la tendencia de los ejercicios anteriores, la Gerencia de la Universidad de Granada no concibe la transparencia como una mera presentación de las partidas integrantes del presupuesto anual, sino que en el Presupuesto de 2022 también detallamos las razones justificativas de los importes consignados, explicando y analizando el origen de las principales variaciones interanuales respecto a las estimaciones para el ejercicio económico 2021. De acuerdo con ello, a continuación comentamos la aplicación de las líneas estratégicas definidas con anterioridad, que han generado las consignaciones presupuestarias del ejercicio económico 2022, para lo que los condicionantes clave son tanto las normas legales vigentes que citamos en el apartado primero, como los ingresos previstos vía subvenciones y en especial los referidos a financiación básica operativa.

El total del presupuesto de gastos previsto para el ejercicio económico 2022 asciende a 504.771.068 €, lo que supone un aumento del 1,26% respecto al montante del presupuesto inicial del ejercicio económico 2021, que fue de 498.486.709 €.

#### **Clasificación económica de los gastos**

En el Capítulo 1, **Gastos de Personal**, en términos generales, el actual equipo de gobierno de la Universidad de Granada seguirá con su compromiso en materia de empleo, mediante la consolidación de la nueva relación de puestos de trabajo para la Universidad de Granada que contempla tanto la creación de nuevos puestos de trabajo, siempre dentro de las disponibilidades presupuestarias y de los límites permitidos por las vigentes normas legales como, en todo caso, el mantenimiento de los puestos de trabajo actuales, para poder alcanzar así los objetivos de deuda, de déficit y de sostenibilidad financiera. De hecho, las consignaciones presupuestarias para 2022 reflejan tanto el máximo grado de aprovechamiento de la tasa de reposición, en similares condiciones para PDI y PAS, como la cobertura de los gastos de personal necesarios para poder responder al cumplimiento de los acuerdos que se derivan de la Mesa General de Negociación de las Universidades Públicas Andaluzas y el posible aumento de la masa salarial en dicho ejercicio para el adecuado funcionamiento de las funciones docentes e investigadoras. Todos estos objetivos, incluyendo al personal funcionario interino y laboral de sustituciones, es compatible con el incremento del 1,18% de Gastos de Personal en 2022 (a pesar del crecimiento vegetativo de la plantilla).

En cuanto al Capítulo 2, **Gastos en bienes corrientes y servicios**, su importe previsto para 2022 aumenta en un 9,56% respecto al ejercicio 2021, pasando de 44.397.611,58 € a

48.641.132 €. Este cambio no supone un cambio de estrategia en las actuaciones a realizar en mantenimiento, que estarán siempre ligadas a garantizar la conservación en un buen estado de las infraestructuras para el desarrollo de las actividades universitarias, sino al incremento del IPC en relación con la crisis energética y a la posible rotura de stock en los suministros y servicios que provoquen una tensión al alza de los precios de dichos bienes y servicios. No obstante, esta Gerencia tiene el firme convencimiento de que una gestión eficiente de este tipo de gastos, tal como se está realizando por la comunidad universitaria en años previos, permitirá ahorrar gasto del presente capítulo presupuestario, y que se deriva fundamentalmente, por una parte, de la experiencia de liquidación del ejercicio 2021 donde unas partidas necesarias e importantes son el mantenimiento del PTS, el mantenimiento del Centro de Instrumentación Científica o el mantenimiento del edificio del V Centenario y, por otra, del desarrollo de procedimientos de contratación competitivos que han dado lugar a un ahorro notable de costes.

Lo anterior no es incompatible con seguir desarrollando grandes esfuerzos en la necesidad de contar con mecanismos que intenten racionalizar el gasto y con políticas de contratación centralizada de servicios o bienes para alcanzar economías de escala, así como respetar la legislación en materia de contratación administrativa. En este sentido, se sigue solicitando un esfuerzo financiero a la comunidad universitaria aunque entendemos que este presupuesto garantiza la actividad académica y el mantenimiento en niveles y calidades similares a ejercicios anteriores y superior a 2021, tal como muestra el análisis de las liquidaciones efectuadas.

El Capítulo 3, **Gastos Financieros**, no cambia de consignación presupuestaria respecto al ejercicio 2021, reflejando un importe aproximado de 337.000 €. La razón de ello radica en la previsión de que existan un nivel similar de reintegros de proyectos de investigación, fundamentalmente a nivel nacional, una vez superada la fiscalización de los proyectos finalizados en los años de rotura de tesorería en la Universidad de Granada. Por otra parte, en el ejercicio 2022, la Universidad de Granada sufragará, en caso de existir, la totalidad de comisiones bancarias derivadas de la suscripción de operaciones de financiación de matrícula por parte de los estudiantes, al objeto de que el coste para ellos sea completamente nulo.

El Capítulo 4, **Transferencias Corrientes**, en relación al ejercicio 2021, disminuye su dotación presupuestaria en el ejercicio económico 2021 un 10,60% consecuencia, fundamentalmente, de una disminución de la financiación externa originada como consecuencia de realizar transferencias corrientes para la ejecución de proyectos europeos competitivos obtenidos en la Universidad de Granada en 2021 y ejercicios previos. Por otra parte, sigue siendo importante la cantidad destinada a becas y ayudas propias a estudiantes así como las becas de prácticas en empresas y de fomento de empleo que permitirá repercutirla en forma de transferencias corrientes a las familias.

Pasando al Capítulo 6, **Inversiones Reales**, está dotado para 2022 con la cifra de 87.066.709 €, mientras que en el ejercicio 2021 tuvo por consignación presupuestaria 89.779.974,93 €, lo que implica una disminución del 3,02%. Dicha disminución se fundamenta en la disminución estimada en la ejecución de proyectos de investigación obtenidos en 2021, así como en la disminución de las inversiones de obra nueva y en inversiones bibliográficas. Por su parte, se ha aumentado la dotación presupuestaria para ejecutar inversiones de reposición y de equipamientos científico que permitan conservar en buen estado los Centros docentes e investigadores de nuestra Universidad, así como aparecen inversiones de un gran volumen en proyectos de investigación científica de resiliencia.

Respecto al Capítulo 7, **Transferencias de Capital**, aparece en el presupuesto de 2022 con una previsión de 7.026.819 € frente a la cantidad de 4.080.387,28 € prevista para 2021. Este aumento del 72,21% hace referencia, fundamentalmente, a la estimación de un mayor volumen de transferencias de capital a familias, así como la incorporación de nuevas partidas como las transferencias a empresas públicas y otros entes públicos o el importe a aportar por la Universidad de Granada al Consorcio de Bibliotecas Universitaria Andaluza para la adquisición de bases de datos científica.

Finalmente, en relación al Capítulo 8, **Activos Financieros** y al Capítulo 9, **Pasivos Financieros**, ambos capítulos mantienen su dotación presupuestaria (el primero de ellos en 650.000 € -capítulo 8- y el segundo en 2.600.000 € -capítulo 9) por entender que existen compromisos similares suscritos por la Universidad de Granada en materia de activos financieros y devolución de pasivos para el ejercicio 2022, de acuerdo con la documentación existente al efecto.

En síntesis, a nivel de capítulo, el siguiente cuadro refleja la previsión de variaciones interanuales del Presupuesto del ejercicio económico 2022, en comparación con las dotaciones presupuestarias aprobadas para el ejercicio económico 2021.

CAPÍTULOS	VARIACIÓN INTERANUAL
1. Gastos de personal	+1,18%
2. Gastos corrientes en bienes y servicios	+9,56%
3. Gastos financieros	-0,04%
4. Transferencias corrientes	-10,60%
6. Inversiones reales	-3,02%
7. Transferencias de capital	+72,21%
8. Activos financieros	0%
9. Pasivos financieros	0%
Variación a nivel global	+1,26%

Agregando por tipos de operaciones, los gastos por **Operaciones Corrientes** experimentan un aumento del 1,51%, pasando de 401.376.347 € en el ejercicio económico 2021 a 407.427.542 € en 2022. Asimismo, los gastos previstos para **Operaciones de Capital** aumentan un 0,24%, ya que los 97.110.362 € consignados en el presupuesto de 2021 pasan a ser 97.343.527 € para el ejercicio económico 2022.

Por último, en la estructura presupuestaria del ejercicio 2022 se consolida la integración de las consignaciones presupuestarias del Consejo Social de la Universidad de Granada dentro del Presupuesto general de esta Institución, lo que favorece la coherencia e imagen global del mismo, afectando a los capítulos de gastos de personal, gastos corrientes, transferencias corrientes e inversiones.

### Clasificación funcional o por programas de gasto

El siguiente cuadro muestra las variaciones experimentadas en el Presupuesto del ejercicio 2022, a nivel de programa, respecto a las dotaciones presupuestarias del ejercicio 2021.

PROGRAMAS	VARIACIÓN INTERANUAL
Programa 422D. Enseñanzas universitarias	+1,57%
Programa 541A. Investigación	+0,41%
Programa 321B. Estructura y gestión universitaria	+0,27%

Se consolida para el ejercicio 2022 la estructura por programas y subprogramas ya definida e implantada en los últimos ejercicios con la finalidad de marcar objetivos de gasto y con ello prioridades académicas y de gestión. A partir de ellos se vinculan las asignaciones de financiación a los centros gestores con el cumplimiento de objetivos por parte de los mismos y se intenta conseguir una mayor coordinación, alineando los esfuerzos con los objetivos de las políticas prioritarias, eficiencia y eficacia en la ejecución, planificando su aplicación desde los mismos, y favoreciendo transparencia en el proceso.

El **Programa 422D “Enseñanzas Universitarias”** recoge en sus **Subprogramas 422D.1, 422D.2 y 422D.3** las partidas que conforman, fundamentalmente, el **Capítulo I “Gastos de Personal”**. El total de dicho Capítulo I asciende a 340.256.899,71 € y experimenta un



incremento del 1,18% sobre la previsión inicial de 2021 y que, dentro de las posibilidades presupuestarias, contemplan los créditos necesarios para cubrir, no solo los incrementos derivados del crecimiento vegetativo, sino también actuaciones de promoción en los distintos colectivos de la comunidad universitaria y los acuerdos ya generados en el año 2021.

**El Subprograma 422D.4 “Docencia de Grado”** se mantiene similar respecto de la dotación inicial de 2021, derivada de la necesidad de nuestra Universidad de aumentar la dotación por actividad académica de los Centros, así como la dotación para las prácticas, manteniendo prácticamente igual o similar el resto de partidas presupuestarias incluidas en este subprograma. De este modo, se sigue financiando de manera adecuada el Plan Propio de Docencia, como queda patente del análisis de las liquidaciones presupuestarias de ejercicios anteriores. En cualquier caso, se hace necesaria la implicación de la comunidad universitaria para la necesaria eficiencia y coordinación de los programas de Infraestructura de Prácticas e Innovación Docente.

**El Subprograma 422D.5 “Docencia de Posgrado”**, experimenta un crecimiento leve del 11,75% respecto de 2021 derivado, fundamentalmente, de la posible estimación del gasto en la ejecución de cursos propios de la Escuela de Posgrado en base a la actividad que se espera de la misma en el ejercicio 2022 como consecuencia de la posible mejora en la evolución de la pandemia sanitaria. No obstante, la posible previsión de un aumento notable del volumen de cursos propios al aumentar la capacidad de gestión sobre los mismos, podría aumentar los ingresos y gastos de este Centro en el año 2022 mediante la incorporación de los mismos al presupuesto conforme se vayan concretando y ejecutando. Por su parte, se incrementa y consolida el soporte económico de los másteres universitarios y la Escuela Internacional de Posgrado.

**El Subprograma 422D.6 “Estudiantes y Empleabilidad”**, con un total de 5.325.548 €, tiene como principal diferencia respecto al ejercicio 2021, el aumento de la dotación presupuestaria de la Delegación Gral. De Estudiantes, el aumento del plan propio de becas y ayudas a estudiantes, así como el de prácticas en empresas e instituciones y, finalmente, las cantidades a abonar al Colegio Mayor Isabel la Católica derivado de la posible incidencia de mejora de la pandemia sanitaria en los estudiantes colegiales para el año 2022.

En el **Subprograma 422D.7 “Internacionalización”** se contemplan los programas de movilidad y se continúa con el Plan Propio de Internacionalización para coordinar distintas acciones que sigan impulsando la proyección internacional de la Universidad de Granada. En el ejercicio 2022 las cifras incluidas en este subprograma aumentan un 6,04% respecto al 2021 derivadas, fundamentalmente, como consecuencia de los encargos de gestión a Formación y Gestión de Granada.

Por su parte, el **Subprograma 422D.8 “Calidad, Innovación Docente y Prospectiva”** se mantiene prácticamente constante respecto a su dotación inicial en 2021 por la necesidad de seguir avanzando en los procesos de evaluación de la calidad a nivel de las estructuras docentes, de los Servicios e impulsar procesos de formación y acreditación.

Además, el **Subprograma 422D.9 “Gestión de Personal Docente e Investigador”**, creado con la necesidad de gestionar de manera eficiente la incorporación de nuevo personal docente e investigador dentro de nuestra Universidad mantiene su dotación presupuestaria respecto a la asignada en 2021, mientras que, finalmente, en el **Subprograma 422D.10 Otras Unidades**, creada en 2020 para recoger las actividades de la cultura emprendedora y el aula permanente de Formación Abierta, aumenta su aportación consecuencia de un incremento de la estimación de los gastos presupuestarios en actividades académicas financiadas con mecenazgo presupuestaria respecto al ejercicio 2021.

En relación al **programa 541A, Investigación**, éste es una apuesta fundamental en una Universidad como la de Granada, ya que los recursos que incorpora son básicos para el desarrollo de la Investigación, para facilitar la adecuada formación de jóvenes investigadores, que permitirán el rejuvenecimiento de las plantillas y el mantenimiento e incorporación de nuevas infraestructuras científicas. De hecho, este programa supone un compromiso clave del programa de gobierno de la Rectora y, para el año 2022, la dotación en este programa 541A se



mantiene y aumenta levemente pasando de 82.568.150 € a 82.904.336 €. Este mantenimiento se encuentra sustentado en una política constante de fomento de la actividad investigadora con respecto al ejercicio anterior en lo que se refiere a la adquisición de las bases de datos mediante la aportación de nuestra Universidad al Consorcio de Bibliotecas Universitarias de Andalucía (CBUA), en el Plan Propio de Investigación o del apoyo a Proyectos, Grupos y otras actuaciones de investigación en el ejercicio 2022.

De dicho Programa dependen los **Subprogramas 541A.1 y el 541A.2** sobre **“Investigación, Transferencia y Bibliotecas”** e **“Institutos y Centros de Investigación”**, respectivamente, que pretenden hacer visible la financiación para avanzar con los objetivos que en los mismos se contemplan.

**Programa 321B. “Estructura y Gestión Universitaria”.** Es el programa al que se adscriben distintos Subprogramas, cuyo objetivo general es impulsar estructuras universitarias más conectadas con la sociedad, la extensión universitaria y las que han de soportar el mantenimiento y la gestión universitaria.

El **subprograma 321B.1** recoge el **Consejo Social** en el marco presupuestario como Subprograma diferenciado, con la partida global que se recibe directamente de los Presupuestos de la Comunidad Autónoma de Andalucía y que para 2022 mantiene su dotación para gasto de los últimos ejercicios. Se mantienen los premios del Consejo Social, además de las actividades sociales, que desde dicho órgano se desarrollan.

El **Subprograma 321B.2** contempla, entre otras, las diversas actuaciones a ejecutar en materia de cultura, cooperación y extensión universitaria. Durante 2022 se prevé apoyar al Vicerrectorado de Extensión Universitaria, a la Unidad de Cultura científica y al mantenimiento y conservación del Patrimonio Cultural Mueble de nuestra Universidad. No obstante, decrece levemente la aportación de la Universidad de Granada a otras Fundaciones e Instituciones.

Por su parte, la Infraestructura y el Equipamiento se encuentra localizada en el **Subprograma 321B.3**, recogiendo la financiación mediante recursos propios de las actuaciones contempladas por la Unidad Técnica de Infraestructura que decrece levemente respecto de los asignados en el pasado ejercicio, aunque se estiman suficientes para poder atender las necesidades de inversión en infraestructuras desde un punto de vista centralizado. Por su parte, aumentan ligeramente los créditos previstos para el mantenimiento de los Centros. No obstante, se prevé que los ingresos que pudieran generarse durante el ejercicio 2022, por ir más allá de los inicialmente presupuestados, vayan también dirigidos a la realización de nuevas inversiones en reposición así como en nuevas inversiones para atender otras necesidades.

El **Subprograma 321B.4**, que en este presupuesto se denomina Igualdad, Inclusión y Sostenibilidad, aumenta de manera comparativa, en un 15,40%, repartida entre los distintos conceptos que aparecen dentro de este subprograma pero fundamentalmente focalizado en la repercusión de las actividades que se estiman pueda realizar el Centro de Actividades Deportivas y en el propio área del Vicerrectorado. Por su parte, disminuye la aportación necesaria para cumplir con los distintos convenios firmados por la Universidad de Granada con otras instituciones.

El **Subprograma 321B.5** es un Vicerrectorado nuevo creado tras la composición del nuevo equipo de Gobierno en esta segunda etapa de mandato. Aparecen tres actuaciones a las que, aproximadamente, se les ha mantenido la dotación durante el año 2022. Además, este Vicerrectorado aglutina al área de documentación, difusión y comunicaciones (anteriormente dependiente de Secretaría General), la cual se aumenta ligeramente en sus créditos presupuestarios respecto a lo estimado para el año 2021.

El **Subprograma 321B.6** disminuye sus créditos en un 15,43% como consecuencia, fundamentalmente, de no necesitar mayores créditos presupuestarios una vez adquirido, en el año 2021, un programa para la oficina de protección de datos. El resto de actuaciones mantienen aproximadamente su dotación presupuestaria, salvo la propia Secretaría General y de Coordinación que disminuye de manera leve.

**El Subprograma 321B.7**, aumenta su dotación presupuestaria para seguir potenciando las líneas de actuación fijadas por la Delegación de la Rectora para la Universidad Digital y mantener los servicios informáticos estructurales de la Universidad de Granada. De hecho, se ha aumentado la dotación de créditos en el mantenimiento de hardware y software y el mayor aumento se produce en una nueva partida destinada a los fondos obtenidos para la recuperación, transformación y resiliencia en su aspecto de modernización y digitalización sistema universitario español. A estos aumentos también hay que sumar el incremento de dotación presupuestaria destinada al CEPRUD que aumenta en un 15,60% por la necesidad de apoyar este servicio para mantener y mejorar la docencia de carácter virtual. Finalmente, parte de los ingresos adicionales que pudieran generarse durante el ejercicio 2022 se destinarán a inversiones en nuevas tecnologías y en desarrollos tecnológicos que permitan avanzar, aún más, a nuestra Universidad en la administración electrónica.

**El Subprograma de 321B.8 “Gastos Generales y de Gestión”**, aumenta levemente su dotación en un 1,92% respecto de las previsiones iniciales de 2021, fundamentalmente por un aumento en las dotaciones presupuestarias destinadas a gastos estructurales consecuencia del impacto que se espera que tenga la crisis energética actual así como la existencia de mayores costes de los servicios como los costes de los comedores universitarios. Por su parte se mantiene la amortización e intereses de los préstamos recibidos como ayudas del Ministerio de Ciencia e Innovación para los programas Campus de Excelencia Internacional, ACTEPARQ e INNPLANTA en sus distintas convocatorias y la recalificación de algunos gastos de otros servicios que se han desgajado de la partida de Servicios Centrales tales como el canon de CEDRO o algunos gastos de los servicios de alumnos disminuye en por la incidencia menor de los gastos financieros. En el cuadro siguiente se detallan las previsiones de amortización para el ejercicio 2022.

Actuación	Importe financiado	Anualidades	Anualidad que se amortiza	Importe anualidad	Intereses	Saldo vivo tras amortización
Campus Excelenc Intern.(1)	11.900.000,00	12	9	1.044.115,45	62.526,86	2.974.913,03
Acteparq 2009 (2)	51.700,00	12	10	4.308,33		8.616,70
Acteparq 2010 (2)	310.230,00	12	9	25.852,50		77.557,50
INNPLANTA 2010 (3)	2.674.344,99	12	8	240.148,14	23.420,19	753.159,87
Infraestructura Científica 2013 (año 2014) (4)	684.652,79	10	8	68.465,28	6.123,76	136.930,55
Infraestructura Científica 2013 (año 2015) (4)	61.237,55	10	7	6.123,76	259,31	18.371,23
Infraestructura Científica 2015 (año 2015) (5)	2.185.651,74	10	6	218.078,92	1.557,56	877.178,22
Infraestructura Científica 2018 (6)	2.834.883,97	10	4	283.488,40		1.700.930,37
Infraestructura Científica 2019 (7)	2.329.346,38	10	2	232.934,66		1.863.477,06
	<b>23.032.047,42</b>			<b>2.123.515,44</b>	<b>93.887,68</b>	<b>8.411.134,53</b>

(1). Concesión de ayuda por el Ministerio de Ciencia e Innovación para el Programa Campus de Excelencia Internacional, en el marco de la Orden CINN/1934/2010, de 7 de julio, por la que se establecen las bases reguladoras de las subvenciones a iniciativas de I+D+i y transferencia de Conocimiento a través del Programa INNOCAMPUS.

(2). Concesión de ayudas por el Ministerio de Ciencia e Innovación del subprograma de actuaciones científicas y tecnológicas en parques científicos y tecnológicos (ACTEPARQ), en base a la Orden CIN/1862/2009, de 7 de julio.

(3). Concesión de ayudas 2010 por el Ministerio de Ciencia e Innovación del subprograma de actuaciones científico-tecnológicas para las entidades públicas instaladas en los Parques Científicos y Tecnológicos (INNPLANTA), en base a la Orden CIN/1589/2010, de 9 de junio.

(4) Resolución de 27 de diciembre de 2013 de la Secretaría de Estado de Investigación, Desarrollo e Innovación (BOE de 31 de diciembre de 2013). Convocatoria 2013 de ayudas a infraestructuras y equipamiento científico-técnico.

(5). Ayudas para infraestructuras y equipamiento científico-técnico, concedidas por Resolución de 7 de diciembre de 2016, de la Presidencia de la Agencia Estatal de Investigación.

(6). Ayudas de la convocatoria de adquisición de equipamiento científico-técnico correspondiente a 2018, concedidas por Resolución de 4 de diciembre de 2018, de la Secretaría de Estado de Universidades, Investigación, Desarrollo e Innovación y Presidencia de la Agencia Estatal de Investigación.

(7). Ayudas de la convocatoria de adquisición de equipamiento científico-técnico correspondiente a 2019, concedidas por Resolución de 9 de mayo de 2019, de la Secretaría de Estado de Universidades, Investigación, Desarrollo e Innovación y Presidencia de la Agencia Estatal de Investigación.

**El Subprograma de 321B.9 “Coordinación Ceuta y Melilla”**, su dotación presupuestaria se equilibra y permite atender las necesidades estimadas en relación a dichas coordinaciones.

Finalmente, señalar que con la actuación prudente que presenta el presupuesto de la Universidad de Granada para 2022, los ingresos estimados, siempre que se concreten, podrán apoyar todas y cada una de las actuaciones establecidas en el presente presupuesto.

María del Mar Holgado Molina  
Gerente

**PRESUPUESTO EJERCICIO 2022**

**ESTADO DE GASTOS.  
CLASIFICACIONES ECONÓMICA, FUNCIONAL  
O POR PROGRAMAS  
EJERCICIO 2022**

### Estado de Gastos

	Año 2021	Año 2022	%
CAP. 1º GASTOS DE PERSONAL	336.291.329	340.256.900	1,18
CAP. 2º GASTOS EN BIENES CORRIENTES Y SERVICIOS	44.397.612	48.641.132	9,56
CAP. 3º GASTOS FINANCIEROS	337.120	337.000	-0,04
CAP. 4º TRANSFERENCIAS CORRIENTES	20.350.287	18.192.509	-10,60
CAP. 6º INVERSIONES REALES	89.779.975	87.066.709	-3,02
CAP. 7º TRANSFERENCIAS DE CAPITAL	4.080.387	7.026.819	72,21
CAP. 8º ACTIVOS FINANCIEROS	650.000	650.000	0,00
CAP.9º PASIVOS FINANCIEROS	2.600.000	2.600.000	0,00
<b>TOTAL</b>	<b>498.486.709</b>	<b>504.771.068</b>	<b>1,26</b>

### DISTRIBUCION DEL PRESUPUESTO DE GASTOS POR CAPÍTULOS

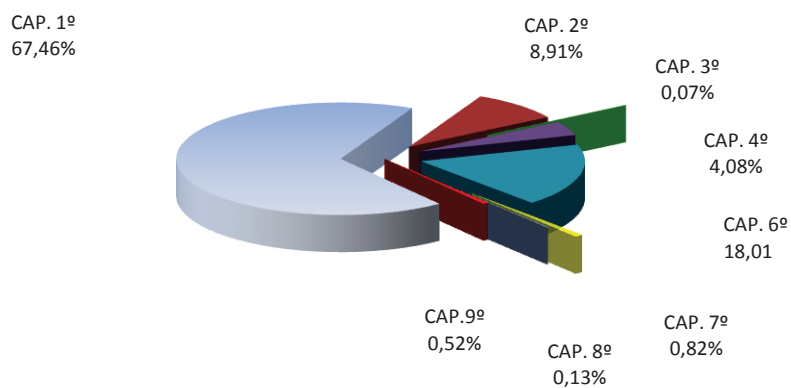

### Participación por Capítulos en el Presupuesto de Gastos Años 2021 y 2022

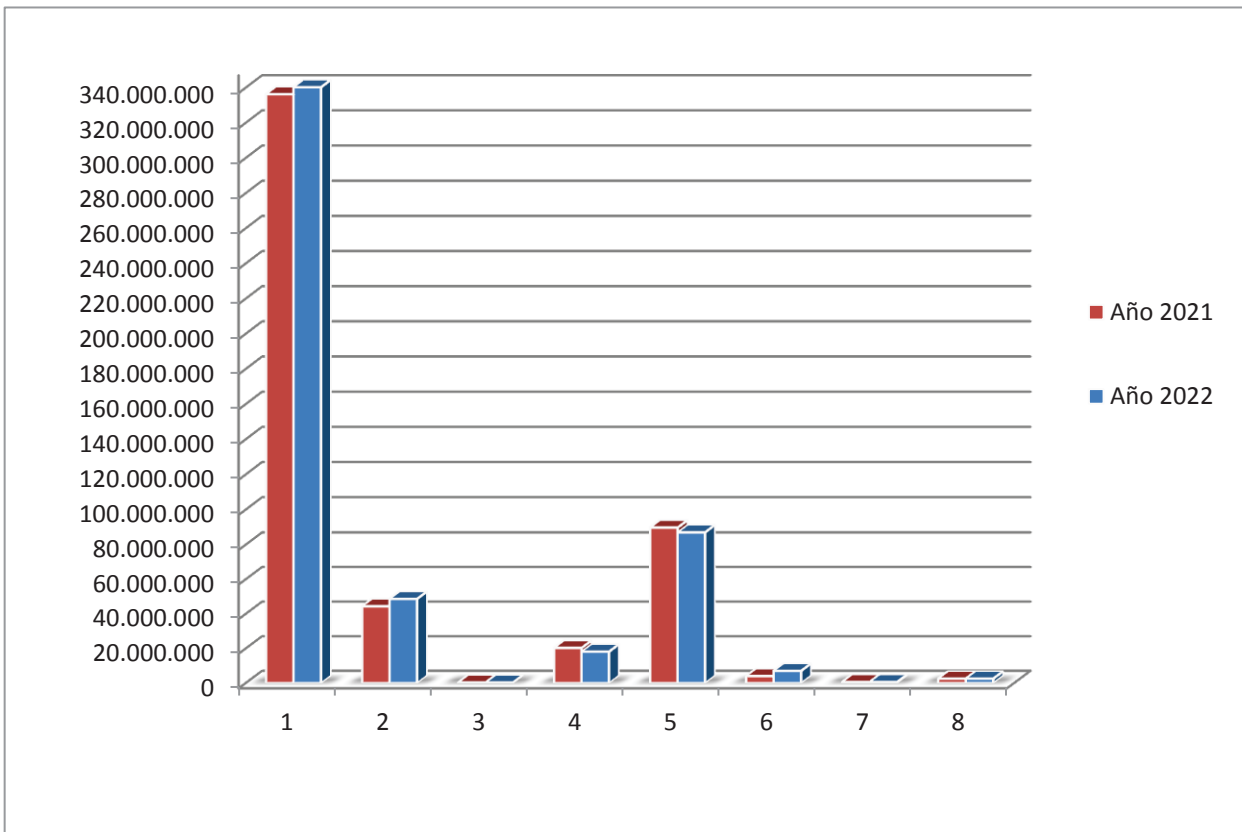
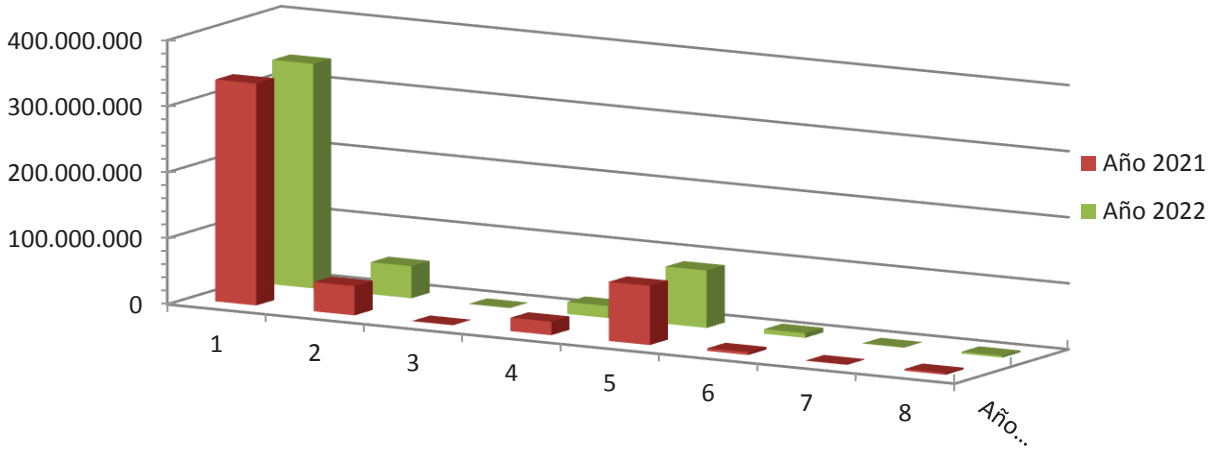

<b>ESTADO DE GASTOS 2022</b>		<b>Detalle por conceptos</b>			
<b>CONCEPTO/PROGRAMA</b>	<b>422 D</b>	<b>541 A</b>	<b>321 B</b>	<b>TOTALES</b>	
<b>CAPITULO 1º. GASTOS DE PERSONAL</b>					
110 Personal eventual	367.200			367.200	
120 Funcionarios. Retribuciones básicas	79.129.171			79.129.171	
121 Funcionarios. Retribuciones complementarias	137.190.836			137.190.836	
130 Personal laboral. Retribuciones básicas	23.360.463			23.360.463	
131 Personal laboral. Otras remuneraciones	20.018.673			20.018.673	
134. Personal laboral de sustituciones	1.300.000			1.300.000	
143 Personal colaboraci3n social	40.000			40.000	
145 Retribuciones Asociados (LRU)	0			0	
146 Retribuciones Asociados Ciencias de la Salud (LRU)	307.381			307.381	
150 Productividad	28.511.274			28.511.274	
151 Gratificaciones	137.000			137.000	
160 Cuotas sociales	47.327.885			47.327.885	
162 Prestaciones y gastos sociales del personal	2.567.016			2.567.016	
<b>TOTAL CAPITULO 1º</b>	<b>340.256.900</b>	<b>0</b>	<b>0</b>	<b>340.256.900</b>	
<b>CAPITULO 2º. GASTOS EN BIENES CORRIENTES Y SERVICIOS</b>					
202 Arrendamiento de edificios y otros	0	0	422.890	422.890	
203 Arrendamiento de maquinaria, instalac.y utillaje	4.257	728	38.486	43.471	
204 Arrendamiento de material de transporte	21.947	0	1.297	23.244	
205 Arrendamiento de mobiliario y enseres	1.146	0	14.696	15.842	
206 Arrendamiento de equipos informáticos	29.496	1.496	16.009	47.001	
208 Arrendamiento de otro inmovilizado material	1.676	0	2.225	3.901	
209 Cánones	113.652	0	951.529	1.065.181	
210 Infraestructura y Bienes de Uso General	4.474	0	1.337	5.811	
212 Reparaci3n, Mantenimiento y conservaci3n de edificios y otros	0	10.470	1.501.445	1.511.915	
213 Reparaci3n, Mantenimiento y conserv.maqunaria, instalaciones y utillaje	5.429	333.280	1.008.419	1.347.128	
214 Reparaci3n, Mantenimiento y conserv.material de transporte	161.355	4.299	18.140	183.795	
215 Reparaci3n, Mantenimiento y conserv. mobiliario y enseres	9.811	36.340	103.396	149.547	
216 Reparaci3n, Mantenimiento y conserv. Equipos de informaci3n	291.991	61.558	654.626	1.008.175	
217 Mantenimiento general y optimizaci3n energ3tica	307.190	0	611	307.800	
220 Material de oficina	1.897.664	291.353	782.097	2.971.114	
221 Suministros	3.246.459	610.190	9.293.811	13.150.461	
222 Comunicaciones	101.977	12.067	354.104	468.149	
223 Transportes	1.292.761	1.951	125.568	1.420.280	
224 Primas de seguros	4.534	1.138	432.497	438.169	
225 Tributos	10.655	5.541	709.810	726.005	
226 Gastos diversos(excepto subconcepto 226,01)	5.599.417	243.927	2.086.649	7.929.993	
226.01 Atenciones protocolarias y de representaci3n	143.490	7.397	104.408	255.296	
227 Trabajos realizados por otras empresas	921.106	612.486	10.014.208	11.547.800	
230 Dietas	1.332.224	30.377	413.673	1.776.274	
231 Locomoci3n	1.055.235	23.347	510.419	1.589.001	
233 Otras indemnizaciones	0	0	232.889	232.889	
234 Asistencias a 3rganos colegiados	0	0	0	0	
<b>TOTAL CAPITULO 2º</b>	<b>16.557.945</b>	<b>2.287.945</b>	<b>29.795.241</b>	<b>48.641.131</b>	
<b>CAPITULO 3º. GASTOS FINANCIEROS</b>					
310 Intereses operaciones a corto y largo plazo			80.000	80.000	
342 Intereses de demora			257.000	257.000	
<b>TOTAL CAPITULO 3º</b>	<b>0</b>	<b>0</b>	<b>337.000</b>	<b>337.000</b>	
<b>CAPITULO 4º. TRANSFERENCIAS CORRIENTES</b>					
401 A otros Ministerios			12.500	12.500	
441 A Universidades P3blicas	155.000			155.000	
480 Plan Propio de Pr3cticas en Empresas y promoci3n fomento empleo	3.870.861	40.000	48.500	3.959.361	
482 Otras Becas y ayudas propias de la Universidad	383.667		47.600	431.267	
483 Becas y ayudas propias a estudiantes	11.080.448			11.080.448	
484 Convenio con otras instituciones	40.000			40.000	
485 A Fundaciones y otras instituciones	28.781		1.357.192	1.385.973	
490 Al Exterior	1.127.960			1.127.960	
<b>TOTAL CAPITULO 4º</b>	<b>16.686.717</b>	<b>40.000</b>	<b>1.465.792</b>	<b>18.192.509</b>	
<b>TOTAL OPERACIONES CORRIENTES</b>	<b>373.501.562</b>	<b>2.327.945</b>	<b>31.598.033</b>	<b>407.427.540</b>	
<b>CAPITULO 6º. INVERSIONES REALES</b>					
602 Edificios y otras construcciones			3.260.203	3.260.203	
603 Maquinaria, instalaciones y utillaje	38.366	191	754.887	793.443	
604 Elementos de transporte			394.451	394.451	
605 Mobiliario y enseres	13.453		527.358	540.811	
606 Sistemas procesos informaci3n.	649.371	47.421	1.434.519	2.131.311	
608 Inversiones bibliogr3ficas	95.936	2.704.105	47.807	2.847.848	
638 Actuaciones Resiliencia.			499.055	499.055	
640 Investigaci3n Científica	225.000	54.616.855		54.841.855	
641 Investigaci3n Científica. Plan Propio.		1.687.000		1.687.000	
642 Programas de movilidad y promoci3n lingüística	450.060			450.060	
644 Plan de Innovaci3n y Calidad Docente	192.087			192.087	
645 Actuaciones Fomento de Empleo				0	
648 Plan Propio de Internacionalizaci3n	191.000			191.000	
649 Investigaci3n Científica Resiliencia		15.000.000		15.000.000	
662 Inversiones propias de reposici3n			4.237.586	4.237.586	
<b>TOTAL CAPITULO 6º</b>	<b>1.855.272</b>	<b>74.055.572</b>	<b>11.155.865</b>	<b>87.066.709</b>	
<b>CAPITULO 7º. TRANSFERENCIAS DE CAPITAL</b>					
710 A 3rganismos Aut3nomos		100.000		100.000	
740 A Empresas P3blicas y otros entes p3blicos		250.000		250.000	
745 A Consorcios		2.620.819		2.620.819	
760 A Diputaciones y Cabildos insulares		50.000		50.000	
770 A Empresas Privadas		300.000		300.000	
780 A familias e instituciones sin fines de lucro	24.000	200.000		224.000	
782 Otras becas y ayudas propias de la Universidad	414.000			414.000	
784 Ayudas diversas Consejo Social				0	
785 A otras Instituciones sin fines de lucro			68.000	68.000	
790 Al exterior		3.000.000		3.000.000	
<b>TOTAL CAPITULO 7º</b>	<b>438.000</b>	<b>6.520.819</b>	<b>68.000</b>	<b>7.026.819</b>	
<b>CAPITULO 8º. ACTIVOS FINANCIEROS</b>					
831 Concesi3n de pr3stamos a largo plazo al personal	650.000			650.000	
<b>TOTAL CAPITULO 8º</b>	<b>650.000</b>	<b>0</b>	<b>0</b>	<b>650.000</b>	
<b>CAPITULO 9º. PASIVOS FINANCIEROS</b>					
911 Amortizaci3n de pr3stamos a largo plazo. Sector P3blico			2.600.000	2.600.000	
<b>TOTAL CAPITULO 9º</b>	<b>0</b>	<b>0</b>	<b>2.600.000</b>	<b>2.600.000</b>	
<b>TOTAL OPERACIONES CAPITAL</b>	<b>2.943.272</b>	<b>80.576.391</b>	<b>13.823.865</b>	<b>97.343.528</b>	
<b>TOTAL ESTADO DE GASTOS</b>	<b>376.444.834</b>	<b>82.904.336</b>	<b>45.421.898</b>	<b>504.771.068</b>	



ESTADO DE GASTOS 2022						
RESUMEN POR ARTICULOS						
ARTICULO/PROGRAMA	422D	541A	321B	TOTALES	2021	%Variac
<b>CAPITULO 1º. GASTOS DE PERSONAL</b>						
11 Personal eventual	367.200			367.200	360.000	2,00%
12 Personal Funcionario	216.320.007		0	216.320.007	211.212.875	2,42%
13 Personal laboral	44.679.136			44.679.136	46.264.397	-3,43%
14 Otro Personal	347.381			347.381	553.998	-37,30%
15 Incentivos al rendimiento	28.648.274		0	28.648.274	29.249.217	-2,05%
16 Cuotas, prestaciones y gastos sociales	49.894.901			49.894.901	48.650.843	2,56%
<b>TOTAL CAPITULO 1º</b>	<b>340.256.900</b>	<b>0</b>	<b>0</b>	<b>340.256.900</b>	<b>336.291.330</b>	<b>1,18%</b>
<b>CAPITULO 2º. GASTOS EN BIENES CORRIENTES Y SERVICIOS</b>						
20 Arrendamientos y cánones	172.174	2.224	1.447.133	1.621.531	1.572.194	3,14%
21 Reparaciones, mantenimiento y conservación	780.249	445.947	3.287.975	4.514.170	4.260.792	5,95%
22 Material, suministros y otros de oficina	13.218.063	1.786.050	23.903.153	38.907.267	35.523.733	9,52%
23 Indemnizaciones por razón del servicio	2.387.459	53.724	1.156.981	3.598.164	3.040.892	18,33%
<b>TOTAL CAPITULO 2º</b>	<b>16.557.945</b>	<b>2.287.945</b>	<b>29.795.241</b>	<b>48.641.132</b>	<b>44.397.611</b>	<b>9,56%</b>
<b>CAPITULO 3º. GASTOS FINANCIEROS</b>						
31 De préstamos en moneda nacional	0	0	337.000	337.000	337.120	-0,04%
<b>TOTAL CAPITULO 3º</b>	<b>0</b>	<b>0</b>	<b>337.000</b>	<b>337.000</b>	<b>337.120</b>	
<b>CAPITULO 4º. TRANSFERENCIAS CORRIENTES</b>						
40 A la Administración General del Estado	0	0	12.500	12.500	50.000	100,00%
44 A Empresas Públicas y Otros Entes Públicos	155.000	0	0	155.000	17.895.452	-5,56%
48 A Familias e Instituciones sin fines de lucro	15.403.756	40.000	1.453.292	16.897.048	17.895.452	-53,10%
49 Al exterior	1.127.960	0	0	1.127.960	2.404.835	-10,60%
<b>TOTAL CAPITULO 4º</b>	<b>16.686.717</b>	<b>40.000</b>	<b>1.465.792</b>	<b>18.192.509</b>	<b>20.350.287</b>	
<b>TOTAL OPERACIONES CORRIENTES</b>	<b>373.501.562</b>	<b>2.327.945</b>	<b>31.598.033</b>	<b>407.427.540</b>	<b>401.376.348</b>	<b>1,51%</b>
<b>CAPITULO 6º. INVERSIONES REALES</b>						
60 Inversiones de carácter material	797.125	2.751.717	6.419.224	9.968.066	13.371.355	-25,45%
62 Inversiones Infraestructura y Equipamiento Junta Andalucía	0	0	0	0	0	0,00%
63 Inversiones FEDER	0	0	499.055	499.055	0	0,00%
64 Inversiones de carácter inmaterial	1.058.147	71.303.855	0	72.362.002	73.039.153	-0,93%
66 Inversiones de Reposición	0	0	4.237.586	4.237.586	3.369.467	25,76%
<b>TOTAL CAPITULO 6º</b>	<b>1.855.272</b>	<b>74.055.572</b>	<b>11.155.865</b>	<b>87.066.709</b>	<b>89.779.975</b>	<b>-3,02%</b>
<b>CAPITULO 7º. TRANSFERENCIAS DE CAPITAL</b>						
71 A Organismos Autónomos	0	100.000	0	100.000	0	0,00%
74 A Empresas Públicas y otros entes Públicos	0	2.870.819	0	2.870.819	0	0,00%
76 A Corporaciones Locales	0	50.000	0	50.000	0	0,00%
77 A Familias Empresas Privadas	0	300.000	0	300.000	0	0,00%
78 A Familias e Instituciones sin fines de lucro	438.000	200.000	68.000	706.000	580.387	21,21%
79 Al exterior	0	3.000.000	0	3.000.000	3.500.000	72,21%
<b>TOTAL CAPITULO 7º</b>	<b>438.000</b>	<b>6.520.819</b>	<b>68.000</b>	<b>7.026.819</b>	<b>4.080.387</b>	
<b>CAPITULO 8º. ACTIVOS FINANCIEROS</b>						
83 Concesión préstamos en sector público	650.000	0	0	650.000	650.000	0,00%
<b>TOTAL CAPITULO 8º</b>	<b>650.000</b>	<b>0</b>	<b>0</b>	<b>650.000</b>	<b>650.000</b>	<b>0,00%</b>
<b>CAPITULO 9º. PASIVOS FINANCIEROS</b>						
91 Amortización de préstamos en moneda nacional	0	0	2.600.000	2.600.000	2.600.000	0,00%
<b>TOTAL CAPITULO 9º</b>	<b>0</b>	<b>0</b>	<b>2.600.000</b>	<b>2.600.000</b>	<b>2.600.000</b>	<b>0,00%</b>
<b>TOTAL OPERACIONES DE CAPITAL</b>	<b>2.943.272</b>	<b>80.576.391</b>	<b>13.823.865</b>	<b>97.343.528</b>	<b>97.110.362</b>	<b>0,24%</b>
<b>TOTAL OPERACIONES NO FINANCIERAS</b>	<b>375.794.834</b>	<b>82.904.336</b>	<b>42.821.898</b>	<b>501.521.068</b>	<b>495.236.710</b>	<b>1,27%</b>
<b>TOTAL OPERACIONES FINANCIERAS</b>	<b>650.000</b>	<b>0</b>	<b>2.600.000</b>	<b>3.250.000</b>	<b>3.250.000</b>	<b>0,00%</b>
<b>TOTAL ESTADO DE GASTOS</b>	<b>376.444.834</b>	<b>82.904.336</b>	<b>45.421.898</b>	<b>504.771.068</b>	<b>498.486.710</b>	<b>1,26%</b>

**PROGRAMA: 422D Enseñanzas Universitarias**

Subprogramas	Crédito	Financiación Específica	
		Externa	Rec.Propios
422D.1 Personal Docente e Investigador	222.211.373	1.500.000	0
422D.2 Personal de Administración y Servicios	115.348.325	0	0
422D.3 Acción Social	3.098.024	0	0
422D.4 Docencia de Grado	5.318.069	190.225	0
422D.5 Docencia de Posgrado	3.387.148	214.148	990.500
422D.6 Estudiantes y Empleabilidad	5.325.548	1.550.000	1.043.548
422D.7 Internacionalización	20.932.247	13.196.580	6.718.667
422D.8 Calidad, Innovación Docente y Prospectiva	371.483	0	0
422D.9 Gestión de Personal Docente e Investigador	16.000	0	0
422D.10 Otras unidades	436.616	76.153	225.212
	<b>Totales financiación específica</b>		<b>8.977.927</b>
	<b>Financiación genérica</b>	<b>16.650.953</b>	
<b>Total Programa</b>	<b>376.444.834</b>	<b>16.727.106</b>	<b>8.977.927</b>

**OBJETIVOS****La adecuación de una enseñanza universitaria en sus distintos niveles, la mejora de las condiciones y medios generales para su**

- La consideración de las plantillas, las necesidades justificadas en relación a las mejoras académicas y de servicios, a través de las ofertas públicas de empleo, que a la vez redunden en el rejuvenecimiento de las mismas.
- Favorecer posibilidades de carrera profesional, de acuerdo con los méritos y posibilidades económicas.
- Desarrollo de programas de acción social a favor del personal, de acuerdo con las posibilidades económicas, priorizando los mismos.
- Proporcionar los máximos medios para que en los centros y desde los departamentos se imparta una docencia adecuada a las directrices de los nuevos grados y demandas sociales.
- Estimular el desarrollo de técnicas basadas en la participación del estudiante, la utilización innovadora de recursos y la mejora de la enseñanza práctica, desarrollando las correspondientes acciones coordinadas, especialmente en el Plan Propio de Docencia.
- Fomentar la formación en las distintas modalidades presenciales, no presenciales y abiertas de la docencia.
- Consolidar la enseñanza de posgrado oficial, promoviendo los Doctorados con Mención Europea o Internacional, la calidad de los masteres y la formación continua.
- La consideración de las condiciones de vida estudiantil, su información e integración, formación complementaria y práctica, el asesoramiento, organización y atención a necesidades especiales.
- El fomento del empleo y prácticas de los estudiantes y desarrollo del Plan Propio de Becas y Ayudas al estudio.
- Mejorar la información y atención en los procesos de acceso a la Universidad de Granada, así como la conexión con los institutos y centros para atraer a los mejores estudiantes hacia la misma.
- Promover acciones de internacionalización de la actividad docente, investigadora y de gestión.
- Fomentar la movilidad de estudiantes, profesorado y PAS y su competencia lingüística.
- Reforzar el apoyo a la coordinación de proyectos internacionales y fomentar las titulaciones internacionales conjuntas tanto de grado como de posgrado.
- Fortalecer la presencia de la UGR en redes internacionales y con ello impulsar proyectos conjuntos y su proyección internacional.
- Consolidar la movilidad de estudiantes y la coordinación de la actividad internacional, en áreas estratégicas para la UGR, desde proyectos y programas de grado y posgrado.
- Evaluar la actividad docente y de los servicios, promoviendo una cultura basada en la calidad e incentivando a quien demuestre un ejercicio adecuado de sus responsabilidades a nivel individual y frente a la Institución, la unidad y los usuarios.
- Concurrir desde los distintos subprogramas a Instituciones que contribuyan a su mejor desarrollo y a cuantas convocatorias permitan captar recursos externos para impulsar los mismos.
- Alinear objetivos de los distintos subprogramas con los correspondientes objetivos e indicadores del CEI GRANADA.
- Desarrollo de indicadores correspondientes a cada subprograma para, partiendo del análisis de la situación actual, avanzar en la igualdad de oportunidades entre hombres y mujeres.

**PROGRAMA: 422D Enseñanzas Universitarias****Subprograma****422D.1 Personal Docente e Investigador**

Actuaciones	Crédito	Financiación Específica	
		Externa	Rec. Propios
Retribuciones básicas y complementarias	133.197.120		
Tramos Docentes	26.681.654		
Tramos Investigación	11.202.457		
Tramos Autonómicos	19.219.901		
Cargos Académicos	3.139.866		
Plazas vinculadas	2.000.000	2.000.000	
Otras retrib. complementarias	2.113.796		
Previsión Actuaciones	1.157.527		
Cuota Patronal Seguridad Social	23.499.052		
<b>Total Subprograma</b>	<b>222.211.373</b>	<b>2.000.000</b>	<b>0</b>

**Subprograma****422D.2 Personal de Administración y Servicios**

Actuaciones	Crédito	Financiación Específica	
		Externa	Rec. Propios
Retribuciones básicas y complementarias	80.175.274		
Complemento de Productividad	9.291.373		
Otras retrib.complementarias	448.531		
Cargos Académicos	136.250		
Formación y movilidad	215.363		
Vestuario PAS Laboral	76.452		
Previsión actuaciones	1.136.250		
Cuota Patronal Seguridad Social	23.828.833		
Personal Colaboración Social y Sustituciones	40.000		
<b>Total Subprograma</b>	<b>115.348.325</b>	<b>0</b>	<b>0</b>

**Subprograma****422D.3 Acción Social**

Actuaciones	Crédito	Financiación Específica	
		Externa	Rec. Propios
Plan de Acción Social	878.024		
Compensac. precios matrícula	840.000		
Prestación I.T.	730.000		
Préstamos al Personal	650.000		
<b>Total Subprograma</b>	<b>3.098.024</b>	<b>0</b>	<b>0</b>

**Subprograma****422D.4 Docencia de Grado**

Actuaciones	Crédito	Financiación Específica	
		Externa	Rec. Propios
Gestión Vicerrect. De Docencia	17.000		
Actividad Académica Centros	547.517	190.225	
Departamentos	2.506.964		
Contratos Programa (Centros y Deptos.)	502.071		
Plan Propio de Docencia	1.460.364		
Prácticas de Odontología	125.000,00		
Otras prácticas	124.153,50		
Convenio con Centro Adscrito La Inmaculada	35.000,00		
<b>Total Subprograma</b>	<b>5.318.069</b>	<b>190.225</b>	<b>0</b>

**PROGRAMA: 422D Enseñanzas Universitarias****Subprograma 422D.5 Docencia de Posgrado**

Actuaciones	Crédito	Financiación Específica	
		Externa	Rec.Propios
Másteres Universitarios	2.076.148	93.148	140.500
Escuelas de Doctorado	230.000		
Escuela Internacional de Posgrado	231.000	121.000	
Cursos propios Escuela de Posgrado	850.000		850.000
<b>Total Subprograma</b>	<b>3.387.148</b>	<b>214.148</b>	<b>990.500</b>

**Subprograma 422D.6 Estudiantes y Empleabilidad**

Actuaciones	Crédito	Financiación Específica	
		Externa	Rec.Propios
Gestión y actuaciones Vicerrectorado de Estudiantes	755.000		
Plan Propio Becas y Ayudas	2.841.000		60.000
Centro de Empleo y Prácticas	20.000		
Actuaciones de Fomento del Empleo y Apoyo a la Orientación e Inserción laboral	367.544		367.544
Plan Propio de Prácticas en Empresas e Instituciones	556.004		556.004
Coordinación de Acceso	45.000		
Acceso a la Universidad	300.000		
Asociaciones de Estudiantes	100.000		
Delegación General de Estudiantes	35.000		
Unidad de Orientación	20.000		
Programa Alumni	20.000		
Servicio de acceso, admisión y permanencia	14.000	0	
Colegio Mayor Isabel La Católica	124.000		60.000
Casa del Estudiante	78.000		
Campus Internacionalización y Gestión Turística, desarrollo y Empleo	50.000	50.000	
<b>Total Subprograma</b>	<b>5.325.548</b>	<b>1.550.000</b>	<b>1.043.548</b>

**Subprograma 422D.7 Internacionalización**

Actuaciones	Crédito	Financiación Específica	
		Externa	Rec.Propios
Gestión Vicerrectorado de Internacionalización	33.000		
Plan Propio de Internacionalización	590.000		
Oficina de Relaciones Internacionales	60.000		
Movilidad, Programas Europeos de movilidad y proyectos	14.226.212	10.509.545	3.716.667
Programas de Proyección Internac. y Promoción Lingüística	75.000		
Máster ERASMUS MUNDUS GEMMA	2.266.000	2.266.000	
Cuotas a Organismos Internacionales	35.000		
Convenio Banco Santander	66.500	66.500	
Instituto Confucio	155.160	140.160	15.000
Centro Ruso	66.000	31.000	35.000
Encargos de gestión a Formación y Gestión de Granada	2.952.000		2.952.000
Proyectos y Plan Propio de Cooperación al Desarrollo	407.375	183.375	
<b>Total Subprograma</b>	<b>20.932.247</b>	<b>13.196.580</b>	<b>6.718.667</b>

**Subprograma 422D.8 Calidad, Innovación Docente y Prospectiva**

Actuaciones	Crédito	Financiación Específica	
		Externa	Rec.Propios
Unidad de Calidad, Innovación y Prospectiva	371.483	0	
<b>Total Subprograma</b>	<b>371.483</b>	<b>0</b>	<b>0</b>

**Subprograma 422D.9 Gestión de Personal Docente e Investigador**

Actuaciones	Crédito	Financiación Específica	
		Externa	Rec.Propios
Gestión Vicerrect. De Personal Docente e Investigador	16.000		
<b>Total Subprograma</b>	<b>16.000</b>	<b>0</b>	<b>0</b>

**PROGRAMA: 422D Enseñanzas Universitarias**

**Subprograma**                      **422D.10**                      **Otras unidades**

Actuaciones	Crédito	Financiación Específica	
		Externa	Rec.Propios
Actividades de Cultura Emprendedora	97.751		97.751
Aula Permanente de Formación Abierta	212.865	76.153	127.461
Actividades académicas financiadas con mecenazgo	126.000	126.000	
<b>Total Subprograma</b>	<b>436.616</b>	<b>76.153</b>	<b>225.212</b>

**PROGRAMA: 541A Investigación**

Subprogramas	Crédito	Financiación Específica	
		Externa	Rec.Propios
541A.1 Investigación, Transferencia y Bibliotecas	82.527.905	66.628.654	3.163.261
541A.2 Institutos y Centros de Investigación	376.430	65.000	0
<b>Total Programa</b>	<b>82.904.336</b>	<b>66.693.654</b>	<b>3.163.261</b>

**OBJETIVOS**

**Fomentar la investigación de calidad y la transferencia de resultados, favorecer e incentivar la participación del PDI en grupos, proyectos y contratos, fomentando la igualdad de oportunidades entre hombres y mujeres, y estimular la captación de recursos externos:**

- Mejorar la eficacia y eficiencia de la actividad investigadora de los grupos, institutos y centros de investigación.
- Incrementar y diversificar las fuentes de financiación de las actividades de investigación y en especial la financiación externa.
- Apoyar las acciones coordinadas del Plan Propio de Investigación de la UGR, reconocer la investigación y los investigadores de excelencia y apoyar su actividad.
- Mejorar el equipamiento científico-tecnológico necesario para la actividad investigadora, así como facilitar organización e instrumentos ágiles y próximos para la gestión.
- Fortalecer la transferencia de conocimiento, de resultados de la investigación y fomentar la constitución de Empresas Basadas en el Conocimiento y el registro de patentes.
- Mantener actuaciones sobre las bibliotecas de la Universidad como servicios de apoyo a la docencia y a la investigación, sus colecciones electrónicas, monografías y la accesibilidad a los recursos bibliográficos.
- Apoyar la obtención de recursos externos para el desarrollo de la investigación en los institutos y centros de investigación.
- Concurrir desde los distintos subprogramas a Instituciones que contribuyan a su mejor desarrollo y a cuantas convocatorias permitan captar recursos externos para impulsar los mismos.
- Alinear objetivos de los distintos subprogramas con los correspondientes objetivos e indicadores del CEI.
- Desarrollo de indicadores correspondientes a cada subprograma para, partiendo del análisis de la situación actual, avanzar en la igualdad de oportunidades entre hombres y mujeres.

**PROGRAMA: 541A Investigación****Subprograma 541A.1 Investigación, Transferencia y Bibliotecas**

Actuaciones	Crédito	Financiación Específica	
		Externa	Rec.Propios
Gestión Vicerrectorado de Política Científica e Investigación	20.000		
Plan Propio de Investigación	3.804.000		
Plan Propio de Investigación. Transferencia de Resultados.	150.000	0	
Financiación laboratorios singulares	45.000		
Cofinanciación CBUA	2.620.819		2.620.819
Proyectos, Grupos y otras actuaciones de Investigación	57.682.354	52.433.814	
Biblioteca Universitaria	2.996.250		3.100
Oficina de Proyectos Internacionales	6.000		
Oficina de Transferencia de Resultados de Investigación	8.619.300	8.520.500 €	8.300
Comisión Mixta Universidad+MADOC	35.000		
Inscripciones de Congresos, Jornadas y difusión de I+D+I	50.000	50.000	
Editorial Universitaria	256.042		231.042
IFMDONES	5.550.000	5.550.000	
Unidad de Cultura Científica	74.340	74.340	
Centro de Instrumentación Científica	554.800		300.000
MEDIALAB	14.000		
Plan propio de investigación en inclusión	50.000		
<b>Total Subprograma</b>	<b>82.527.905</b>	<b>66.628.654</b>	<b>3.163.261</b>

**Subprograma 541A.2 Institutos y Centros de Investigación**

Actuaciones	Crédito	Financiación Específica	
		Externa	Rec.Propios
Institutos de Investigación	176.294		
Centro de Investigación Biomédica	67.363		
Otros Centros de Investigación	132.773	65.000	
<b>Total Subprograma</b>	<b>376.430</b>	<b>65.000</b>	<b>0</b>



**PROGRAMA: 321B Estructura y Gestión Universitaria**

Subprogramas	Crédito	Financiación Específica	
		Externa	Rec.Propios
321B.1 Consejo Social	110.000	0	0
321B.2 Extensión Universitaria	2.433.371	196.168	285.600
321B.3 Infraestructuras y Equipamiento	13.223.828		0
321B.4 Igualdad, Inclusión y Sostenibilidad	1.568.514	17.000	2.175.000
321B.5 Política Institucional y Planificación	337.880	0	0
321B.6 Secretaría General y de Coordinación	560.470	0	0
321B.7 Universidad Digital	3.019.449	509.055	111.500
321B.8 Gastos Generales y de Gestión	24.150.386	200.000	2.369.350
321B.9 Coordinación Ceuta y Melilla	18.000	0	0
<b>Total Programa</b>	<b>45.421.898</b>	<b>922.223</b>	<b>4.941.450</b>

**OBJETIVOS**

**Mejora de los servicios generales y de apoyo a la gestión universitaria para la modernización de la misma, así como fomentar la igualdad de oportunidades entre hombres y mujeres y las relaciones de la UGR con la sociedad:**

- Favorecer las relaciones con la sociedad para facilitar las actividades de la Universidad.
- Avance con el modelo de Extensión Universitaria basado en la innovación cultural, la proyección social de la actividad universitaria extendida al conjunto de su distrito.
- Fomentar la colaboración institucional y las actividades culturales con entidades públicas y privadas.
- Impulsar la edición y distribución de las publicaciones universitarias, promoviendo el intercambio científico y la generación de recursos.
- Fomentar el compromiso ético de nuestra Universidad, gestionando las políticas derivadas de la cooperación internacional en sus manifestaciones académicas y sociales.
- Mantener, conservar, rehabilitar y equipar los espacios universitarios para el mejor cumplimiento de los fines de la institución.
- Continuar con el desarrollo de infraestructuras y equipamiento para la dotación de nuevos espacios docentes e investigadores, priorizando actuaciones de acuerdo con las disponibilidades económicas.
- Captación de financiación externa para avanzar en la mejora y optimización energética de las instalaciones universitarias.
- Atención a las condiciones de trabajo y la prevención de riesgos laborales en sus diversas manifestaciones, así como establecer planes que puedan contribuir a favorecer la calidad de vida de la comunidad universitaria.
- Fomentar las actividades deportivas de base y, en la medida de las disponibilidades económicas y de espacios, la mejora de las instalaciones y los servicios destinados a este fin.
- Mantener la calidad del servicio que prestan los Comedores y Residencias Universitarias.
- Dinamizar las relaciones de la Universidad con las empresas, abriendo nuevas vías para la colaboración con la comunidad universitaria y la obtención de recursos externos.
- Favorecer la difusión de la imagen institucional y la actividad universitaria.
- Atender las infraestructuras informáticas necesarias para el adecuado desarrollo de la actividad universitaria.
- Visibilidad de la UGR a través de la WEB.
- Continuar con la adaptación de los procesos claves de la gestión universitaria a la e-administración.
- Dotar a los servicios de los medios actualizados necesarios para un mejor desempeño de sus funciones.
- Optimizar la gestión de los contratos programa, las comunicaciones, la relación con proveedores y el ahorro, la fiscalidad de la Institución, los gastos financieros.
- Impulso de medidas que faciliten el trabajo del PDI y del PAS, aumentando su eficacia y eficiencia.
- Concurrir desde los distintos subprogramas a Instituciones que contribuyan a su mejor desarrollo y a cuantas convocatorias permitan captar recursos externos para impulsar los mismos.
- Alinear objetivos de los distintos subprogramas con los correspondientes objetivos e indicadores del CEI.
- Desarrollo de indicadores correspondientes a cada subprograma para, partiendo del análisis de la situación actual, avanzar en la igualdad de oportunidades entre hombres y mujeres.

**PROGRAMA: 321B Estructura y Gestión Universitaria****Subprograma 321B.1 Consejo Social**

Actuaciones	Crédito	Financiación Específica	
		Externa	Rec.Propios
Consejo Social	110.000		
<b>Total Subprograma</b>	<b>110.000</b>	<b>0</b>	<b>0</b>

**Subprograma 321B.2 Extensión Universitaria**

Actuaciones	Crédito	Financiación Específica	
		Externa	Rec.Propios
Gestión Vicerrect. Extensión Universitaria	109.138		
Recursos Extensión Universitaria	57.000		
Cultura Contemporánea	292.000		
Unidad de Cultura Científica	53.250	2.400	
Jardín Botánico	12.300		
Patrimonio Cultural Mueble	175.000		
Orquesta de Cámara	49.000		
Herbario Universitario	14.223		
Centro Mediterráneo	135.400	14.200	100.000
Proyecto ATALAYA	179.568	179.568	
Casa de Porras	185.600		185.600
A Fundaciones y otras Instituciones	1.170.892		
<b>Total Subprograma</b>	<b>2.433.371</b>	<b>196.168</b>	<b>285.600</b>

**Subprograma 321B.3 Infraestructuras y Equipamiento**

Actuaciones	Crédito	Financiación Específica	
		Externa	Rec.Propios
Plan Director de Infraestructuras	7.718.712	600.000	
Mantenimiento General y Optimización Energética	2.251.499		
Inversiones Departamentos	773.044		
Mantenimiento Centros (Contrato Programa)	315.609		
Mantenimiento e inversiones de Centros	2.164.963		
<b>Total Subprograma</b>	<b>13.223.828</b>	<b>600.000</b>	<b>0</b>

**Subprograma 321B.4 Igualdad, Inclusión y Sostenibilidad**

Actuaciones	Crédito	Financiación Específica	
		Externa	Rec.Propios
Vicerrectorado de Igualdad, Inclusión y Sostenibilidad	28.000		
Servicios de Salud, Prevención de Riesgos Laborales, Protección Radiológica y Unidad de Calidad Ambiental.	495.000		
Área de Inclusión, Igualdad y Campus Saludable	172.514		28.000
Calidad de Vida y Envejecimiento	4.500		
Sostenibilidad	0		
Centro de Actividades Deportivas	752.300	17.000	465.300
Ugr Solidaria	25.000		
Convenio con Asociaciones	91.200		
<b>Total Subprograma</b>	<b>1.568.514</b>	<b>17.000</b>	<b>493.300</b>

**PROGRAMA: 321B Estructura y Gestión Universitaria****Subprograma 321B.5 Política Institucional y Planificación.**

Actuaciones	Crédito	Financiación Específica	
		Externa	Rec.Propios
Vicerrectorado de Política Institucional y Planificación	24.000		
Documentación, Difusión y Comunicaciones	228.680		
Servicio de Información y Atención al Usuario	2.200		
Coordinación General de Emprendimiento	83.000		
<b>Total Subprograma</b>	<b>337.880</b>	<b>0</b>	<b>0</b>

**Subprograma 321B.6 Secretaría General y de Coordinación**

Actuaciones	Crédito	Financiación Específica	
		Externa	Rec.Propios
Secretaría General y de Coordinación	105.090		
Servicios Jurídicos	46.335		
Archivo Universitario	28.510		
Servicio de Asuntos Generales	320.000		
Oficina de Asistencia en Materia de Registro.	20.000		
Oficina de Protección de Datos	13.000		
<b>Total Secretaría General</b>	<b>532.935</b>		
<b>Defensor Universitario</b>	<b>8.475</b>		
<b>Inspección de Servicios</b>	<b>14.060</b>		
<b>Oficina de Control Interno</b>	<b>5.000</b>		
<b>Total Subprograma</b>	<b>560.470</b>	<b>0</b>	<b>0</b>

**Subprograma 321B.7 Universidad Digital**

Actuaciones	Crédito	Financiación Específica	
		Externa	Rec.Propios
Gestión Delegación para la Universidad Digital	10.500		
Centro de Servicios Informáticos y R.C.	829.000		
Mantenimiento Hardware y software	1.203.318		
Actuaciones Tarjeta Universitaria	130.775		
Fondos recuperación, transformación y resiliencia.			
Modernización y digitalización sistema universitario español	499.055	499.055	
Actuaciones U. Digital	346.800		
Ofic.Software Libre Udigital	41.600	10.000	12.000
OfiWeb Udigital	61.500		
CPRUD. MOOC'S	163.500		99.500
CPRUD. Udigital	80.200		0
<b>Total Subprograma</b>	<b>3.019.449</b>	<b>509.055</b>	<b>111.500</b>

**Subprograma 321B.8 Gastos Generales y de Gestión**

Actuaciones	Crédito	Financiación Específica	
		Externa	Rec.Propios
Gastos Estructurales	15.774.492		
Servicios Centrales	939.994		
Primas de seguros	650.000	50.000	
Amortización de préstamos	2.600.000		
Gastos Financieros	337.000		
Dietas y locomoción	800.000		
Suministros, equipos de oficina y otros gastos	1.188.360	150.000	860.000
Residencias Universitarias	197.850		154.350
Gabinete Acción Social	7.690		
Comedores Universitarios	1.655.000		1.355.000
<b>Total Subprograma</b>	<b>24.150.386</b>	<b>200.000</b>	<b>2.369.350</b>

**Subprograma 321B.9 Coordinación Ceuta y Melilla**

Actuaciones	Crédito	Financiación Específica	
		Externa	Rec.Propios
Coordinación Melilla	9.000		
Coordinación Ceuta	9.000		
<b>Total Subprograma</b>	<b>18.000</b>	<b>0</b>	<b>0</b>

Comparativa por subprogramas		2022	2.021	%Variac
<b>Subprograma</b>	<b>422D.1 Personal Docente e Investigador</b>			
3040000000	Retribuciones básicas y complementarias	133.197.120	127.676.415	4,32%
3040000000	Tramos Docentes	26.681.654	25.326.853	5,35%
3040000000	Tramos Investigación	11.202.457	11.311.131	-0,96%
3040000000	Tramos Autonómicos	19.219.901	19.050.277	0,89%
3040000000	Cargos Académicos	3.139.866	3.102.515	1,20%
3040000000	Plazas vinculadas	2.000.000	1.700.000	17,65%
3040000000	Otras retrib. complementarias	2.113.796	2.217.819	-4,69%
3040000000	Previsión Actuaciones	1.157.527	1.980.815	-41,56%
3040000000	Cuota Patronal Seguridad Social	23.499.052	14.918.356	57,52%
	<b>Total Subprograma</b>	<b>222.211.373</b>	<b>207.284.180</b>	<b>7,20%</b>
<b>Subprograma</b>	<b>422D.2 Personal de Administración y Servicios</b>			
3040000000	Retribuciones básicas y complementarias	80.175.274	82.097.767	-2,34%
3040000000	Complemento de Productividad	9.291.373	10.195.291	-8,87%
3040000000	Otras retrib. complementarias	448.531	1.105.031	-59,41%
3040000000	Cargos Académicos	136.250	136.572	-0,24%
3040000000	Formación y movilidad	215.363	200.300	7,52%
3040000000	Vestuario PAS Laboral	76.452	122.190	-37,43%
3040000000	Previsión actuaciones	1.136.250	1.200.000	-5,31%
3040000000	Cuota Patronal Seguridad Social	23.828.833	31.151.463	-23,51%
3040000000	Personal Colaboración Social y Sustituciones	40.000	225.000	-82,22%
	<b>Total Subprograma</b>	<b>115.348.325</b>	<b>126.433.615</b>	<b>-8,77%</b>
<b>Subprograma</b>	<b>422D.3 Acción Social</b>			
3020530000	Plan de Acción Social	878.024	878.024	0,00%
3020530000	Compensac. precios matrícula	840.000	840.000	0,00%
3040000000	Prestación I.T.	730.000	735.000	-0,68%
3020530000	Préstamos al Personal	650.000	650.000	0,00%
	<b>Total Subprograma</b>	<b>3.098.024</b>	<b>3.103.024</b>	<b>-0,16%</b>
<b>Subprograma</b>	<b>422D.4 Docencia de Grado</b>			
3021390000	Gestión Vicerrect. Docencia	17.000	19.000	-10,53%
varios	Actividad Académica Centros	547.517	539.020	1,58%
varios	Departamentos	2.506.964	2.484.382	0,91%
varios	Contratos Programa (Centros+Departamentos)	502.071	500.900	0,23%
3020650000	Plan Propio de Docencia	1.460.364	1.468.000	-0,52%
3020720000	Prácticas de Odontología	125.000	125.000	0,00%
3020760000	Otras prácticas	124.154	102.000	21,72%
3020000000	Convenio con Centro Adscrito La Inmaculada	35.000	20.000	75,00%
3021390000	Alianza Europea ARCQUS	0	3.000	-100,00%
	<b>Total Subprograma</b>	<b>5.318.069</b>	<b>5.261.302</b>	<b>1,08%</b>
<b>Subprograma</b>	<b>422D.5 Docencia de Posgrado</b>			
3020240000	Másteres Universitarios	2.076.148	2.049.000	1,32%
3045010x00	Escuelas de Doctorado	230.000	230.000	0,00%
3020500000	E. Internacional de Posgrado	231.000	231.000	0,00%
3021060000	Cursos propios Escuela de Posgrado	850.000	521.000	63,15%
	<b>Total Subprograma</b>	<b>3.387.148</b>	<b>3.031.000</b>	<b>11,75%</b>

## Presupuesto Universidad de Granada 2022

Comparativa por subprogramas		2022	2.021	%Variac
<b>Subprograma</b>	<b>422D.6</b>	<b>Estudiantes y Empleabilidad</b>		
3020200000	Gestión y actuaciones Vicerrectorado de Estudiantes	755.000	660.000	14,39%
3020200000	Plan Propio Becas y Ayudas	2.841.000	2.781.000	2,16%
3020970000	Centro de Empleo y Prácticas	20.000	20.000	0,00%
3020200000	Plan Propio para Promoción del Autoempleo	367.544	366.187	0,37%
3020970000	Plan Propio de Prácticas en Empresas e Instituciones	556.004	529.560	4,99%
3022610000	Acceso a Universidad	345.000	345.000	0,00%
3023080000	Asociaciones y Delegación General de Estudiantes	135.000	125.000	8,00%
3021570000	Unidad de Orientación	20.000	20.000	0,00%
3020200000	Programa Alumni	20.000	20.000	0,00%
3022860400	Servicio de acceso, admisión y permanencia	14.000	14.000	0,00%
3024850000	SIPAE	0	0	0,00%
3020310000	Colegio Mayor Isabel La Católica	124.000	95.500	29,84%
3020200000	Casa del Estudiante	78.000	81.000	-3,70%
Nueva	Campus Internacionalización y Gestión Turística, desarrollo y Empleo	50.000	0	100,00%
<b>Total Subprograma</b>		<b>5.325.548</b>	<b>5.057.247</b>	<b>5,31%</b>
<b>Subprograma</b>	<b>422D.7</b>	<b>Internacionalización</b>		
3021810000	Gestión Vicerrectorado Internacionalización	33.000	33.000	0,00%
3024420000	Plan Propio de Internacionalización	590.000	590.000	0,00%
3021120000	Oficina de Relaciones Internacionales	60.000	60.000	0,00%
Varios	Movilidad, Programas Europeos de movilidad y proyectos	14.226.212	15.653.636	-9,12%
302225000000	Máster ERASMUS MUNDUS GEMMA	2.266.000	2.266.000	0,00%
3021810000	Programas de Proyección Internac. y Promoción Lingüística	75.000	90.000	-16,67%
3020000000	Cuotas a Organismos Internacionales	35.000	35.000	0,00%
3021560000	Convenio Banco Santander	66.500	268.650	-75,25%
3022710000	Instituto Confucio	155.160	140.000	10,83%
3024140000	Centro Ruso	66.000	73.890	-10,68%
3021120000	Financiación Consejería de Fomento para internacionalización		5.875	-100,00%
3020450000	Plan Propio de Cooperación al Desarrollo	407.375	524.000	-22,26%
	Encargos de gestión a Formación y Gestión de Granada	2.952.000		
<b>Total Subprograma</b>		<b>20.932.247</b>	<b>19.740.051</b>	<b>6,04%</b>
<b>Subprograma</b>	<b>422D.8</b>	<b>Evaluación de la Calidad</b>		
3021070000	Unidad de Calidad, Innovación y Prospectiva	371.483	371.752	-0,07%
<b>Total Subprograma</b>		<b>371.483</b>	<b>371.752</b>	<b>-0,07%</b>
<b>Subprograma</b>	<b>422D.9</b>	<b>Gestión de Personal Docente e Investigador</b>		
3020350000	Gestión Vicerrect. De Personal Docente e Investigador	16.000	16.000	0,00%
<b>Total Subprograma</b>		<b>16.000</b>	<b>16.000</b>	<b>0,00%</b>
<b>Subprograma</b>	<b>422D.10</b>	<b>Otras unidades</b>		
3020970101	Actividades de Cultura Emprendedora	97.751	97.390	0,37%
3020870000	Aula Permanente de Formación Abierta	212.865	198.547	7,21%
	Actividades académicas financiadas con mecenazgo	126.000		
<b>Total Subprograma</b>		<b>436.616</b>	<b>295.937</b>	
<b>TOTAL PROGR</b>	<b>422D</b>	<b>376.444.834</b>	<b>370.619.108</b>	<b>1,57%</b>

Comparativa por subprogramas		2022	2.021	%Variac
3020060000	Gestión Vicerrectorado de Política Científica e Investigación	20.000	20.000	0,00%
3020060100	Plan Propio de Investigación	3.804.000	3.804.000	0,00%
3020060100	Financiación laboratorios singulares	45.000	45.000	0,00%
3020190000	Plan Propio de Investigación. Transferencia de Resultados. Proyectos, Grupos y otras actuaciones de Investigación	150.000	150.000	0,00%
3020170000	Biblioteca Universitaria	57.682.354	61.851.282	-6,74%
3020170000	Biblioteca Universitaria	2.996.250	3.005.250	-0,30%
3020000000	CBUA	2.620.819	2.365.813	0,00%
3022260000	Oficina de Proyectos Internacionales	6.000	12.000	-50,00%
3020190000	Oficina de Transferencia de Resultados de Investigación	8.619.300	5.966.000	44,47%
3021430000	Comisión Mixta Universidad+MADOC	35.000	17.500	100,00%
Varios	Inscripciones de Congresos, Jornadas y difusión de I+D+I	50.000	50.000	0,00%
3021160000	Editorial Universitaria	256.042	250.000	2,42%
30BD370801	IFMDONES	5.550.000	4.025.000	37,89%
3020020000	Centro de Instrumentación Científica	554.800	524.800	5,72%
3020700000	Unidad de Cultura Científica	74.340	47.040	58,04%
3020060102	Plan propio de investigación en inclusión	50.000	50.000	0,00%
3024690000	MEDIALAB	14.000	10.000	40,00%
<b>Total Subprograma</b>		<b>82.527.905</b>	<b>82.193.685</b>	<b>0,41%</b>
<b>Subprograma</b>	<b>541A.2</b>	<b>Institutos y Centros de Investigación</b>		
Varios	Institutos de Investigación	176.294	174.329	1,13%
3022540000	Centro de Investigación Biomédica	67.363	67.363	0,00%
Varios	Otros Centros de Investigación	132.773	132.773	0,00%
<b>Total Subprograma</b>		<b>376.430</b>	<b>374.465</b>	<b>0,52%</b>
<b>TOTAL PROGR</b>	<b>541A</b>	<b>82.904.335</b>	<b>82.568.150</b>	<b>0,41%</b>
<b>Subprograma</b>	<b>321B.1</b>	<b>Consejo Social</b>		
3020400000	Consejo Social	110.000	110.000	0,00%
<b>Total Subprograma</b>		<b>110.000</b>	<b>110.000</b>	<b>0,00%</b>
<b>Subprograma</b>	<b>321B.2</b>	<b>Extensión Universitaria</b>		
3020070000	Gestión Vicerrect. Extensión Universitaria	109.138	109.138	0,00%
3020070000	Recursos Extensión Universitaria	57.000	57.000	0,00%
3020450000	Cultura Contemporánea	292.000	292.000	0,00%
3020700000	Unidad de Cultura Científica	53.250	50.850	4,72%
3021220000	Jardín Botánico	12.300	12.300	0,00%
3022870000	Patrimonio Cultural Mueble	175.000	175.000	0,00%
3022520000	Orquesta de Cámara	49.000	54.400	-9,93%
3021040000	Herbario Universitario	14.223	14.223	0,00%
3020000000	A Fundaciones y otras Instituciones	1.170.892	1.659.490	-29,44%
3020890000	Centro Mediterráneo	135.400	135.400	0,00%
3021450000	Cursos de la Casa de Porras	185.600	125.200	48,24%
3020070001	ProyEcto ATALAYA	179.568	179.568	0,00%
<b>Total Subprograma</b>		<b>2.433.371</b>	<b>2.864.569</b>	<b>-15,05%</b>
<b>Subprograma</b>	<b>321B.3</b>	<b>Infraestructuras y Equipamiento</b>		
3060000000	Plan Director de Infraestructuras	7.718.712	8.461.945	-8,78%
3060000000	Mantenimiento General y Optimización Energética	2.251.499	2.251.499	0,00%
Varios	Equipamiento General Docente	0	0	0,00%

Comparativa por subprogramas		2022	2.021	%Variac
3060000000	Equipamiento de Gestión	0	0	0,00%
3060000000	Actuaciones Campus Excelencia	0	0	0,00%
Varios	Mantenimiento Centros	2.480.572	2.468.576	0,49%
Varios	Inversiones Departamentos	773.044	784.542	-1,47%
<b>Total Subprograma</b>		<b>13.223.828</b>	<b>13.966.562</b>	<b>-5,32%</b>
<b>Subprograma 321B.4</b>	<b>Igualdad, Inclusión y Sostenibilidad</b>			
3022490000	Vicerrectorado de Igualdad, Inclusión y Sostenibilidad	28.000	18.000	55,56%
3020770000	Servicio de Salud, Prevención de Riesgos Laborales y Protección Radiológica	495.000	495.000	0,00%
Varios	Área de Inclusión, Igualdad y Campus Saludable	172.514	157.500	9,53%
Nuevo	Sostenibilidad	0	10.000	100,00%
3020010000	Centro de Actividades Deportivas	752.300	496.000	51,67%
3022900000	Calidad de Vida y Envejecimiento	4.500	4.500	0,00%
3023480000	Ugr Solidaria	25.000	27.000	-7,41%
3020930000	Convenios con Asociaciones	91.200	151.200	-39,68%
<b>Total Subprograma</b>		<b>1.568.514</b>	<b>1.359.200</b>	<b>15,40%</b>
<b>Subprograma 321B.5</b>	<b>Vicerrectorado de Política Institucional y Planifi.</b>			
<b>Nuevo</b>	Vicerrectorado de Política Institucional y Planificación	24.000	<b>24.000</b>	0,00%
3022860300	Documentación, Difusión y Comunicaciones	228.680	227.990	0,30%
3020210000	Coordinación General de Emprendimiento	83.000	103.000	-19,42%
Nuevo	Servicio de Información y Atención al Usuario	2.200		100,00%
<b>Total Subprograma</b>		<b>337.880</b>	<b>354.990</b>	<b>-4,82%</b>
<b>Subprograma 321B.6</b>	<b>Secretaría General y de Coordinación</b>			
3022860000	Secretaría General y de Coordinación	105.090	120.000	-12,43%
3023340000	Archivo Universitario	28.510	28.509	0,00%
3022860000	Servicios Jurídicos	46.335	50.336	-7,95%
Nuevo	Oficina de Asistencia en Materia de Registro	20.000	44.600	100,00%
3022860000	Servicio de Asuntos Generales	320.000	317.880	0,67%
3024680000	Oficina de Protección de Datos	13.000	74.451	-82,54%
3021150000	Defensor Universitario	8.475	8.475	0,00%
3022880000	Inspección de Servicios	14.060	13.500	4,15%
3023940000	Oficina de Control Interno	5.000	5.000	0,00%
<b>Total Subprograma</b>		<b>560.470</b>	<b>662.751</b>	<b>-15,43%</b>
<b>Subprograma 321B.7</b>	<b>Universidad Digital</b>			
3023510000	Gestión Delegación para la Universidad Digital	10.500	10.000	5,00%
3020040000	Centro de Servicios Informáticos y R.C.	829.000	829.000	0,00%
3020040000	Mantenimiento Hardware y software	1.203.318	1.000.000	20,33%
3020000000	Actuaciones Tarjeta Universitaria	130.775	119.199	9,71%
Nuevo	Fondos recuperación, transformación y resiliencia. Modernización y digitalización sistema universitario español	499.055	0	100,00%
3023070000	Ofic.Software Libre Udigital	41.600	31.600	31,65%
3023110000	OfiWeb Udigital	61.500	61.500	0,00%
3021480000	CEPRUD Udigital	243.700	210.800	15,61%
<b>Total Subprograma</b>		<b>3.019.449</b>	<b>2.262.099</b>	<b>33,48%</b>



Comparativa por subprogramas		2022	2.021	%Variac
<b>Subprograma</b>	<b>321B.8</b>	<b>Gastos Generales y de Gestión</b>		
Varios	Gastos Estructurales	15.774.492	15.500.000	1,77%
3020000000	Servicios Centrales	939.994	912.000	3,07%
3020000000	Primas de Seguros	650.000	720.000	-9,72%
3020000000	Amortización de préstamos	2.600.000	2.600.000	0,00%
3020000000	Gastos Financieros	337.000	337.120	-0,04%
Varios	Dietas y locomoción	800.000	855.000	-6,43%
Varios	Suministros, equipos de oficina y otros gastos	1.188.360	1.170.000	1,57%
Varios	Residencias Universitarias	197.850	177.850	11,25%
3020530000	Gabinete Acción Social	7.690	7.690	0,00%
3020330000	Comedores Universitarios	1.655.000	1.415.620	16,91%
<b>Total Subprograma</b>		<b>24.150.386</b>	<b>23.695.280</b>	<b>1,92%</b>
<b>Subprograma</b>	<b>321B.9</b>	<b>Coordinación Ceuta y Melilla</b>		
3010890000	Coordinación Melilla	9.000	15.000	-40,00%
3010920000	Coordinación Ceuta	9.000	9.000	0,00%
<b>Total Subprograma</b>		<b>18.000</b>	<b>24.000</b>	<b>-25,00%</b>
<b>TOTAL PROGR</b>	<b>321B</b>	<b>45.421.898</b>	<b>45.299.452</b>	<b>0,27%</b>
<b>TOTAL PRESUPUESTO POR PROGRAMAS</b>		<b>504.771.068</b>	<b>498.486.709</b>	<b>1,26%</b>

**PRESUPUESTO EJERCICIO 2022**

**ESTADO DE GASTOS.  
CONSEJO SOCIAL  
DE LA UNIVERSIDAD DE GRANADA**

**UNIVERSIDAD  
DE GRANADA**

Consejo Social

**ESTADO DE GASTOS**

PROGRAMA 321-B.1		TOTAL DOTACIONES			
CÓDIGO ECONÓMICO	EXPLICACIÓN DEL GASTO	SUBCONCEPTO	CONCEPTO	ARTÍCULO	CAPITULO
<b>CAPÍTULO 2º.- GASTOS CORRIENTES EN BIENES Y SERVICIOS</b>					<b>86.160,00</b>
	<b>Art. 21.- Reparaciones, mantenimiento y conservación</b>			<b>1.500,00</b>	
	<b>Art. 22.- Material, suministros y otros</b>			<b>79.660,00</b>	
220	Material de oficina		3.000,00		
221	Suministros		1.000,00		
222	Comunicaciones		2.000,00		
226	Gastos diversos		17.660,00		
226.08.01	Premios del Consejo Social		12.000,00		
227	Trabajos realizados por otras empresas y profesionales		44.000,00		
	<b>Art. 23.- Indemnizaciones por razón de servicio</b>			<b>5.000,00</b>	
230	Dietas		2.000,00		
231	Locomoción		3.000,00		
<b>CAPÍTULO 4º.- TRANSFERENCIAS CORRIENTES</b>					<b>22.000,00</b>
	<b>Art. 44.- A empresas públicas y otros entes públicos</b>			<b>0,00</b>	
441	A Universidades públicas (Foro Consejos Sociales)		0,00		
	<b>Art. 48.- A familias e instituciones sin fines de lucro</b>			<b>22.000,00</b>	
482.02	Ayudas diversas del Consejo Social		18.000,00		
485	A otras Instituciones sin fines de lucro		4.000,00		
485.04	Contribución a Organismos o Instituciones nacionales (Asociación "Conferencia de los Consejos Sociales de las Universidades Públicas Españolas")	4.000,00			
<b>TOTAL OPERACIONES CORRIENTES</b>					<b>108.160,00</b>
<b>CAPITULO 6º.- INVERSIONES REALES</b>					<b>1.840,00</b>
	<b>Art. 60.- Inversiones de carácter material</b>			<b>1.840,00</b>	
605	Mobiliario y enseres		800,00		
606	Sistemas para procesos de información		800,00		
608	Otro inmovilizado material		240,00		
<b>TOTAL OPERACIONES DE CAPITAL</b>					<b>1.840,00</b>
<b>TOTAL ESTADO DE GASTOS</b>					<b>110.000,00</b>

**ESTADO DE INGRESOS**  
**CLASIFICACIÓN ORGÁNICA Y ECÓNOMICA**

### 4.3. ESTADO DE INGRESOS.

En cumplimiento de la normativa vigente, el Presupuesto de la Universidad de Granada para el ejercicio económico 2022 ha de incluir, junto con el Estado de Gastos, un Estado de Ingresos, en su clasificación orgánica y económica, que refleje las fuentes de financiación que, durante el referido ejercicio, han de cubrir los créditos presupuestarios dotados para este ejercicio.

De modo coordinado y paralelo a las explicaciones incluidas en la parte del Presupuesto de Gastos, a continuación identificamos las causas de la evolución de las principales partidas del Presupuesto de Ingresos para el ejercicio económico 2022, lo que hemos realizado desde la consideración tanto de la necesidad de contemplar la posible prórroga del proyecto de presupuestos de la Comunidad Autónoma de Andalucía, como de las limitaciones legales derivadas de las vigentes normas legales. En cualquier caso, su análisis puede observarse claramente en los apartados de este Presupuesto dedicado a los criterios de determinación de los ingresos y del análisis de la probabilidad de obtención de los mismos.

En total, los ingresos previstos para el ejercicio económico 2022 ascienden a 504.771.068 €, cifra que implica un aumento del 1,26% en relación a la cuantía del presupuesto inicial del ejercicio 2021, que fue 498.486.709 €. Al igual que en el caso del Presupuesto de Gastos pasamos, a continuación, a explicar las principales causas de esta variación interanual 2022-2021.

En primer lugar, durante el ejercicio económico 2022 los recursos presupuestarios de la Universidad de Granada atenderán fielmente al nuevo modelo de financiación pública del sistema universitario andaluz y a la estimación de financiación nominativa a la Universidad de Granada recogida en el anteproyecto de Presupuesto de la Comunidad Autónoma de Andalucía para el ejercicio 2022, así como a mantener la misma participación en los conceptos de financiación conjunta del total de las universidades andaluzas al existir la posibilidad de prórroga del presupuesto de 2021 de la Comunidad Autónoma, o bien de similar consignación presupuestaria de la Comunidad Autónoma en tales partidas para el ejercicio 2022. En este sentido, la adecuada interpretación de la variación interanual 2022-2021 (1,26%) exige tener en cuenta que, durante 2022, la financiación básica operativa total que, pendiente de confirmación definitiva, recibiría la Universidad de Granada, ascendería a 292.331.963,84 €, encontrando fundamento dicha previsión en la posible aplicación del nuevo modelo de financiación de las Universidades Públicas Andaluzas basado en los principios de suficiencia financiera, estabilidad, sostenibilidad, corresponsabilidad, equidad, planificación, transparencia y compromiso máximo con la eficiencia en la gestión y en la consecución de los objetivos a lograr.

Además, entendemos que la financiación mínima a obtener para 2022, deberá atender inicialmente a las partidas consignadas nominativamente a la Universidad de Granada en el anteproyecto de Presupuesto de la Comunidad Autónoma de Andalucía para el ejercicio 2022 y que, atendiendo a la financiación básica operativa, de convergencia y a la financiación por resultados estratégica, asciende a un total de 293.989.027 €. Esto lleva a considerar que esta cantidad será obtenida con seguridad por la Universidad de Granada en el ejercicio 2022. Además, en base a que la consignación presupuestaria global de la Comunidad Autónoma de Andalucía para los conceptos de ajustes de la financiación operativa y de resultados estratégica es similar a la establecida para el ejercicio 2021, la Universidad de Granada entiende que se obtendrá la misma cuantía que la reconocida para el ejercicio 2021, aunque a dicha estimación se le ha asignado una probabilidad inferior en su obtención. Es por ello, que en el apartado de análisis de probabilidad de obtención de ingresos presupuestarios del ejercicio 2022, recogido en el presente documento presupuestario, se haya distinguido el importe global de financiación básica operativa en distintas partidas de acuerdo a los criterios de prudencia que rigen la elaboración de este presupuesto de la Universidad de Granada (véase apartado de análisis de probabilidad de obtención de ingresos presupuestarios del ejercicio 2022).

### **Clasificación orgánica de los ingresos**

El Presupuesto de la Universidad de Granada para el ejercicio económico 2022 incluye un Estado de Ingresos que refleja el centro gestor encargado de recaudar el ingreso, lo que permite observar la imputación de cada ingreso a los distintos subsectores o Vicerrectorados de la Universidad de Granada.

En concreto, la Universidad de Granada ha considerado quince orgánicas para identificar, no sólo el órgano receptor del ingreso, sino también de acuerdo al objeto del mismo pudiendo, de este modo, tener un control del órgano receptor del ingreso y la naturaleza y destino de los ingresos recibidos. Concretamente, las orgánicas creadas, con su denominación y contenido puede verse en la siguiente tabla.

Tabla. Lista de orgánicas de ingresos y su contenido.

ÓRGANO	CÓDIGO	DENOMINACIÓN	CONTENIDO
SERVICIOS CENTRALES	30DP000000	Universidad de Granada. Financiación Operativa General.	Se recogerán los ingresos correspondientes a financiación no afectada en general y la financiación finalista que se tenga prevista o se genere en cualquier unidad de la estructura de la Universidad.
	30DPES0000	Universidad de Granada. Financiación Afectada General.	Se recogerán los ingresos correspondientes a financiación afectada (Proyectos, subvenciones y mecenazgo...) que se estimen o generen en cualquier unidad de la estructura de la Universidad no contempladas en las demás orgánicas de ingreso.
VICERRECTORADO DE INIGUALDAD, INCLUSIÓN Y SOSTENIBILIDAD	30DPIG0000	Vicerrectorado de Igualdad, Inclusión y Sostenibilidad.	Se recogerán los ingresos correspondientes a financiación afectada (Proyectos, subvenciones y mecenazgo...) que se estimen o generen en cualquier unidad vinculada al Vicerrectorado de Igualdad, Inclusión y Sostenibilidad.
	30DPRI0000	Vicerrectorado de Internacionalización.	Se recogerán los ingresos correspondientes a financiación afectada (subvenciones distintas de proyectos y movilidad, mecenazgo...) que se estimen o generen en cualquier unidad vinculada al Vicerrectorado Internacionalización.
VICERRECTORADO DE INTERNACIONALIZACIÓN	30DPRI0100	Vicerrectorado de Internacionalización. Proyectos	Se recogerán los ingresos correspondientes a financiación afectada de proyectos que se estimen o generen en cualquier unidad vinculada al Vicerrectorado Internacionalización.
	30DPRI0200	Vicerrectorado de Internacionalización. Movilidad	Se recogerán los ingresos correspondientes a financiación afectada para movilidad que se estime o generen en cualquier unidad vinculada al Vicerrectorado Internacionalización.
VICERRECTORADO DE DOCENCIA	30DPVD0000	Vicerrectorado de Docencia.	Se recogerán los ingresos correspondientes a financiación afectada (Proyectos, subvenciones y mecenazgo...) que se estimen o generen en cualquier unidad vinculada al Vicerrectorado docencia.
VICERRECTORADO DE ESTUDIANTES Y EMPLEABILIDAD	30DPVE0000	Vicerrectorado de Estudiantes y Empleabilidad.	Se recogerán los ingresos correspondientes a financiación afectada (Proyectos, subvenciones y mecenazgo...) que se estimen o generen en cualquier unidad vinculada al Vicerrectorado Estudiantes y Empleabilidad.
	30DPVI0000	Vicerrectorado de Investigación y Transferencia.	Se recogerán los ingresos correspondientes a financiación afectada (Proyectos, subvenciones y mecenazgo...) que se estimen o generen en cualquier unidad vinculada al Vicerrectorado de Investigación y Transferencia no contemplada en los códigos orgánicos específicos de este Vicerrectorado.
VICERRECTORADO DE TRANSFERENCIA	30DPVI0100	Vicerrectorado de Investigación y Transferencia.	Se recogerán los ingresos correspondientes a financiación afectada de Proyectos Europeos que se estimen o generen en cualquier unidad vinculada



ÓRGANO	CÓDIGO	DENOMINACIÓN	CONTENIDO
		Proyectos Europeos	al Vicerrectorado de Investigación y Transferencia.
	30DPVI0200	Vicerrectorado de Investigación y Transferencia. Proyectos Nacionales	Se recogerán los ingresos correspondientes a financiación afectada de Proyectos Nacionales que se estimen o generen en cualquier unidad vinculada al Vicerrectorado de Investigación y Transferencia.
	30DPVI0300	Vicerrectorado de Investigación y Transferencia. Proyectos Junta Andalucía.	Se recogerán los ingresos correspondientes a financiación afectada de Proyectos de la Junta de Andalucía que se estimen o generen en cualquier unidad vinculada al Vicerrectorado de Investigación y Transferencia.
	30DPVI0400	Vicerrectorado de Investigación y Transferencia. Contratos de Investigación	Se recogerán los ingresos correspondientes a financiación afectada de contratos de investigación que se estimen o generen en cualquier unidad vinculada al Vicerrectorado de Investigación y Transferencia.
VICERRECTORADO DE POLÍTICA INSTITUCIONAL	30DPVP0000	Vicerrectorado de Política Institucional y Planificación	Se recogerán los ingresos correspondientes a financiación afectada (Proyectos, subvenciones y mecenazgo...) que se estimen o generen en cualquier unidad vinculada al Vicerrectorado de Política Institucional y Planificación
VICERRECTORADO DE EXTENSIÓN UNIVERSITARIA Y PATRIMONIO	30DPVX0000	Vicerrectorado de Extensión Universitaria y Patrimonio.	Se recogerán los ingresos correspondientes a financiación afectada (Proyectos, subvenciones y mecenazgo...) que se estimen o generen en cualquier unidad vinculada al Vicerrectorado de Extensión Universitaria y Patrimonio.

Para el ejercicio 2022, los importes que se estiman se recibirán por cada órgano receptor del ingreso, en cada orgánica presupuestaria creada en el sistema contable de la Universidad de Granada, distinguiendo entre operaciones corrientes y de capital, así como entre operaciones financieras y no financieras, y se reflejan en la siguiente tabla.

Como puede observarse, el volumen más alto de financiación hace referencia a la financiación genérica estructural de la Universidad de Granada, principalmente para financiar operaciones corrientes no financieras. Además es importante el volumen de fondos financieros que se esperan obtener en investigación para el desarrollo de proyectos y adquisición de infraestructuras científicas, y los fondos estimados para el desarrollo de la internacionalización de la Universidad de Granada, representando ambos un 15,03% del presupuesto de ingresos de la Universidad para el año 2022.

Tabla. Lista de orgánicas de ingresos y su importe estimado para el año 2022.

ÓRGANO	CODIGO	Total Operaciones Corrientes	Total Operaciones de Capital	Total Operaciones No Financieras	Total Operaciones Financieras	TOTAL	TOTALES POR ÓRGANO RECEPTOR DEL INGRESO
SERVICIOS CENTRALES	30DP000000	399.413.106,59 €	21.089.545,68 €	419.852.652,27 €	650.000,00 €	420.502.652,27 €	428.306.372,37 €
	30DPES0000	491.225,00 €	7.312.495,10 €	1.710.280,10 €	6.093.440,00 €	7.803.720,10 €	
VICERRECTORADO DE INIGUALDAD, INCLUSIÓN Y SOSTENIBILIDAD	30DPIG0000	17.000,00 €	- €	17.000,00 €	- €	17.000,00 €	17.000,00 €
	30DPRI0000	354.535,00 €	- €	354.535,00 €	- €	354.535,00 €	13.196.580,12 €
	30DPRI0100	3.734.743,12 €	- €	3.734.743,12 €	- €	3.734.743,12 €	
	30DPRI0200	9.107.302,00 €	- €	9.107.302,00 €	- €	9.107.302,00 €	
VICERRECTORADO DE DOCENCIA	30DPVD0000	183.148,00 €	- €	183.148,00 €	- €	183.148,00 €	183.148,00 €
VICERRECTORADO DE ESTUDIANTES Y EMPLEABILIDAD	30DPVE0000	50.000,00 €	- €	50.000,00 €	- €	50.000,00 €	50.000,00 €
	30DPVI0000	1.050.000,00 €	6.534.642,00 €	7.584.642,00 €	- €	7.584.642,00 €	62.650.874,00 €
30DPVI0100	- €	6.225.000,00 €	6.225.000,00 €	- €	6.225.000,00 €		
30DPVI0200	- €	20.716.232,00 €	20.716.232,00 €	- €	- €	20.716.232,00 €	
30DPVI0300	- €	21.825.000,00 €	21.825.000,00 €	- €	- €	21.825.000,00 €	
VICERRECTORADO DE EXTENSIÓN UNIVERSITARIA Y PATRIMONIO	30DPVX0000	90.353,19 €	276.740,00 €	367.093,19 €	- €	367.093,19 €	367.093,19 €
		6.300.000,00 €	- €	6.300.000,00 €	- €	6.300.000,00 €	

## Clasificación económica de los ingresos

En relación a la calificación económica de los ingresos, el Capítulo 3, denominado **Tasas, Precios Públicos y Otros Ingresos**, pasa de una consignación presupuestaria de 58.279.674 € en 2021 a la cifra de 64.830.025,00 € para el ejercicio económico 2022, lo que representa un aumento del 11,24%. Este comportamiento interanual encuentra explicación, fundamentalmente, en la creencia y objetividad de los datos en relación a un leve incremento del volumen del estudiantado en la Universidad de Granada consecuencia de la mejora paulatina del entorno económico tras la posible evolución favorable de la pandemia sanitaria consecuencia del periodo de vacunación de la misma, y la realización prevista para el año 2021 en los ingresos esperados en el presupuesto de ese año, además de las actuaciones desarrolladas en el ámbito docente y de prestación de servicios, así como el reintegro de operaciones corrientes, que permitirán incrementar levemente el nivel de ingresos de este capítulo durante el ejercicio 2022.

Pasando al Capítulo 4, **Transferencias Corrientes**, experimenta un aumento del 64,27%, ya que mientras que 2021 contó con una dotación presupuestaria de 215.954.522 €, en 2022 su estimación de ingresos arroja el importe de 354.755.067,90 €, mostrando una importante variación interanual 2022-2021 que responde fundamentalmente a una reclasificación de la financiación procedente de la Junta de Andalucía del capítulo 7 de ingresos al capítulo 4, como consecuencia del nuevo modelo de financiación y la sugerencia realizada por la Cámara de Cuentas en su informe de fiscalización del periodo 2013-2018.

Respecto al capítulo 5, **Ingresos Patrimoniales**, aumenta fuertemente en un 35,09%, fundamentalmente como consecuencia de una estimación realista de aumento de los ingresos por concesiones administrativas una vez superada la peor situación de la pandemia sanitaria que ha tenido un efecto muy negativo en la ejecución de las concesiones administrativas de la Universidad de Granada, fundamentalmente de máquinas expendedoras, reprografías y cafeterías.

En cuanto al Capítulo 7, **Transferencias de Capital**, disminuye la previsión de su cuantía en un 64,20%, pasando de 215.749.513 € en 2021 a 77.236.214,78 € para el ejercicio económico 2022. Esta disminución interanual, tal como se ha señalado previamente, responde fundamentalmente a la reclasificación de la financiación procedente de la Junta de Andalucía y a una leve disminución de la financiación que se espera provenga de la Unión Europea en forma de proyectos de investigación. Por su parte, se estima un leve aumento en la obtención de proyectos de investigación procedentes del Ministerio.

Finalmente para el Capítulo 8. **Activos Financieros** y el Capítulo 9. **Pasivos Financieros**, no se espera que experimenten variación alguna respecto al ejercicio 2021 (Cap. 8) o una disminución leve del mismo (Cap. 9) ya que, previsiblemente, la Universidad de Granada recibirá reintegros de préstamos concedidos en el Gabinete de Acción Social por un importe equivalente a la cuantía consignada en este capítulo para 2021 (Capítulo 8), así como de obtención de un volumen similar de proyectos que conlleven alguna forma, o parte, de endeudamiento a largo plazo. Es por ello, que entendemos que en el año 2022 las operaciones en ambos Capítulos podrían mantenerse aproximadamente respecto de las cantidades ya previstas para el ejercicio 2021.

En resumen, el siguiente cuadro refleja las variaciones experimentadas en las previsiones de ingresos del ejercicio 2022, a nivel de capítulo, respecto a las previsiones del ejercicio 2021.

CAPÍTULOS	VARIACIÓN INTERANUAL
3. Tasas, precios públicos y otros ingresos	+11,24%
4. Transferencias corrientes	+64,27%
5. Ingresos patrimoniales	+35,09%
7. Transferencias de capital	-64,20%
8. Activos financieros	0,00%
9. Pasivos financieros	-12,45%
Variación a nivel global	1,26%

Así pues, los ingresos previstos por **Operaciones Corrientes** aumenta un 52,94%, pasando de 275.127.196 € en 2021 a un total de 420.791.412,90 € para el ejercicio 2022. Asimismo, las previsiones de ingresos correspondientes a **Operaciones de Capital** sufren una disminución del 62,39%, pues para 2022 su consignación es de 83.979.654,78 €, mientras que en el presupuesto de 2021 su estimación fue de 223.359.513 €.

María del Mar Holgado Molina  
Gerente

### Estado de Ingresos

	2021	2022	%
CAP. 3º TASAS, PRECIOS PÚBLICOS Y OTROS INGRESOS	58.279.674	64.830.025	11,24
CAP. 4º TRANSFERENCIAS CORRIENTES	215.954.522	354.755.068	64,27
CAP. 5º INGRESOS PATRIMONIALES	893.000	1.206.320	35,09
CAP. 6º ENAJENACIÓN DE INVERSIONES REALES	0	0	0,00
CAP. 7º TRANSFERENCIAS DE CAPITAL	215.749.513	77.236.215	-64,20
CAP. 8º ACTIVOS FINANCIEROS	650.000	650.000	0,00
CAP 9º PASIVOS FINANCIEROS	6.960.000	6.093.440	-12,45
<b>TOTAL</b>	<b>498.486.709</b>	<b>504.771.068</b>	<b>1,26</b>

### CONTRIBUCIÓN AL ESTADO DE INGRESOS DE LOS DIFERENTES CAPÍTULOS

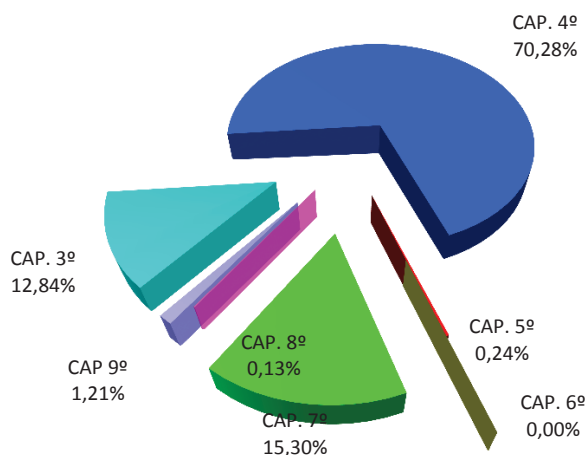

### PARTICIPACIÓN POR CAPÍTULOS EN EL PRESUPUESTO DE INGRESOS AÑOS 2021 Y 2022

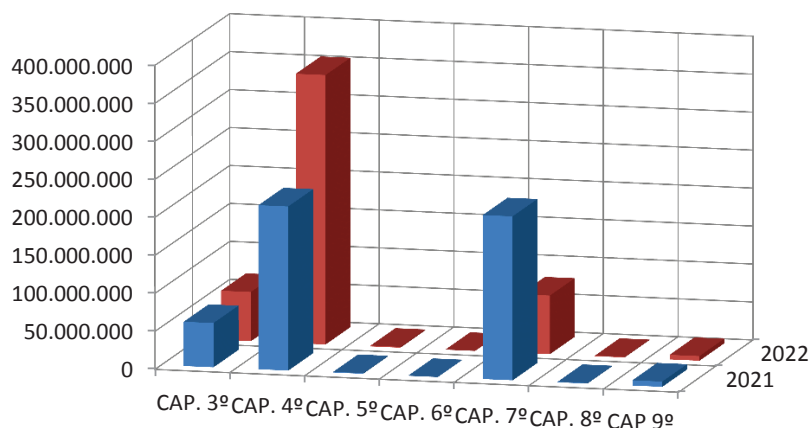

### Estado de Ingresos

	Año 2020	Año 2021	Año 2022
CAP. 3º	57.130.734	58.279.674	64.830.025
CAP. 4º	199.718.854	215.954.522	354.755.068
CAP. 5º	1.539.200	893.000	1.206.320
CAP. 6º	0	0	0
CAP. 7º	214.363.048	215.749.513	77.236.215
CAP. 8º	650.000	650.000	650.000
CAP. 9º	6.960.000	6.960.000	6.093.440
<b>TOTAL</b>	<b>480.361.836</b>	<b>498.486.709</b>	<b>504.771.068</b>

Comparativa por Capítulos en el Presupuesto de Ingresos. Años 2020 a 2022

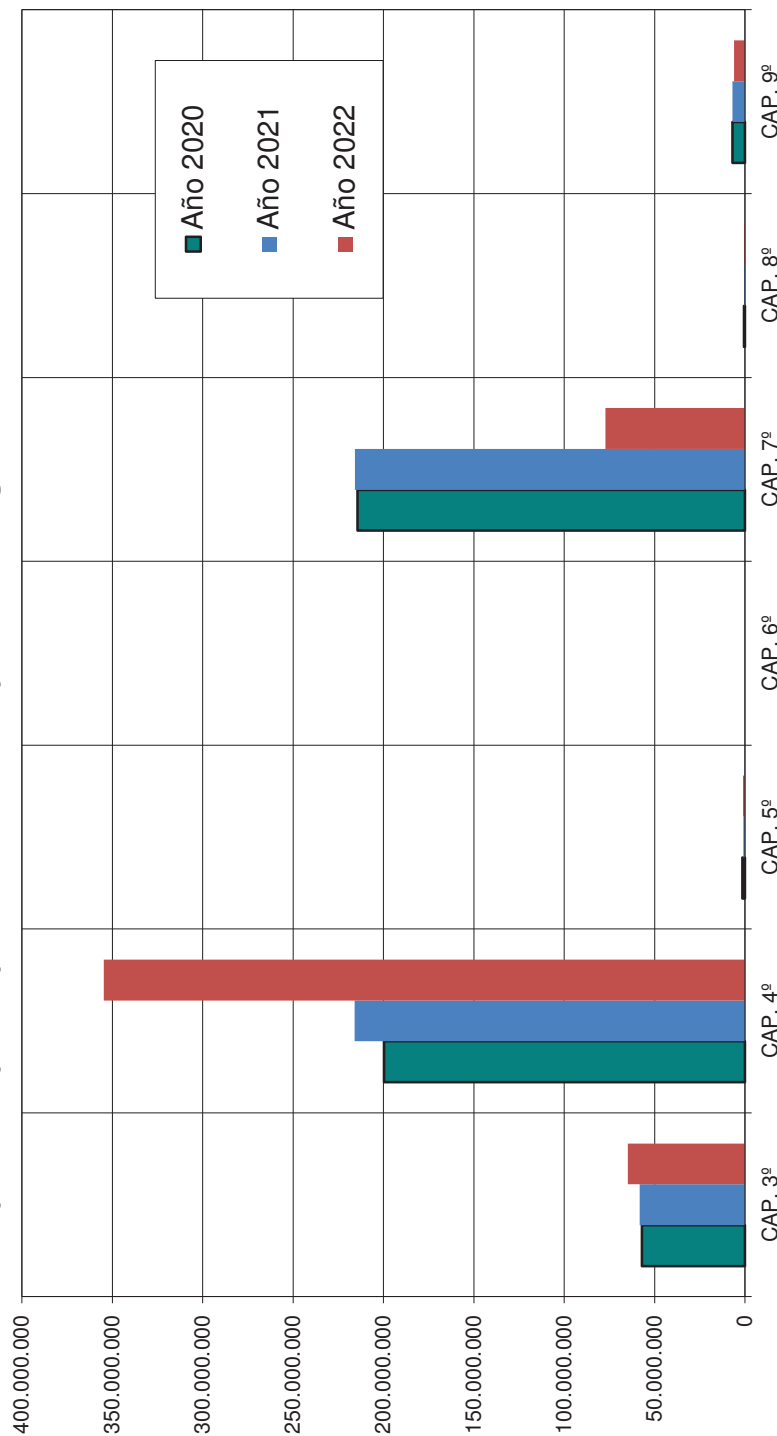



## ESTADO DE INGRESOS 2022

## Capítulo 3º

## Detalle por Subconcepto

Clasificación Económica					Importes				Financiación		
Cap.	Art.	Concp	Subconc	Denominación	Subconc	Concp	Art.	Cap.	Operativa	Operativa Finalista	Afectada
<b>3 Tasas, precios públicos y otros ingresos</b>								<b>64.830.025</b>	<b>51.241.564</b>	<b>7.238.461</b>	<b>6.350.000</b>
<b>30 Tasas</b>							<b>2.600.000</b>		<b>2.600.000</b>	<b>0</b>	<b>0</b>
				303 Tasas Académicas		2.600.000			<b>2.600.000</b>	<b>0</b>	<b>0</b>
				30300 Por servicios administrativos	2.600.000				2.600.000		
<b>31 Precios públicos</b>							<b>44.306.064</b>		<b>44.306.064</b>	<b>0</b>	<b>0</b>
				312 Servicios académicos enseñanzas regladas		44.306.064				0	0
				31200 Enseñanzas de Grado	16.408.064				16.408.064		
				31201 Enseñanzas de Posgrado oficial	2.200.000				2.200.000		
				31202 Compensación becarios MEC	13.100.000				13.100.000		
				31203 Compensación familias numerosas	2.500.000				2.500.000		
				31204 Compens.matrícula personal propio	300.000				300.000		
				31205 Compens. matriculas estudiantes con discapacidad	420.000				420.000		
				31207 Compens.matrícula Vic. Violencia de Genero	68.000				68.000		
				31208 Compens.Matrícula Víctima del Terrorismo	0				0		
				31209 Compens. Matrículas estudiantes Bonificación J.A.	9.310.000				9.310.000		
<b>32 Ingresos por prestación de servicios</b>							<b>14.608.961</b>		<b>1.660.500</b>	<b>6.598.461</b>	<b>6.350.000</b>
				320 Derechos matrícula cursos y seminarios		5.089.061			<b>350.500</b>	<b>4.688.561</b>	<b>50.000</b>
				32000 Estudios de Extensión Universitaria	0					0	
				32001 Cursos propios de Postgrado	850.000					850.000	
				32002 Cursos Centro de Actividades Deportivas	312.000					312.000	
				32008 Inscripciones jornadas,congresos	50.000						50.000
				32009 Centro de Lenguas Modernas	2.952.000					2.952.000	
				32010 Cursos Centro Mediterráneo	100.000					100.000	
				32011 Aula Permanente Formación Abierta	127.461					127.461	
				32012 Cursos MOOC's	450.000				350.500	99.500	
				32013 Cursos Centro Ruso	35.000					35.000	
				32014 Cursos Instituto Confucio	15.000					15.000	
				32015 Cursos Casa Porras	185.600					185.600	
				32099 Otros Cursos y Seminarios	12.000				0	12.000	
				323 Contratos artículo 83 LOU		7.000.000			<b>700.000</b>	<b>0</b>	<b>6.300.000</b>
				32300 Contratos OTRI	7.000.000				700.000	0	6.300.000
				32302 Contratos Fundación Univ.Empresa	0				0	0	
				324 Unidades de apoyo a la investigación		370.000			0	<b>370.000</b>	
				32400 Centro Instrumentación Científica	300.000					300.000	
				32499 Otros Servicios Prestados	70.000					70.000	
				325 Alojamiento, restauración y residencias		2.145.000			<b>610.000</b>	<b>1.535.000</b>	
				32500 Colegio Mayor Isabel la Católica	600.000				310.000	290.000	
				32501 Comedores universitarios	1.425.000				300.000	1.125.000	
				32503 Residencia Corrala de Santiago	30.000					30.000	
				32504 Residencia Carmen de la Victoria	90.000					90.000	
				326 Servicios Deportivos Universitarios		1.800				<b>1.800</b>	
				32600 Fichas deportivas. Servicio de Deportes	1.800					1.800	
				329 Otros ingresos por prestación de servicios		3.100				<b>3.100</b>	
				32903 Bibliotecas	3.100					3.100	
				32999 Otros por prestación de servicios	0					0	
<b>33 Venta de bienes</b>							<b>150.000</b>		<b>0</b>	<b>150.000</b>	
				330 Publicaciones propias		150.000				<b>150.000</b>	
				33000 Libros y revistas Editorial Universit.	150.000					150.000	
				332 Fotocopias y otros productos de reprografía		0				<b>0</b>	
				33200 Venta de Fotocopias y otros	0					0	
<b>38 Reintegro de operaciones corrientes</b>							<b>2.915.000</b>		<b>2.675.000</b>	<b>240.000</b>	
				380 Reintegro de ejercicios cerrados Cap. II		350.000			<b>175.000</b>	<b>175.000</b>	
				38000 Reintegro de ejercicios cerrados Cap. II	350.000				175.000	175.000	
				381 Del presupuesto corriente.		2.565.000			<b>2.500.000</b>	<b>65.000</b>	
				38102 Reint. por prestaciones de enfermedad	2.500.000				2.500.000		
				38103 Reint. por prestaciones de enfermedad en invest.	65.000					65.000	
<b>39 Otros ingresos</b>							<b>250.000</b>		<b>0</b>	<b>250.000</b>	
				399 Ingresos diversos		250.000			<b>0</b>	<b>250.000</b>	
				39999 Otros Ingresos	250.000					250.000	

## ESTADO DE INGRESOS 2022

## Capítulo 4º

## Detalle por subconcepto

Clasificación Económica					Importes					Financiación			
Cap.	Art.	Concp	Subconc	Denominación	Partida	Subconc	Concp	Art.	Cap.	Operativa	Operativa Finalista	Afectada	
<b>4 Transferencias corrientes</b>									<b>354.755.068</b>	<b>8.881.580</b>	<b>8.130.395,25</b>	<b>15.028.306,31</b>	
<b>40 De la Administración General del Estado</b>													
400 Del Ministerio de Educación										8.881.580,00	0,00	6.832.651,40	
40000 Financiación coste Ceuta y Melilla									8.881.580	8.881.580		0,00	
40001 Otros ingresos del M.E.C.									0	0		0,00	
40003 Programas Europeos de movilidad									6.832.651	0		6.832.651,40	
401 De otros Ministerios									0	0	0,00	0,00	
40100 Financiación operaciones corrientes									0	0	0	0,00	
<b>41 De Organismos Autónomos Administrativos</b>													
410 De Organismos autónomos estatales										5.000	0,00	5.000,00	
41001 Del Instituto de la Mujer									0	0		0,00	
41099 De otros Org. Autónomos Estatales									5.000	0		5.000,00	
411 De Organismos autónomos Junta Andalucía										0		0,00	
41199 De otros Organismos Autónomos J.A.										0		0,00	
<b>42 De la Seguridad Social</b>													
421 Del Servicio Andaluz de Salud										2.000.000	0	0	
42100 Plazas vinculadas. C.Específico									2.000.000	2.000.000		0	
<b>44 De empresas públicas y otros entes públicos</b>													
441 De universidades públicas										30.000	0,00	0,00	
44100 De universidades públicas									30.000	30.000		0	
<b>45 De Comunidades Autónomas</b>													
Consejería de Transformación Económica, Industria, Conocimiento y Universidades										329.763.055	320.170.786	7.853.895	1.738.373
45000 Financiación operativa									254.807.745	316.439.038	7.853.895	1.090.000	
45008 IFMIF-DONES									1.050.000	254.807.745		1.050.000,00	
45010 Financiación de convergencia									7.440.313				
45010.00 Financiación de convergencia uniforme									7.330.313	7.330.313			
45010.01 Financiación de convergencia finalista									110.000		110.000		
45007 Otros planes de apoyo									40.000			40.000,00	
45011 Financiación por resultados estratégica									31.850.969	31.850.969			
45012 Ajustes Financiación Básica									30.193.906	22.450.011	7.743.895		
451 De otras Consejerías										0	0	348.375,00	
45100 De la Presidencia, Administración Pública e Interior									85.000				
45100.01 De Presidencia									20.000	0		20.000,00	
45100.02 De Presidencia (C. Docum. Europea)									65.000	0		65.000,00	
45110 De Igualdad, Políticas Sociales y Conciliación									20.000	0		20.000,00	
45199 De otras Consejerías y entes de la J.A.									243.375			243.375,00	
459 De otras Comunidades Autónomas										4.031.747	0,00	299.998,00	
45901 De la Ciudad Autónoma de Melilla									3.918.397	3.731.749		186.648,00	
45902 De la Ciudad Autónoma de Ceuta									113.350	0		113.350,00	
<b>46 De Corporaciones Locales</b>													
460 De Diputaciones y Cabildos Insulares										14.200	0,00	14.200,00	
46000 De la Diputación de Granada									14.200			14.200,00	
461 De Ayuntamientos										21.528		21.528,19	
46101 Del Ayuntamiento de Guadix									7.012			7.012,00	
46102 Del Ayuntamiento de Almuñécar									0			0,00	
46199 De otros Ayuntamientos									14.516			14.516,19	
<b>47 De Empresas Privadas</b>													
470 De entidades financieras										616.500	514.000	276.500,00	192.500,00
47001 De Bankia										0	50.000,00	66.500,00	
47002 Del BSCH según Convenio									566.500	500.000		66.500,00	
47004 De Aseguradoras									50.000		50.000,00		
47005 De Caja Rural de Granada s/conv									0	0		0,00	
47006 De La Caixa												0,00	
479 De otras empresas										366.500	14.000	226.500,00	126.000,00
47900 Para prácticas educativas									200.000			200.000,00	
47901 Para actividades académicas									25.000			25.000,00	
47902 Para patrocinio deportivo									1.500			1.500,00	
47903 Para cátedras									140.000	14.000		126.000,00	
<b>48 De Familias e Instituciones sin fines de lucro</b>													
480 De Familias										0	0,00	0,00	
48000 De Familias e Inst. sin lucro									0			0,00	
48002 De Federaciones deportivas									0			0,00	
481 De Instituciones sin fines de lucro										150.000	0,00	150.000,00	
48100 De Fundación Gral. Univ. de Granada-Empresa									0			0,00	
48103 De Otras Fundaciones									150.000			150.000,00	
<b>49 Del exterior</b>													
495 Otras transferencias de la Unión Europea										5.893.344	0,00	5.893.343,72	
49500 Para programas europeos									5.893.344			5.893.343,72	
496 Transferencias de fuera de la Unión Europea										180.710	0,00	180.710,00	
49600 Transferencias de fuera de la Unión Europea									180.710			180.710,00	

## ESTADO DE INGRESOS 2022

## Capítulo 5º

## Detalle por subconcepto

Clasificación Económica				Importes				Financiación			
Cap.	Art.	Concp	Subconc	Denominación	Subconc	Concp	Art.	Cap.	Operativa	Operativa Finalista	Afectada
<b>5 Ingresos Patrimoniales</b>								<b>1.206.320</b>	<b>454.660</b>	<b>751.660</b>	<b>0</b>
<b>52 Intereses de depósitos</b>							<b>300</b>		<b>300</b>	<b>0</b>	<b>0</b>
			520	Intereses de cuentas bancarias		300			300	0	0
			52001	De otras cuentas y depósitos	300				300	0	0
<b>54 Rentas de bienes inmuebles</b>							<b>565.000</b>		<b>270.000</b>	<b>295.000</b>	<b>0</b>
			541	Alquiler y productos de inmuebles		565.000			270.000	295.000	0
			54101	Instalaciones deportivas	150.000				0	150.000	0
			54102	Aulas y otros recintos universitarios	100.000				0	100.000	0
			54103	Arrendamientos CETIC	260.000				234.000	26.000	0
			54104	Arrendamientos CTT	40.000				36.000	4.000	0
			54105	Alquiler de Aulas y otros recintos univ. Personal	15.000				0	15.000	0
<b>55 Producto de concesiones y aprov.especiales</b>							<b>620.720</b>		<b>184.360</b>	<b>436.360</b>	<b>0</b>
			551	De concesiones administrativas		620.720			184.360	436.360	0
			55100	De cafeterías	200.000				0	200.000	0
			55101	De reprografías	50.000				0	50.000	0
			55102	De máquinas expendedoras	368.720				184.360	184.360	0
			55199	De otras concesiones administrativas	2.000				0	2.000	0
<b>59 Otros ingresos patrimoniales</b>							<b>20.300</b>		<b>0</b>	<b>20.300</b>	<b>0</b>
			591	Explotación de patentes		20.300			0	20.300	0
			59100	Licencias y explotación de patentes	8.300				0	8.300	0
			59999	Otros ingresos patrimoniales	12.000				0	12.000	0

**ESTADO DE INGRESOS 2022**

**Capítulo 7º**

**Detalle por subconcepto**

Clasificación económica				Importes				Financiación			
Cap.	Art.	Concp	Subconc	Denominación	Subconc	Concp	Art.	Cap.	OPERATIVA	OPERATIVA FINALISTA	AFFECTADA
<b>7 Transferencias de capital</b>								<b>77.236.215</b>	<b>20.439.546</b>		<b>56.796.669</b>
<b>70 De la Administración General del Estado</b>							<b>40.268.957</b>		<b>14.099.528</b>	<b>0</b>	<b>26.169.429</b>
			700	Del Ministerio Ciencia e Innovación		34.595.760			14.099.528	0	20.496.232
			70000	Para investigación científica	29.195.760				14.099.528		15.096.232
			70001	Para equipam, Campus Ceuta y Melilla							0
			70003	Programas europeos de movilidad	400.000						400.000
			70005	Del M.C.I FEDER p.investigación							0
			70020	Financiación recualificación y resiliencia sistema univ. español	5.000.000						5.000.000
			701	De otros Ministerios		5.673.197			0	0	5.673.197
			70100	De otros Ministerios.Para invest.científica							0
			70120	Financiación recualificación y resiliencia sistema univ. español	5.673.197						5.673.197
<b>71 De Organismos Autónomos Administrativos</b>							<b>491.740</b>		<b>0</b>	<b>0</b>	<b>491.740</b>
			710	De Organismos autónomos estatales		291.740			0	0	291.740
			71000	Del Instituto de Salud Carlos III	220.000						220.000
			71005	Del C.S.I.C.	0						0
			71006	De la Fund.Esp. Ciencia y Tecnología	71.740						71.740
			71020	Financiación mecanismos recuperación y resiliencia							0
			71099	De otros Org. Autónomos Estatales	0						0
			711	De Organismos autónomos Junta Andalucía		200.000			0	0	200.000
			71101	Instituto Andaluz de la Mujer	0						0
			71199	De Otros Organismos Autónomos J.A.	200.000						200.000
<b>74 De empresas públicas y otros entes públicos</b>							<b>80.000</b>		<b>0</b>	<b>0</b>	<b>80.000</b>
			740	De Otros Organismos		0			0	0	0
			74001	De otros organismos	0						0
			74099	De Otros Entes Públicos	0						0
			741	De Universidades		80.000			0	0	80.000
			74100	De Universidades Andaluzas	5.000						5.000
			74199	De Otras Universidades	75.000						75.000
<b>75 De Comunidades Autónomas</b>							<b>27.410.518</b>		<b>5.185.518</b>	<b>0</b>	<b>22.225.000</b>
				Consejería de Transformación Económica, Industria, Conocimiento y							
			750	Universidades		26.835.518			5.185.518	0	21.650.000
			75000	Para investigación científica	9.835.518				2.685.518		7.150.000
			75001	Invers. Infraestr. y Equipam J And (P.A.U.)	0						0
			75002	Progr.Operativ.FEDER J. And (IFMIF-DONES)	4.500.000						4.500.000
			75006	Financ Básica para inversiones	2.500.000				2.500.000		0
			75009	Invers. Infraestr. Científica J. And	0						0
			75010	Financiación por resultados estratégica							0
			75020	Financiación mecanismos recuperación y resiliencia	10.000.000						10.000.000
			751	De otras Consejerías	0	175.000			0	0	175.000
			75111	De Cultura	175.000						175.000
			75112	De Medio Ambiente	0						0
			759	De otras Comunidades Autónomas		400.000			0	0	400.000
			75909	De resto de Comunidades Autónomas	400.000						400.000
<b>77 De empresas privadas</b>							<b>890.000</b>		<b>379.500</b>	<b>0</b>	<b>510.500</b>
			770	De entidades financieras		350.000			350.000	0	0
			77002	Del BSCH	350.000				350.000		0
			77004	De Aseguradoras	0				0		0
			779	De otras empresas		540.000			29.500	0	510.500
			77900	De otras empresas para investigación	140.000						140.000
			77901	De otras empresas (cátedras)	400.000				29.500		370.500
<b>78 De familias e instituciones sin fines de lucro</b>							<b>850.000</b>		<b>0</b>	<b>0</b>	<b>850.000</b>
			781	De instituciones y fundaciones		850.000			0	0	850.000
			78100	Para investigación científica. F.G.UGR.E.							0
			78103	De fundaciones	750.000						750.000
			78109	De otros. Para investigación científica	100.000						100.000
<b>79 Del exterior</b>							<b>7.245.000</b>		<b>775.000</b>	<b>0</b>	<b>6.470.000</b>
			795	Otras transferencias de la Unión Europea		7.015.000			775.000	0	6.240.000
			79500	Para investigación científica	7.000.000				775.000		6.225.000
			79501	Para investigación científica. Excellent Sicene	15.000						15.000
			796	Transferencias de fuera de la Unión Europea		230.000			0	0	230.000
			79600	De fuera de la Unión Europea	230.000						230.000

## ESTADO DE INGRESOS 2022

## Capítulo 8º

## Detalle por subconcepto

Clasificación económica					Importes				Financiación		
Cap.	Art.	Concp	Subconc	Denominación	Subconc	Concp	Art.	Cap.	NO AFECTADA	AFECTADA O FINALISTA	AFECTADA
<b>8 Activos financieros</b>								<b>650.000</b>	<b>0</b>	<b>650.000</b>	
<b>82 Reintegro de préstamos concedidos</b>							<b>650.000</b>			<b>650.000</b>	<b>0</b>
				821 A largo plazo		650.000				650.000	0
				82100 Reint. del personal de la Universidad	650.000					650.000	
<b>87 Remanente de tesorería</b>							<b>0</b>		<b>0</b>	<b>0</b>	<b>0</b>
				870 Remanente de tesorería		0			0	0	0
				87000 Remanente de tesorería afectado	0						
				87001 Remanente de tesorería no afectado	0					0	

## Capítulo 9º

## Detalle por subconcepto

Clasificación económica					Importes				Financiación		
Cap.	Art.	Concp	Subconc	Denominación	Subconc	Concp	Art.	Cap.	NO AFECTADA	AFECTADA O FINALISTA	AFECTADA
<b>9 Pasivos financieros</b>								<b>6.093.440</b>	<b>0</b>	<b>0</b>	<b>6.093.440</b>
<b>92 Reintegro de préstamos concedidos</b>							<b>6.093.440</b>		<b>0</b>	<b>0</b>	<b>6.093.440</b>
				921 A largo plazo		6.093.440			0	0	6.093.440
				92100 A corto plazo del sector público	6.093.440						6.093.440
				92101 A largo plazo del sector público	0					0	0

PRESUPUESTO 2022										Clasificación Orgánica *											
Clasificación económica										FINANCIACIÓN AFECTADA											
Cap.	Art.	Concp	Denominación	Concp	Art.	Cap.	30DPPO0000	30DPRI0200	30DPRI0100	30DPVE0000	30DPVD0000	30DPVX0000	30DPVW0000	30DPVU0100	30DPVU0200	30DPVU0300	30DPVU0400	30DPVU0500	30DPVU0600		
<b>3 Tasas, precios públicos y otros ingresos</b>							<b>58.480.025</b>	<b>50.000</b>	<b>0</b>	<b>0</b>	<b>0</b>	<b>0</b>	<b>0</b>	<b>0</b>	<b>0</b>	<b>0</b>	<b>0</b>	<b>0</b>	<b>0</b>	<b>0</b>	<b>0</b>
30	Tasas					64.830.025	2.600.000	0	0	0	0	0	0	0	0	0	0	0	0		
	303 Tasas Académicas			2.600.000			2.600.000	0	0	0	0	0	0	0	0	0	0	0	0		
<b>31</b>	<b>Precios públicos</b>						44.306.064	0	0	0	0	0	0	0	0	0	0	0	0		
	312 Servicios académicos enseñanzas reguladas			44.306.064			44.306.064	0	0	0	0	0	0	0	0	0	0	0	0		
<b>32</b>	<b>Ingresos por prestación de servicios</b>						8.258.961	50.000	0	0	0	0	0	0	0	0	0	0	0		
	320 Derechos matrícula cursos y seminarios			5.089.061			5.089.061	50.000	0	0	0	0	0	0	0	0	0	0	0		
	323 Contratos artículo 83 LOU			7.000.000			7.000.000	0	0	0	0	0	0	0	0	0	0	0	0		
	324 Unidades de apoyo a la investigación			370.000			370.000	0	0	0	0	0	0	0	0	0	0	0	0		
	325 Alojamiento, restauración y residencias			2.145.000			2.145.000	0	0	0	0	0	0	0	0	0	0	0	0		
	326 Servicios Deportivos Universitarios			1.800			1.800	0	0	0	0	0	0	0	0	0	0	0	0		
	329 Otros ingresos por prestación de servicios			3.100			3.100	0	0	0	0	0	0	0	0	0	0	0	0		
<b>33</b>	<b>Venta de bienes</b>						150.000	0	0	0	0	0	0	0	0	0	0	0	0		
	330 Publicaciones propias			150.000			150.000	0	0	0	0	0	0	0	0	0	0	0	0		
	332 Fotocopias y otros productos de reprografía			0			0	0	0	0	0	0	0	0	0	0	0	0	0		
<b>38</b>	<b>Reintegro de operaciones corrientes</b>						2.915.000	0	0	0	0	0	0	0	0	0	0	0	0		
	380 Reintegro de ejercicios cerrados Cap. II			350.000			350.000	0	0	0	0	0	0	0	0	0	0	0	0		
	381 Del presupuesto corriente.			2.565.000			2.565.000	0	0	0	0	0	0	0	0	0	0	0	0		
<b>39</b>	<b>Otros ingresos</b>						250.000	0	0	0	0	0	0	0	0	0	0	0	0		
	399 Ingresos diversos			250.000			250.000	0	0	0	0	0	0	0	0	0	0	0	0		
<b>4</b>	<b>Transferencias corrientes</b>						<b>339.726.762</b>	<b>441.225</b>	<b>9.107.302</b>	<b>3.734.743</b>	<b>354.535</b>	<b>183.148</b>	<b>90.353</b>	<b>1.050.000</b>	<b>0</b>	<b>0</b>	<b>0</b>	<b>0</b>	<b>17.000</b>		
40	De la Administración General del Estado			15.714.231			8.881.580	0	6.774.802	57.849	0	0	0	0	0	0	0	0	0		
	400 Del Ministerio de Educación			15.714.231			8.881.580	0	6.774.802	57.849	0	0	0	0	0	0	0	0	0		
	401 De otros Ministerios			0			0	0	0	0	0	0	0	0	0	0	0	0	0		
41	De Organismos Autónomos Administrativos			5.000			0	0	0	0	0	0	0	0	0	0	0	0	5.000		
	410 De Organismos autónomos estatales			5.000			0	0	0	0	0	0	0	0	0	0	0	0	5.000		
	411 De Organismos autónomos Junta Andalucía			0			0	0	0	0	0	0	0	0	0	0	0	0	0		
42	De la Seguridad Social			2.000.000			2.000.000	0	0	0	0	0	0	0	0	0	0	0	0		
	421 Del Servicio Andaluz de Salud			2.000.000			2.000.000	0	0	0	0	0	0	0	0	0	0	0	0		
44	De empresas públicas y otros entes públicos			30.000			30.000	0	0	0	0	0	0	0	0	0	0	0	0		
	441 De universidades públicas			30.000			30.000	0	0	0	0	0	0	0	0	0	0	0	0		
45	De Comunidades Autónomas			329.763.055			328.024.682	165.225	0	40.000	183.375	50.000	183.148	54.625	1.050.000	0	0	0	12.000		
	450 Consejería de Transformación Económica, Industria, Co			325.382.933			328.024.682	165.225	0	40.000	183.375	50.000	183.148	54.625	1.050.000	0	0	0	12.000		
	451 De otras Consejerías			348.375			0	0	0	0	0	0	0	0	0	0	0	0	0		
	459 De otras Comunidades Autónomas			4.031.747			0	0	0	0	0	0	0	0	0	0	0	0	0		
46	De Corporaciones Locales			35.728			3.731.748,75	100.225,00	0,00	0,00	165.148,00	34.625,00	0,00	0,00	0,00	0,00	0,00	0,00	0,00		
	460 De Diputaciones y Cabildos Insulares			14.200			0,00	0,00	0,00	0,00	0,00	14.200,00	0,00	0,00	0,00	0,00	0,00	0,00	0,00		
	461 De Ayuntamientos			21.528			0,00	0,00	0,00	0,00	0,00	21.528,19	0,00	0,00	0,00	0,00	0,00	0,00	0,00		
47	De Empresas Privadas			993.000			790.500	126.000	66.500	0	0	0	0	0	0	0	0	0	0		
	470 De entidades financieras			616.500			350.000,00	0,00	66.500,00	0,00	0,00	0,00	0,00	0,00	0,00	0,00	0,00	0,00	0,00		
	479 De otras empresas			366.500			240.500,00	126.000,00	0,00	0,00	0,00	0,00	0,00	0,00	0,00	0,00	0,00	0,00	0,00		
48	De Familias e Institución			150.000			0	150.000	0	0	0	0	0	0	0	0	0	0	0		
	480 De Familias			0			0,00	0,00	0,00	0,00	0,00	0,00	0,00	0,00	0,00	0,00	0,00	0,00	0,00		
	481 De Instituciones sin fines de lucro			150.000			0,00	150.000,00	0,00	0,00	0,00	0,00	0,00	0,00	0,00	0,00	0,00	0,00	0,00		
49	Del exterior			6.074.054			0	0	2.266.000	3.636.894	171.160	0	0	0	0	0	0	0	0		
	495 Otras transferencias de la Unión Europea			5.893.344			0,00	0,00	2.266.000,00	3.627.343,72	0,00	0,00	0,00	0,00	0,00	0,00	0,00	0,00	0,00		
	496 Transferencias de fuera de la Unión Europea			180.710			0,00	0,00	0,00	9.550,00	171.160,00	0,00	0,00	0,00	0,00	0,00	0,00	0,00	0,00		

PRESUPUESTO 2022				Clasificación Orgánica *																			
Clasificación económica				FINANCIACIÓN AFECTADA																			
Cap.	Art.	Concp	Denominación	Concp	Art.	Cap.	FINANCIACIÓN OPERATIVA																
							30DP000000	30DPES0000	30DPRI0200	30DPRI0100	30DPR00000	30DPVE0000	30DPVD0000	30DPVX0000	30DPV00000	30DPV01000	30DPV02000	30DPV03000	30DPV04000	30DPV05000			
5	Ingresos Patrimoniales					1.206.320	1.206.320	0	0	0	0	0	0	0	0	0	0	0	0	0	0		
52	Ingresos de depósitos			300	300																		
	520 Ingresos de cuentas bancarias																						
54	Rentas de bienes inmuebles			565.000	565.000																		
	541 Alquiler y productos de inmuebles																						
55	Producto de concesiones y aprovisionamientos			620.720	620.720																		
	551 De concesiones administrativas																						
59	Otros ingresos patrimoniales			20.300	20.300																		
	591 Explotación de patentes																						
7	Transferencias de capital					77.236.215	20.439.546	1.219.055	0	0	0	0	0	276.740	6.534.642	6.225.000	20.716.232	21.825.000	0	0	0		
70	De la Administración General del Estado			40.269.957	40.269.957			499.055	0	0	0	0	0	0	5.174.142	0	20.496.232	0	0	0	0		
	700 Del Ministerio Ciencia e Innovación							14.099.528									20.496.232						
	701 De otros Ministerios							499.055							5.174.142		0						
71	De Organismos Autónomos Administrativos			491.740	491.740			10.000	0	0	0	0	0	261.740	0	0	220.000	0	0	0	0		
	710 De Organismos autónomos estatales							10.000						261.740			220.000						
	711 De Organismos autónomos Junta Andalucía							0						0			0						
74	De empresas públicas y otros entes públicos			80.000	80.000			80.000	0	0	0	0	0	0	0	0	0	0	0	0	0		
	740 De Otros Organismos							80.000															
	741 De Universidades							0															
75	De Comunidades Autónomas			27.410.518	27.410.518			400.000	0	0	0	0	0	0	0	0	0	0	0	0	0		
	750 Conocimiento y Universidades							400.000															
	751 De otras Consejerías							0															
	759 De otras Comunidades Autónomas							0															
77	De empresas privadas			890.000	890.000			400.000	0	0	0	0	0	0	510.500	0	0	0	0	0	0		
	770 De entidades financieras							400.000							510.500								
	779 De otras empresas							0							0								
78	De familias e instituciones sin fines de lucro			850.000	850.000			0	0	0	0	0	0	0	850.000	0	0	0	0	0	0		
	781 De instituciones y fundaciones							0							850.000								
79	Del exterior			7.245.000	7.245.000			230.000	0	0	0	0	0	15.000	0	6.225.000	0	0	0	0	0		
	795 Otras transferencias de la Unión Europea							230.000						15.000		6.225.000							
	796 Transferencias de fuera de la Unión Europea							0						0		0							
8	Activos financieros			650.000	650.000			650.000	0	0	0	0	0	0	0	0	0	0	0	0	0		
82	Reintegro de préstamos concedidos			650.000	650.000			650.000	0	0	0	0	0	0	0	0	0	0	0	0	0		
	821 A largo plazo							650.000															
87	Remanente de tesorería			0	0			0	0	0	0	0	0	0	0	0	0	0	0	0	0		
	870 Remanente de tesorería							0															
9	Pasivos financieros			6.093.440	6.093.440			6.093.440	0	0	0	0	0	0	0	0	0	0	0	0	0		
	92 Reintegro de préstamos concedidos							6.093.440															
	921 A largo plazo							6.093.440															
	<b>Total Operaciones Corrientes</b>			420.791.413	399.413.107	9.107.302	3.734.743	354.535	50.000	183.148	90.353	1.050.000	0	276.740	6.534.642	6.225.000	20.716.232	21.825.000	0	0	0		
	<b>Total Operaciones de Capital</b>			83.979.655	21.089.546	7.312.495	0	0	0	0	0	0	0	0	0	0	0	0	0	0	0		
	<b>Total Operaciones No Financieras</b>			498.027.628	419.852.652	1.710.280	9.107.302	354.535	50.000	183.148	367.093	7.584.642	6.225.000	20.716.232	21.825.000	6.300.000	17.000	0	0	0	0		
	<b>Total Operaciones Financieras</b>			6.743.440	650.000	6.093.440	0	0	0	0	0	0	0	0	0	0	0	0	0	0	0		
	<b>TOTAL ESTADO DE INGRESOS</b>			504.771.068	420.502.652	7.803.720	9.107.302	354.535	50.000	183.148	367.093	7.584.642	6.225.000	20.716.232	21.825.000	6.300.000	17.000	0	0	0	0		

\* 30DP000000-Finan. Operativa General; 30DPES0000-Finan. Afectada General; 30DPR00000-Vicrdio Internacionalización, Proyectos; 30DPVE0000-Vicrdio Internacionalización, Proyectos; 30DPVD0000-Vicrdio Internacionalización, Proyectos; 30DPVX0000-Vicrdio de Estudiantes y Empleabilidad; 30DPV00000-Vicrdio de Investigación y Transferencia; 30DPV01000-Vicrdio de Investigación y Transferencia; 30DPV02000-Vicrdio de Investigación y Transferencia; 30DPV03000-Vicrdio de Investigación y Transferencia; 30DPV04000-Vicrdio de Política Institucional y Planificación; 30DPV05000-Vicrdio de Extensión Universitaria y Patrimonio.



**PRESUPUESTO EJERCICIO 2022**

**CONSEJO SOCIAL  
DE LA UNIVERSIDAD DE GRANADA  
CLASIFICACIÓN ECÓNOMICA**



**UNIVERSIDAD  
DE GRANADA**

Consejo Social

**ESTADO DE INGRESOS**

		TOTAL DOTACIONES			
CÓDIGO ECONÓMICO	EXPLICACIÓN DEL GASTO	SUBCONCEPTO	CONCEPTO	ARTÍCULO	CAPITULO
<b>CAPITULO IVº.- TRANSFERENCIAS CORRIENTES</b>					<b>110.000,00</b>
	<b>Artículo 45.- De Comunidades Autónomas</b>			<b>110.000,00</b>	
450	<b>De la Consejería de Transformación Económica, Industria, Conocimiento y Universidades</b>		110.000,00		
450.02	De la Consejería de Transformación Económica, Industria, Conocimiento y Universidades	110.000,00			
<b>TOTAL ESTADO DE INGRESOS</b>					<b>110.000,00</b>

**ANEXOS DE PERSONAL**

#### **4.4. ANEXOS DE PERSONAL**

La plantilla de personal de una entidad pública forma parte de su presupuesto y tiene efectos principalmente económicos. Consiste en la simple cuantificación y enumeración de los puestos de trabajo de cada Administración para establecer los correspondientes créditos presupuestarios, sin mayor detalle que la denominación de los puestos, su adscripción a cuerpos o escalas y el número de plazas. El Presupuesto de la Universidad de Granada, en este sentido, recoge el anexo de personal en el que se relacionan y valoran los puestos de trabajo existentes en la misma, de forma que se dé la oportuna transparencia presupuestaria y la correlación necesaria con los créditos para personal incluidos en el Presupuesto.

ESTADO RESUMEN DE GASTOS DE PERSONAL 2022	
CONCEPTO	IMPORTES
<b>PERSONAL DOCENTE E INVESTIGADOR</b>	<b>219.071.507</b>
<b>FUNCIONARIO</b>	<b>165.363.475</b>
Retribuciones Básicas y Complementarias	141.722.910
Trienios	12.210.942
Indemnización por Residencia	613.312
Cuota Patronal de la Seguridad Social	10.816.311
<b>CONTRATADO</b>	<b>53.708.032</b>
Retribuciones Básicas y Complementarias	37.403.628
Trienios	2.121.180
Indemnización por Residencia	1.500.484
Cuota Patronal de la Seguridad Social	12.682.740
<b>PERSONAL DE ADMINISTRACIÓN Y SERVICIOS</b>	<b>115.048.713</b>
<b>FUNCIONARIO</b>	<b>106.488.197</b>
Retribuciones Básicas y Complementarias	81.124.020
Trienios	2.763.831
Indemnización por Residencia	336.675
Cuota Patronal de la Seguridad Social	22.263.671
<b>LABORAL</b>	<b>8.560.516</b>
Sueldo, Trienios y Complementos	6.898.498
Indemnización por Residencia	96.856
Cuota Patronal de la Seguridad Social	1.565.162
Cargos Académicos	3.276.116
Tribunales Pruebas de Acceso	300.000
Coordinación Pruebas de Acceso	15.000
Servicios extraordinarios por ocupación espacios PAS	15.000
Personal de Colaboración Social INEM	40.000
Plan de Formación del PAS	118.992
Plan de Acción Social	878.024
Beneficios en Precios Públicos Personal Universidad	840.000
Complemento a la Prestación por I.T.	730.000
<b>TOTAL GASTOS DE PERSONAL 2022</b>	<b>340.333.352</b>

**Nota:** Los gastos que se prevén ejecutar en concepto de vestuario de Pas Laboral y que suponen 76.452 euros, se encuentran imputados en el concepto 221 "Suministros" del Cap. 2º ascendiendo el importe €.

**340.256.900**

Los importes reflejados en esta tabla, son estimativos, en tanto no sean fijados por la Administración Autónoma

PERSONAL DOCENTE E INVESTIGADOR FUNCIONARIO 2022											
CATEGORÍA	TIPO	INDIVIDUAL MENSUAL				PLANT (*)	TOTAL ANUAL				TOTAL
		SUELDO	COMPL DEST	COMPL. ESPECIF.	SUELDO		COMPLEMENTO DESTINO	COMPLEMENTO ESPECIFICO	TOTAL INDIVIDUAL		
Catedrático de Universidad	TC	1.238,68	970,49	1.094,19	746	12.218.914,23	10.135.789,20	11.427.770,49	45.284,82	33.782.473,93	
Titular de Universidad	TC	1.238,68	888,86	510,47	664	10.875.816,42	8.262.829,55	4.745.321,68	35.969,83	23.883.967,65	
Titular de Universidad (Régimen Gral.Seg.Social)	TC	1.238,68	888,86	510,47	794	13.005.117,93	9.880.552,20	5.674.375,63	35.969,83	28.560.045,66	
Titular de Universidad	TP	536,59	385,05	221,14	1	7.095,45	5.390,70	3.095,90	15.582,05	15.582,05	
Catedrático de Escuela Universitaria	TC	1.238,68	888,86	510,47	14	229.309,38	174.216,29	100.051,96	35.969,83	503.577,63	
Titular de Escuela Universitaria	TC	1.238,68	779,83	315,16	39	638.790,42	425.787,62	172.077,14	31.709,11	1.236.655,18	
Titular de Escuela Universitaria	TP	536,59	337,82	136,53	-	0,00	0,00	0,00	0,00	0,00	
Titular de Universidad Interino	TC	1.238,68	888,86	510,47	2	32.758,48	24.888,04	14.293,14	35.969,83	71.939,66	
Titular de Escuela Universitaria Interino	TC	1.238,68	779,83	315,16	1	16.379,24	10.917,63	4.412,23	31.709,11	31.709,11	
<b>EN COMISIÓN DE SERVICIO</b>											
Profesor Agregado de Bachillerato	TC	1.238,68	648,40	627,58	1	16.379,24	9.077,57	8.786,15	34.242,97	34.242,97	
Maestría Industrial y similar	TC	1.238,68	682,47	510,98	1	16.379,24	9.554,59	7.153,69	33.087,52	33.087,52	
<b>TOTAL</b>					<b>2.263</b>	<b>37.056.939,95</b>	<b>28.939.003,39</b>	<b>22.157.338,02</b>		<b>88.153.281,36</b>	
TRAMOS DOCENTES										23.883.535,18	
TRAMOS DE INVESTIGACIÓN										10.699.141,25	
COMPLEMENTO AUTÓNOMICO										16.629.424,88	
PREVISION ACTUACIONES PERSONAL DOCENTE FUNCIONARIO										357.527,04	
RETRIBUCIONES COMPLEMENTARIAS PLAZAS VINCULADAS S.A.S.										2.000.000,00	
<b>TOTAL RETRIBUCIONES PERSONAL DOCENTE FUNCIONARIO</b>										<b>141.722.909,71</b>	

Los importes reflejados en esta tabla, son estimativos, en tanto no sean fijados por la Administración Autonómica

PERSONAL DOCENTE E INVESTIGADOR CONTRATADO 2022											
CATEGORÍA	TIPO	INDIVIDUAL MENSUAL				PLANTILLA	TOTAL ANUAL				TOTAL
		SUELDO	C.DESTINO O C.SING.CATEG	C.DOCTOR O C.ESPECÍFICO	SUELDO		C.DESTINO O C.SING.CATEG	C.DOCTOR O C.ESPECÍFICO	INDIVIDUAL		
Profesor Colaborador	TC	1052,87	1189,43	0,00	1.636.472,70	101	1.441.591,83	0,00	30.475,89	3.078.064,53	
Profesor Visitante	TC	990,89	665,64	0,00	197.201,92	13	103.840,12	0,00	23.157,08	301.042,05	
Profesor Asociado	2	123,87	139,93	0,00	26.710,97	14	23.508,88	0,00	3.587,13	50.219,84	
Profesor Asociado	3	185,80	209,90	0,00	171.712,73	60	151.124,83	0,00	5.380,63	322.837,57	
Profesor Asociado	4	247,74	279,87	0,00	171.713,35	45	151.128,50	0,00	7.174,26	322.841,85	
Profesor Asociado	5	309,67	349,83	0,00	100.165,95	21	88.157,01	0,00	8.967,76	188.322,96	
Profesor Asociado	6	371,61	419,80	0,00	915.574,93	160	806.018,69	0,00	10.759,96	1.721.593,62	
Profesor Ayudante Doctor	TC	1114,81	1259,39	0,00	5.838.198,31	340	5.138.327,52	0,00	32.283,90	10.976.525,83	
Profesor Contratado Doctor	TC	1238,68	1399,33	0,00	6.734.921,45	353	5.927.552,56	0,00	35.871,03	12.662.474,01	
Asociados Ciencias de la Salud	3	297,85	0,00	0,00	307.381,41	86	0,00	0,00	3.574,20	307.381,41	
Asociados Extranjeros	TC	1131,14	132,54	121,97	0,00	-	0,00	0,00	0,00	0,00	
Profesor Laboral Permanente	TC	1697,20	1016,93	113,59	21.826,17	1	12.203,12	1.363,12	35.392,41	35.392,41	
Profesores de Educación Física	TC	1682,54	451,49	0,00	70.666,85	3	16.253,59	0,00	28.973,48	86.920,44	
Profesorado EU Enfermería Ceuta						4				158.100,00	
<b>TRAMOS DOCENTES</b>											
<b>TRAMOS DE INVESTIGACIÓN</b>											
Complemento Autonómico											
Personal Docente por sustitución											
Previsión actuaciones Personal Docente e Investigador Contratado											
128											
<b>TOTAL RETRIBUCIONES PERSONAL DOCENTE E INVEST. CONTRATADO</b>						<b>1.329</b>	<b>16.192.546,74</b>	<b>13.859.706,65</b>	<b>1.363,12</b>	<b>37.403.627,97</b>	

Los importes reflejados en esta tabla, son estimativos, en tanto no sean fijados por la Administración Autonómica



Presupuesto Universidad de Granada 2022

DEPARTAMENTO	AREA	FUNCIONARIOS	CONTRATADOS	PAD_PA_NUEVOS	PCD_NUEVOS	TU_NUEVOS	CU_NUEVOS
ÁLGEBRA	ÁLGEBRA	16	4	0	0	0	0
ANÁLISIS GEOGRÁFICO REGIONAL Y GEOGRAFÍA FÍSICA	ANÁLISIS GEOGRÁFICO REGIONAL	4	4	0	0	0	0
ANÁLISIS GEOGRÁFICO REGIONAL Y GEOGRAFÍA FÍSICA	GEOGRAFÍA FÍSICA	3	3	1	0	0	0
ANÁLISIS MATEMÁTICO	ANÁLISIS MATEMÁTICO	26	0	0	0	0	2
ANATOMÍA PATOLÓGICA E HISTORIA DE LA CIENCIA	ANATOMÍA PATOLÓGICA	4	1	0	0	0	0
ANATOMÍA PATOLÓGICA E HISTORIA DE LA CIENCIA	HISTORIA DE LA CIENCIA	4	1	0	0	0	0
BIOLOGÍA CELULAR	BIOLOGÍA CELULAR	12	3	0	0	0	1
CIENCIAS DE LA COMPUTACIÓN E INTELIGENCIA ARTIFICIAL	CIENCIAS DE LA COMPUTACIÓN E INTELIGENCIA ARTIFICIAL	65	10	1	0	2	2
CIRUGÍA Y SUS ESPECIALIDADES	CIRUGÍA	2	14	1	0	0	0
CIRUGÍA Y SUS ESPECIALIDADES	OFTALMOLOGÍA	1	3	0	0	0	0
CIRUGÍA Y SUS ESPECIALIDADES	OTORRINOLARINGOLOGÍA	0	2	0	0	0	0
CIRUGÍA Y SUS ESPECIALIDADES	UROLOGÍA	1	4	0	0	0	0
CIRUGÍA Y SUS ESPECIALIDADES	TRAUMATOLOGÍA Y ORTOPEDIA	2	4	0	0	0	0
CONSTRUCCIONES ARQUITECTÓNICAS	COMPOSICIÓN ARQUITECTÓNICA	3	3	0	0	1	0
CONSTRUCCIONES ARQUITECTÓNICAS	CONSTRUCCIONES ARQUITECTÓNICAS	9	22	1	0	0	0
DERECHO ADMINISTRATIVO	DERECHO ADMINISTRATIVO	21	8	0	0	0	0
DERECHO CIVIL	DERECHO CIVIL	25	8	0	0	0	1
DERECHO CONSTITUCIONAL	DERECHO CONSTITUCIONAL	18	7	0	0	0	0
DERECHO FINANCIERO Y TRIBUTARIO	DERECHO FINANCIERO Y TRIBUTARIO	21	2	0	0	0	0
DERECHO INTERNACIONAL PRIVADO E HISTORIA DEL DERECHO	DERECHO INTERNACIONAL PRIVADO	8	2	0	0	0	0
DERECHO INTERNACIONAL PRIVADO E HISTORIA DEL DERECHO	HISTORIA DEL DERECHO Y DE LAS INSTITUCIONES	4	2	0	0	0	0
DERECHO MERCANTIL Y DERECHO ROMANO	DERECHO MERCANTIL	11	8	0	2	0	0
DERECHO MERCANTIL Y DERECHO ROMANO	DERECHO ROMANO	5	3	0	0	0	0
DIBUJO	DIBUJO	19	16	1	3	0	1
DIDÁCTICA DE LA EXPRESIÓN MUSICAL, PLÁSTICA Y CORPORAL	DIDÁCTICA DE LA EXPRESIÓN CORPORAL	13	12	1	0	2	0
DIDÁCTICA DE LA EXPRESIÓN MUSICAL, PLÁSTICA Y CORPORAL	DIDÁCTICA DE LA EXPRESIÓN MUSICAL	9	9	1	0	0	1
DIDÁCTICA DE LA EXPRESIÓN MUSICAL, PLÁSTICA Y CORPORAL	DIDÁCTICA DE LA EXPRESIÓN PLÁSTICA	8	12	1	1	1	0
DIDÁCTICA DE LA LENGUA Y LA LITERATURA	DIDÁCTICA DE LA LENGUA Y LA LITERATURA	19	37	4	7	0	0
DIDÁCTICA DE LA MATEMÁTICA	DIDÁCTICA DE LA MATEMÁTICA	10	18	2	2	0	1
DIDÁCTICA DE LAS CIENCIAS EXPERIMENTALES	DIDÁCTICA DE LAS CIENCIAS EXPERIMENTALES	9	11	1	1	1	0
DIDÁCTICA DE LAS CIENCIAS SOCIALES	DIDÁCTICA DE LAS CIENCIAS SOCIALES	8	14	1	0	1	0
DIDÁCTICA Y ORGANIZACIÓN ESCOLAR	DIDÁCTICA Y ORGANIZACIÓN ESCOLAR	34	29	2	3	3	2
ECONOMÍA APLICADA	ECONOMÍA APLICADA	26	14	1	0	1	1
ECONOMÍA FINANCIERA Y CONTABILIDAD	ECONOMÍA FINANCIERA Y CONTABILIDAD	27	30	0	1	0	2
EDAFOLOGÍA Y QUÍMICA AGRÍCOLA	EDAFOLOGÍA Y QUÍMICA AGRÍCOLA	10	1	0	0	0	1
ENFERMERÍA	ENFERMERÍA	13	92	3	1	6	0
ESTADÍSTICA E INVESTIGACIÓN OPERATIVA	ESTADÍSTICA E INVESTIGACIÓN OPERATIVA	43	25	2	3	0	2
ESTRATIGRAFÍA Y PALEONTOLOGÍA	ESTRATIGRAFÍA	6	0	0	0	0	0
ESTRATIGRAFÍA Y PALEONTOLOGÍA	PALEONTOLOGÍA	7	0	0	1	1	1
ESTUDIOS SEMÍTICOS	ESTUDIOS ÁRABES E ISLÁMICOS	9	10	1	1	0	0
ESTUDIOS SEMÍTICOS	ESTUDIOS HEBREOS Y ARAMEOS	7	2	0	0	0	1
EXPRESIÓN GRÁFICA ARQUITECTÓNICA Y EN LA INGENIERÍA	EXPRESIÓN GRÁFICA ARQUITECTÓNICA	12	19	0	0	1	0
EXPRESIÓN GRÁFICA ARQUITECTÓNICA Y EN LA INGENIERÍA	EXPRESIÓN GRÁFICA EN LA INGENIERÍA	0	7	0	1	0	0
EXPRESIÓN GRÁFICA ARQUITECTÓNICA Y EN LA INGENIERÍA	INGENIERÍA CARTOGRÁFICA, GEODÉSICA Y FOTOGRAMETRÍA	1	1	0	0	0	0
EXPRESIÓN GRÁFICA ARQUITECTÓNICA Y EN LA INGENIERÍA	PROYECTOS ARQUITECTÓNICOS	4	23	1	0	1	0
FARMACIA Y TECNOLOGÍA FARMACÉUTICA	FARMACIA Y TECNOLOGÍA FARMACÉUTICA	10	1	1	0	0	0
FARMACOLOGÍA	FARMACOLOGÍA	17	8	1	0	3	1
FILOLOGÍA FRANCESA	FILOLOGÍA FRANCESA	7	19	1	1	1	0
FILOLOGÍA LATINA	FILOLOGÍA LATINA	8	3	1	0	0	0
FILOLOGÍAS:ROMÁNICA, ITALIANA, GALLEGO-PORTUGUESA Y CATALANA	FILOLOGÍA CATALANA	1	2	0	0	0	0
FILOLOGÍAS:ROMÁNICA, ITALIANA, GALLEGO-PORTUGUESA Y CATALANA	FILOLOGÍA ITALIANA	4	4	0	0	0	0
FILOLOGÍAS:ROMÁNICA, ITALIANA, GALLEGO-PORTUGUESA Y CATALANA	FILOLOGÍA ROMÁNICA	3	0	0	0	0	0
FILOLOGÍAS:ROMÁNICA, ITALIANA, GALLEGO-PORTUGUESA Y CATALANA	FILOLOGÍAS GALLEGA Y PORTUGUESA	1	3	0	0	0	0
FÍSICA APLICADA	FÍSICA APLICADA	42	6	0	4	1	1
FISIOLOGÍA	FISIOLOGÍA	29	9	3	1	2	2
GEODINÁMICA	GEODINÁMICA EXTERNA	6	2	0	0	0	0
GEODINÁMICA	GEODINÁMICA INTERNA	9	0	0	0	0	0
GEOGRAFÍA HUMANA	GEOGRAFÍA HUMANA	3	7	0	2	0	0
GEOMETRÍA Y TOPOLOGÍA	GEOMETRÍA Y TOPOLOGÍA	21	2	0	0	1	1
HISTORIA CONTEMPORÁNEA	HISTORIA CONTEMPORÁNEA	10	3	0	1	1	0
HISTORIA DEL ARTE	HISTORIA DEL ARTE	29	7	1	1	0	1
HISTORIA MEDIEVAL Y CIENCIAS Y TÉCNICAS HISTORIOGRÁFICAS	CIENCIAS Y TÉCNICAS HISTORIOGRÁFICAS	1	2	0	0	0	0
HISTORIA MEDIEVAL Y CIENCIAS Y TÉCNICAS HISTORIOGRÁFICAS	HISTORIA MEDIEVAL	8	1	0	0	0	1
HISTORIA MODERNA Y DE AMÉRICA	HISTORIA DE AMÉRICA	3	1	0	0	0	0
HISTORIA MODERNA Y DE AMÉRICA	HISTORIA MODERNA	9	0	0	0	0	0
INGENIERÍA QUÍMICA	INGENIERÍA QUÍMICA	23	5	1	0	1	0
LINGÜÍSTICA GENERAL Y TEORÍA DE LA LITERATURA	LINGÜÍSTICA GENERAL	7	10	0	0	0	0
LINGÜÍSTICA GENERAL Y TEORÍA DE LA LITERATURA	TEORÍA DE LA LITERATURA Y LITERATURA COMPARADA	11	4	0	0	1	0
MATEMÁTICA APLICADA	MATEMÁTICA APLICADA	44	3	0	0	0	0
MEDICINA	DERMATOLOGÍA	3	1	0	0	0	0
MEDICINA	MEDICINA	16	35	0	0	0	0
PERSONALIDAD, EVALUACIÓN Y TRATAMIENTO PSICOLÓGICO	PERSONALIDAD, EVALUACIÓN Y TRATAMIENTO PSICOLÓGICO	28	13	4	0	1	1
PREHISTORIA Y ARQUEOLOGÍA	ARQUEOLOGÍA	6	1	0	0	0	0
PREHISTORIA Y ARQUEOLOGÍA	PREHISTORIA	13	3	0	1	0	0
PSICOLOGÍA EVOLUTIVA Y DE LA EDUCACIÓN	PSICOLOGÍA EVOLUTIVA Y DE LA EDUCACIÓN	32	34	2	1	5	0
QUÍMICA FÍSICA	QUÍMICA FÍSICA	15	0	0	0	0	0
QUÍMICA INORGÁNICA	QUÍMICA INORGÁNICA	23	2	0	0	1	0
QUÍMICA ORGÁNICA	QUÍMICA ORGÁNICA	15	5	1	0	2	2
RADIOLOGÍA Y MEDICINA FÍSICA	RADIOLOGÍA Y MEDICINA FÍSICA	7	7	1	1	0	0
SOCIOLOGÍA	SOCIOLOGÍA	21	33	1	0	0	1
MICROBIOLOGÍA	MICROBIOLOGÍA	28	7	0	1	5	3
MINERALOGÍA Y PETROLOGÍA	CRISTALOGRAFÍA Y MINERALOGÍA	13	1	0	0	0	0
MINERALOGÍA Y PETROLOGÍA	PETROLOGÍA Y GEOQUÍMICA	6	0	0	0	0	0
NUTRICIÓN Y BROMATOLOGÍA	NUTRICIÓN Y BROMATOLOGÍA	16	6	0	0	3	0
OBSTETRICIA Y GINECOLOGÍA	OBSTETRICIA Y GINECOLOGÍA	2	9	0	0	0	0
PARASITOLOGÍA	PARASITOLOGÍA	8	4	1	0	0	0
PEDAGOGÍA	TEORÍA E HISTORIA DE LA EDUCACIÓN	14	21	1	2	2	0
QUÍMICA ANALÍTICA	QUÍMICA ANALÍTICA	21	6	0	0	1	1
DERECHO PENAL	DERECHO PENAL	15	7	1	1	0	0
FÍSICA TEÓRICA Y DEL COSMOS	ASTRONOMÍA Y ASTROFÍSICA	10	0	0	0	0	0
FÍSICA TEÓRICA Y DEL COSMOS	FÍSICA DE LA TIERRA	6	2	0	0	0	2
FÍSICA TEÓRICA Y DEL COSMOS	FÍSICA TEÓRICA	13	2	0	1	0	1
LENGUAJES Y SISTEMAS INFORMÁTICOS	LENGUAJES Y SISTEMAS INFORMÁTICOS	38	18	2	0	0	0
EDUCACIÓN FÍSICA Y DEPORTIVA	EDUCACIÓN FÍSICA Y DEPORTIVA	39	28	3	0	5	1
ELECTRÓNICA Y TECNOLOGÍA DE COMPUTADORES	ELECTRÓNICA	20	3	0	0	0	1
ELECTRÓNICA Y TECNOLOGÍA DE COMPUTADORES	TECNOLOGÍA ELECTRÓNICA	7	3	0	0	1	0
PINTURA	PINTURA	23	13	1	0	1	1
ESULTURA	ESULTURA	15	10	0	0	0	0
GENÉTICA	GENÉTICA	19	2	0	0	0	1
CIENCIA POLÍTICA Y DE LA ADMINISTRACIÓN	CIENCIA POLÍTICA Y DE LA ADMINISTRACIÓN	23	14	0	0	0	1
DERECHO INTERNACIONAL PÚBLICO Y RELACIONES INTERNACIONALES	DERECHO INTERNACIONAL PÚBLICO Y RELACIONES INTERNACIONALES	11	7	0	1	0	1
DERECHO DEL TRABAJO Y DE LA SEGURIDAD SOCIAL	DERECHO DEL TRABAJO Y DE LA SEGURIDAD SOCIAL	18	17	1	3	1	1
HISTORIA ANTIGUA	HISTORIA ANTIGUA	7	2	0	0	0	0
PEDIATRÍA	PEDIATRÍA	5	6	0	1	0	0
INGENIERÍA CIVIL	INGENIERÍA DEL TERRENO	3	5	0	0	0	0
INGENIERÍA CIVIL	INGENIERÍA E INFRAESTRUCTURA DE LOS TRANSPORTES	4	3	0	0	0	0
INGENIERÍA CIVIL	INGENIERÍA ELÉCTRICA	5	4	0	1	0	1
INGENIERÍA CIVIL	TECNOLOGÍAS DEL MEDIO AMBIENTE	9	3	0	0	1	0
MEDICINA PREVENTIVA Y SALUD PÚBLICA	MEDICINA PREVENTIVA Y SALUD PÚBLICA	6	8	1	2	4	0
ÓPTICA	ÓPTICA	26	13	1	0	1	0
TRADUCCIÓN E INTERPRETACIÓN	TRADUCCIÓN E INTERPRETACIÓN	28	30	0	3	3	0
BOTÁNICA	BOTÁNICA	17	4	0	0	2	2
ESTOMATOLOGÍA	ESTOMATOLOGÍA	37	26	1	0	0	0
ARQUITECTURA Y TECNOLOGÍA DE COMPUTADORES	ARQUITECTURA Y TECNOLOGÍA DE COMPUTADORES	27	9	0	0	3	2
ARQUITECTURA Y TECNOLOGÍA DE COMPUTADORES	INGENIERÍA DE SISTEMAS Y AUTOMÁTICA	3	0	0	0	0	1
ELECTROMAGNETISMO Y FÍSICA DE LA MATERIA	ELECTROMAGNETISMO	6	2	0	0	1	0
ELECTROMAGNETISMO Y FÍSICA DE LA MATERIA	FÍSICA DE LA MATERIA CONDENSADA	6	1	0	1	1	0
MÉTODOS DE INVESTIGACIÓN Y DIAGNÓSTICO EN EDUCACIÓN	MÉTODOS DE INVESTIGACIÓN Y DIAGNÓSTICO EN EDUCACIÓN	14	19	1	3	3	1
ANATOMÍA Y EMBRIOLOGÍA HUMANA	ANATOMÍA Y EMBRIOLOGÍA HUMANA	13	5	1	1	0	0
COMERCIALIZACIÓN E INVESTIGACIÓN DE MERCADOS	COMERCIALIZACIÓN E INVESTIGACIÓN DE MERCADOS	20	14	1	0	0	0

Presupuesto Universidad de Granada 2022

DEPARTAMENTO	AREA	FUNCIONARIOS	CONTRATADOS	PAD_PA_NUEVOS	PCD_NUEVOS	TU_NUEVOS	CU_NUEVOS
FISIOLOGIA VEGETAL	FISIOLOGIA VEGETAL	12	3	1	0	1	1
HISTOLOGIA	HISTOLOGIA	9	7	1	0	2	1
LENGUA ESPAÑOLA	LENGUA ESPAÑOLA	12	12	1	1	0	0
LITERATURA ESPAÑOLA	LITERATURA ESPAÑOLA	9	3	1	0	1	0
MÉTODOS CUANTITATIVOS PARA LA ECONOMÍA Y LA EMPRESA	MÉTODOS CUANTITATIVOS PARA LA ECONOMÍA Y LA EMPRESA	18	5	1	0	0	0
QUÍMICA FARMACÉUTICA Y ORGÁNICA	QUÍMICA FARMACÉUTICA Y ORGÁNICA	13	0	0	1	0	0
FILOLOGÍAS INGLESA Y ALEMANA	FILOLOGÍA ALEMANA	3	9	1	1	0	0
FILOLOGÍAS INGLESA Y ALEMANA	FILOLOGÍA INGLESA	36	20	1	2	0	0
FILOSOFÍA DEL DERECHO	FILOSOFÍA DEL DERECHO	7	4	0	0	1	1
TEORÍA E HISTORIA ECONÓMICA	FUNDAMENTOS DEL ANÁLISIS ECONÓMICO	13	3	0	0	2	0
TEORÍA E HISTORIA ECONÓMICA	HISTORIA E INSTITUCIONES ECONÓMICAS	7	2	0	1	0	0
ANTROPOLOGÍA SOCIAL	ANTROPOLOGÍA SOCIAL	14	5	0	1	0	0
FISIOTERAPIA	FISIOTERAPIA	7	40	2	1	5	0
TEORÍA DE LA SEÑAL, TELEMÁTICA Y COMUNICACIONES	INGENIERÍA TELEMÁTICA	11	5	1	0	1	2
TEORÍA DE LA SEÑAL, TELEMÁTICA Y COMUNICACIONES	TEORÍA DE LA SEÑAL Y COMUNICACIONES	14	3	0	1	2	1
TRABAJO SOCIAL Y SERVICIOS SOCIALES	TRABAJO SOCIAL Y SERVICIOS SOCIALES	10	13	2	0	1	0
BIOQUÍMICA Y BIOLOGÍA MOLECULAR I	BIOQUÍMICA Y BIOLOGÍA MOLECULAR I	10	5	0	1	1	0
BIOQUÍMICA Y BIOLOGÍA MOLECULAR II	BIOQUÍMICA Y BIOLOGÍA MOLECULAR II	17	2	1	0	1	1
BIOQUÍMICA Y BIOLOGÍA MOLECULAR III E INMUNOLOGÍA	INMUNOLOGÍA	8	1	1	0	0	1
BIOQUÍMICA Y BIOLOGÍA MOLECULAR III E INMUNOLOGÍA	BIOQUÍMICA Y BIOLOGÍA MOLECULAR III	10	3	0	0	0	0
ECOLOGÍA	ECOLOGÍA	14	2	0	0	1	0
FÍSICA ATÓMICA, MOLECULAR Y NUCLEAR	FÍSICA ATÓMICA, MOLECULAR Y NUCLEAR	17	1	0	1	0	2
MECÁNICA DE ESTRUCTURAS E INGENIERÍA HIDRÁULICA	INGENIERÍA HIDRÁULICA	7	6	0	1	0	0
MECÁNICA DE ESTRUCTURAS E INGENIERÍA HIDRÁULICA	MECÁNICA DE FLUIDOS	1	0	0	0	0	0
MECÁNICA DE ESTRUCTURAS E INGENIERÍA HIDRÁULICA	MECÁNICA DE MEDIOS CONTINUOS Y TEORÍA DE ESTRUCTURAS	10	15	0	0	2	0
FILOLOGÍA GRIEGA Y FILOLOGÍA ESLAVA	FILOLOGÍA ESLAVA	5	12	0	1	0	0
FILOLOGÍA GRIEGA Y FILOLOGÍA ESLAVA	FILOLOGÍA GRIEGA	7	5	0	0	0	0
DERECHO PROCESAL Y DERECHO ECLESIASTICO DEL ESTADO	DERECHO ECLESIASTICO DEL ESTADO	2	1	0	0	0	0
DERECHO PROCESAL Y DERECHO ECLESIASTICO DEL ESTADO	DERECHO PROCESAL	7	8	1	0	0	0
ECONOMÍA INTERNACIONAL Y DE ESPAÑA	ECONOMÍA INTERNACIONAL Y DE ESPAÑA	16	9	1	0	0	0
FILOSOFÍA I	ESTÉTICA Y TEORÍA DE LAS ARTES	3	1	0	0	0	0
FILOSOFÍA I	FILOSOFÍA MORAL	7	1	0	0	0	0
FILOSOFÍA I	LÓGICA Y FILOSOFÍA DE LA CIENCIA	9	0	0	0	0	1
FILOSOFÍA II	FILOSOFÍA	11	3	0	0	0	0
PSICOLOGÍA SOCIAL	PSICOLOGÍA SOCIAL	18	13	0	2	0	0
METODOLOGÍA DE LAS CIENCIAS DEL COMPORTAMIENTO	METODOLOGÍA DE LAS CIENCIAS DEL COMPORTAMIENTO	8	4	0	0	2	0
FISICOQUÍMICA	FISICOQUÍMICA	8	3	1	0	0	0
INGENIERÍA DE LA CONSTRUCCIÓN Y PROYECTOS DE INGENIERÍA	INGENIERÍA DE LA CONSTRUCCIÓN	5	1	0	0	0	0
INGENIERÍA DE LA CONSTRUCCIÓN Y PROYECTOS DE INGENIERÍA	PROYECTOS DE INGENIERÍA	5	4	0	0	0	0
URBANÍSTICA Y ORDENACIÓN DEL TERRITORIO	URBANÍSTICA Y ORDENACIÓN DEL TERRITORIO	6	7	0	0	2	0
MEDICINA LEGAL, TOXICOLOGÍA Y ANTROPOLOGÍA FÍSICA	ANTROPOLOGÍA FÍSICA	3	2	0	0	0	0
MEDICINA LEGAL, TOXICOLOGÍA Y ANTROPOLOGÍA FÍSICA	MEDICINA LEGAL Y FORENSE	4	4	0	0	0	0
MEDICINA LEGAL, TOXICOLOGÍA Y ANTROPOLOGÍA FÍSICA	TOXICOLOGÍA	5	1	0	0	1	0
PSICOBIOLOGÍA	PSICOBIOLOGÍA	10	1	0	1	0	0
PSICOLOGÍA EXPERIMENTAL	PSICOLOGÍA BÁSICA	0	1	0	0	1	1
PSICOLOGÍA EXPERIMENTAL	PSICOLOGÍA EXPERIMENTAL	28	7	0	0	0	0
PSIQUIATRÍA	PSIQUIATRÍA	3	7	0	0	0	0
ZOOLOGÍA	ZOOLOGÍA	23	3	0	0	0	0
HISTORIA Y CIENCIAS DE LA MÚSICA	HISTORIA Y CIENCIAS DE LA MÚSICA	7	8	1	1	1	0
INFORMACIÓN Y COMUNICACIÓN	BIBLIOTECONOMÍA Y DOCUMENTACIÓN	20	3	1	0	1	0
INFORMACIÓN Y COMUNICACIÓN	COMUNICACIÓN AUDIOVISUAL Y PUBLICIDAD	3	7	1	0	1	0
ORGANIZACIÓN DE EMPRESAS I	ORGANIZACIÓN DE EMPRESAS I	20	11	0	0	1	2
ORGANIZACIÓN DE EMPRESAS II	ORGANIZACIÓN DE EMPRESAS II	18	12	0	0	0	0

## RETRIBUCIONES BÁSICAS DEL PAS FUNCIONARIO 2022

ESCALA	GRUPO/ SUBGRUPO	PLANTILLA	SUELDO MENSUAL	TOTAL ANUAL INDIVIDUAL	TOTAL ANUAL
Técnica de Administración	A1	65	1.238,68	16.392,87	1.065.536,47
Técnica de Informática	A1	51	1.238,68	16.392,87	836.036,31
Facultativa de Archivos, Bibliotecas y Museos	A1	38	1.238,68	16.392,87	622.929,01
Técnica de Apoyo a la Docencia y a la Investigación	A1	49	1.238,68	16.392,87	803.250,57
Técnica de Gestión Deportiva	A1	2	1.238,68	16.392,87	32.785,74
Técnica de Comunicación	A1	2	1.238,68	16.392,87	32.785,74
Técnica de Prevención y Salud Laboral	A1	6	1.238,68	16.392,87	98.357,21
Técnica de Servicios Generales	A1	10	1.238,68	16.392,87	163.928,69
Técnica de Relaciones Internacionales	A1	2	1.238,68	16.392,87	32.785,74
<b>TOTAL SUBGRUPO A1</b>		<b>225</b>	<b>11.148,10</b>	<b>147.535,82</b>	<b>3.688.395,48</b>
Gestión Administrativa	A2	153	1.071,06	14.415,03	2.205.499,22
Gestión de Informática	A2	28	1.071,06	14.415,03	403.620,77
Ayudante de Archivos, Bibliotecas y Museos	A2	19	1.071,06	14.415,03	273.885,52
Gestión de Apoyo a la Docencia y a la Investigación	A2	47	1.071,06	14.415,03	677.506,30
Gestión Deportiva	A2	3	1.071,06	14.415,03	43.245,08
Gestión de Comunicación	A2	6	1.071,06	14.415,03	86.490,17
Gestión de Prevención y Salud Laboral	A2	14	1.071,06	14.415,03	201.810,39
Gestión de Servicios Generales	A2	7	1.071,06	14.415,03	100.905,19
Gestión de Conservación y Mantenimiento	A2	5	1.071,06	14.415,03	72.075,14
<b>TOTAL SUBGRUPO A2</b>		<b>282</b>			<b>4.065.037,78</b>
Profesional de Informática	B	3	936,25	12.853,37	38.560,10
<b>TOTAL GRUPO B</b>		<b>3</b>			<b>38.560,10</b>
Administrativa	C1	512	804,19	11.040,38	5.652.673,54
Básica de Informática	C1	33	804,19	11.040,38	364.332,47
Auxiliar de Archivos, Bibliotecas y Museos	C1	120	804,19	11.040,38	1.324.845,36
Básica de Apoyo a la Docencia y a la Investigación	C1	131	804,19	11.040,38	1.446.289,52
Básica de Gestión Deportiva	C1	1	804,19	11.040,38	11.040,38
Básica de Prevención y Salud Laboral	C1	5	804,19	11.040,38	55.201,89
Básica de Servicios Generales	C1	136	804,19	11.040,38	1.501.491,41
Básica de Conservación y Mantenimiento	C1	66	804,19	11.040,38	728.664,95
Básica de Relaciones Internacionales	C1	22	804,19	11.040,38	242.888,32
Básica de Responsabilidad Social e Igualdad	C1	2	804,19	11.040,38	22.080,76
Básica de Extensión Universitaria	C1	7	804,19	11.040,38	77.282,65
<b>TOTAL SUBGRUPO C1</b>		<b>1035</b>			<b>11.426.791,23</b>
Auxiliar Administrativa	C2	194	669,30	9.358,05	1.815.461,93
Auxiliar de Apoyo a la Docencia y a la Investigación	C2	13	669,30	9.358,05	121.654,67
Auxiliar de Servicios Generales	C2	493	669,30	9.358,05	4.613.519,24
Auxiliar de Conservación y Mantenimiento	C2	130	669,30	9.358,05	1.216.546,66
<b>TOTAL SUBGRUPO C2</b>		<b>830</b>			<b>7.767.182,50</b>
Apoyo a Servicios Generales	E	13	612,59	8.576,28	111.491,67
<b>TOTAL GRUPO E</b>		<b>13</b>			<b>111.491,67</b>
<b>TOTAL RETRIBUCIONES BÁSICAS</b>		<b>2.388</b>			<b>27.097.458,76</b>

Los importes reflejados en esta tabla, son estimativos, en tanto no sean fijados por la Administración Autonómica

## RETRIBUCIONES COMPLEMENTARIAS DEL PAS FUNCIONARIO 2022

NIVEL	TIPO	INDIVIDUAL MENSUAL		INDIV. ANUAL		PLANTILLA	TOTAL ANUAL INDIVIDUAL	TOTAL ANUAL
		C. DESTINO	C. ESPECÍF	C.PRODUCT.	C. HOMOLOG.			
30	Gerente	1.081,99	4.119,23		1.051,88	1	73.868,88	73.868,88
29	1a	970,49	2.145,90	6.449,33	1.051,88	11	51.130,60	562.436,61
27	2a	888,86	1.419,13	5.529,81	1.051,88	105	38.893,47	4.083.814,04
26	2a	779,83	1.419,13	5.529,81	1.051,88	24	37.367,08	896.809,87
26	2b	779,83	854,82	5.529,81	1.051,88	1	29.466,81	29.466,81
26	2c	779,83	1.031,17	5.529,81	1.051,88	1	31.935,68	31.935,68
25	3a	691,88	1.252,89	4.487,61	1.051,88	7	32.766,16	229.363,15
25	3b	691,88	1.149,00	4.487,61	1.051,88	122	31.311,75	3.820.032,99
25	3c	691,88	1.029,71	4.487,61	1.051,88	15	29.641,70	444.625,50
25	3f	691,88	805,32	4.487,61	1.051,88	1	26.500,24	26.500,24
25	3i	691,88	929,26	4.487,61	1.051,88	1	28.235,41	28.235,41
24	3b	651,06	1.149,00	4.487,61	1.051,88	1	30.740,26	30.740,26
24	3d	651,06	852,86	4.487,61	1.051,88	25	26.594,35	664.858,70
24	3e	651,06	846,14	4.487,61	1.051,88	4	26.500,24	106.000,97
24	3g	651,06	711,07	4.487,61	1.051,88	2	24.609,29	49.218,57
24	3h	651,06	704,40	4.487,61	1.051,88	15	24.515,89	367.738,41
23	4a	610,30	899,85	4.032,91	1.051,88	62	26.226,89	1.626.067,35
23	4c	610,30	733,32	4.032,91	1.051,88	1	23.895,40	23.895,40
22	2a	569,45	1.419,13	4.032,91	1.051,88	2	32.924,78	65.849,57
22	3b	569,45	1.149,00	4.032,91	1.051,88	4	29.143,01	116.572,05
22	4a	569,45	899,85	4.032,91	1.051,88	139	25.654,98	3.566.042,05
22	4b	569,45	842,44	4.032,91	1.051,88	28	24.851,16	695.832,41
22	4c	569,45	733,32	4.032,91	1.051,88	51	23.323,48	1.189.497,64
20	4b1	491,11	823,25	3.515,31	1.051,88	12	22.968,25	275.618,97
20	4b2	491,11	766,31	3.515,31	1.051,88	135	22.171,00	2.993.084,38
20	5a	491,11	861,27	3.515,31	1.051,88	119	23.500,46	2.796.555,14
20	5c	491,11	792,46	3.515,31	1.051,88	66	22.537,13	1.487.450,88
20	5d	491,11	772,30	3.515,31	1.051,88	5	22.254,96	111.274,81
20	5e	491,11	765,60	3.515,31	1.051,88	1	22.161,14	22.161,14
20	5f	491,11	759,79	3.515,31	1.051,88	214	22.079,75	4.725.065,69
20	5g	491,11	752,16	3.515,31	1.051,88	134	21.972,93	2.944.372,86
20	5h	491,11	745,45	3.515,31	1.051,88	1	21.878,97	21.878,97
20	5l	491,11	669,87	3.515,31	1.051,88	1	20.820,96	20.820,96
20	5m	491,11	663,15	3.515,31	1.051,88	15	20.726,86	310.902,89
19	5b	466,05	817,49	3.515,31	1.051,88	2	22.536,71	45.073,41
19	5i	466,05	708,39	3.515,31	1.051,88	63	21.009,32	1.323.587,00
19	5k	466,05	688,22	3.515,31	1.051,88	1	20.727,00	20.727,00
18	5i	440,97	708,39	3.238,51	1.051,88	25	20.381,37	509.534,37
18	5j	440,97	694,95	3.238,51	1.051,88	2	20.193,16	40.386,33
18	6a	440,97	589,87	3.238,51	1.051,88	6	18.722,04	112.332,23
17	7a	415,87	614,95	3.238,51	1.051,88	31	18.721,90	580.378,78
17	7b	415,87	553,05	3.238,51	1.051,88	330	17.855,39	5.892.277,25
15	8a	365,73	687,76	3.238,51	1.051,88	241	19.039,20	4.588.446,62
15	8b	365,73	605,48	3.238,51	1.051,88	362	17.887,37	6.475.228,95
						<b>2.389</b>		<b>54.026.561,18</b>
<b>Servicios extraordinarios</b>								250.000,00
<b>Previsión actuaciones PAS Funcionario</b>								1.136.249,57
<b>C.P.N.A.</b>								714.791,50
<b>TOTAL RETRIBUCIONES COMPLEMENTARIAS y ACTUACIONES</b>								<b>56.127.602,25</b>
<b>TOTAL RETRIBUCIONES PAS FUNCIONARIO</b>								<b>83.225.061,01</b>

Los importes reflejados en esta tabla, son estimativos, en tanto no sean fijados por la Administración Autonómica

**RETRIBUCIONES PAS LABORAL 2022**

GRUPO PROFESIONAL - CATEGORIA		PLANTILLA	SUELDO ANUAL	C.CATEG. ANUAL	C.HOMOL. ANUAL	CPMCS ANUAL	VESTUARIO	TOTAL ANUAL	TOTAL
Grupo I	Titulado Superior de Actividades Culturales	1	25.561,88	12.252,94	1.051,88	5.338,54	282,20	44.487,44	44.487,44
	Personal de proyectos Grupo 1	1	25.561,88	12.252,94	1.051,88	4.533,57	282,20	43.682,48	43.682,48
	Titulado Superior de Deportes	1	25.561,88	12.252,94	1.051,88	4.533,57	282,20	43.682,48	43.682,48
<b>TOTAL GRUPO I</b>		<b>3</b>							<b>131.852,40</b>
Grupo II	Titulado de Grado Medio de Deportes	1	21.344,45	9.673,72	1.051,88	4.005,39	376,26	36.451,69	36.451,69
	<b>TOTAL GRUPO II</b>	<b>1</b>							<b>168.304,09</b>
Grupo III	Conductor Mecánico	3	18.671,60	7.543,26	1.051,88	3.515,47	564,38	31.346,58	94.039,74
	Encargado de Equipo	6	18.671,60	9.720,59	1.051,88	3.515,47	564,38	33.523,91	201.143,47
	Encargado de Equipo de Conserjería	4	18.671,60	8.206,54	1.051,88	3.515,47	564,38	32.009,86	128.039,46
	Técnico Especialista	18	18.671,60	6.029,30	1.051,88	3.515,47	279,68	29.547,93	531.862,76
	Técnico Especialista de Biblioteca, Archivo y Museo	19	18.671,60	6.029,30	1.051,88	3.515,47	376,26	29.644,50	563.245,59
	Técnico Especialista de Laboratorio	13	18.671,60	7.543,26	1.051,88	3.515,47	376,26	31.158,46	405.059,98
	Técnico Especialista de Medios Audiovisuales	1	18.671,60	6.029,30	1.051,88	3.515,47	376,26	29.644,50	29.644,50
	Técnico Especialista de Telecomunicaciones	1	18.671,60	6.029,30	1.051,88	3.515,47	564,38	29.832,62	29.832,62
	Técnico Especialista en Hostelería	2	18.671,60	6.029,30	1.051,88	3.515,47	564,38	29.832,62	59.665,25
	Técnico Especialista Serv. Tec. Obras, Equip. Y Mantenimiento	17	18.671,60	7.543,26	1.051,88	3.515,47	564,38	31.346,58	532.891,84
<b>TOTAL GRUPO III</b>		<b>84</b>							<b>2.575.425,21</b>
Grupo IV	Técnico Auxiliar Serv. Téc. Obras, Equip. Y Mantenimiento	8	16.333,70	4.109,12	1.051,88	3.238,51	559,34	25.292,54	202.340,34
	Técnico Auxiliar de Almacén	1	16.333,70	4.109,12	1.051,88	3.238,51	559,34	25.292,54	25.292,54
	Técnico Auxiliar de Hostelería	1	16.333,70	4.109,12	1.051,88	3.238,51	559,34	25.292,54	25.292,54
	Técnico Auxiliar de Instalaciones Deportivas	5	16.333,70	4.109,12	1.051,88	3.238,51	559,34	25.292,54	126.462,71
	Técnico Auxiliar de Limpieza	13	16.333,70	4.109,12	1.051,88	3.238,51	559,34	25.292,54	328.803,05
	Técnico Auxiliar de Servicios de Conserjería	42	16.333,70	4.109,12	1.051,88	3.238,51	559,34	25.292,54	1.062.286,77
<b>TOTAL GRUPO IV</b>		<b>70</b>							<b>1.770.477,95</b>
SERVICIOS EXTRAORDINARIOS									
PREVISIÓN ACTUACIONES									
<b>TOTAL RETRIBUCIONES PAS LABORAL</b>									<b>4.646.059,66</b>

Los importes reflejados en esta tabla, son estimativos, en tanto no sean fijados por la Administración Autonómica

<b>CARGOS ACADÉMICOS 2022</b>				
<b>CARGO</b>	<b>Nº</b>	<b>INDIVIDUAL</b>		<b>TOTAL</b>
		<b>MENSUAL</b>	<b>ANUAL</b>	
Rector	1	1.591,29	22.278,09	22.278,09
Vicerrector	8	719,39	10.071,40	80.571,19
Secretario General	1	719,39	10.071,40	10.071,40
Inspector de Servicios	3	719,39	10.071,40	30.214,20
Defensor Universitario	1	719,39	10.071,40	10.071,40
Cargos asimilados a Vicerrector	2	719,39	10.071,40	20.142,80
Decano de Facultad	22	560,91	7.852,71	172.759,73
Director de Escuela Técnica Superior	4	560,91	7.852,71	31.410,86
Cargos asimilados a Decano de Facultad	30	560,91	7.852,71	235.581,44
Director de Departamento	123	405,87	5.682,15	698.905,04
Cargos asimilados a Director de Departamento	41	405,87	5.682,15	232.968,35
Vicedecano de Facultad	91	302,69	4.237,59	385.620,69
Subdirector de Escuela Técnica Superior	16	302,69	4.237,59	67.801,44
Secretario de Facultad	21	302,69	4.237,59	88.989,39
Secretario Escuela Técnica Superior	4	302,69	4.237,59	16.950,36
Cargos asimilados a Vicedecano de Facultad	17	296,75	4.154,46	70.625,76
Director de Instituto Universitario	14	405,87	5.682,15	79.550,17
Cargos asimilados a Director de Instituto Univ.	2	405,87	5.682,15	11.364,31
Secretario de Departamento	125	218,19	3.054,63	381.829,35
Coordinador Masteres Oficiales y Progr.Doctorado	85	218,19	3.054,63	259.643,96
Cargos asimilados a Secretario de Departamento	120	218,19	3.054,63	366.556,18
Coordinador del Curso de Orientación Universitaria	1	157,83	2.209,69	2.209,69
<b>TOTAL RETRIBUCIONES CARGOS ACADÉMICOS</b>	<b>732</b>			<b>3.276.115,77</b>

<b>CUOTA PATRONAL DE LA SEGURIDAD SOCIAL 2022</b>			
<b>PERSONAL</b>	<b>PLANTILLA</b>	<b>%</b>	<b>TOTAL</b>
Docente funcionario (Régimen Gral.Seg.Social.)	46.885.937	23,00	10.783.766
Docente Interino	103.649	31,40	32.546
Docente Contratado Tiempo Completo	34.490.431	32,60	11.243.880
Docente Contratado Tiempo Parcial	2.913.197	32,60	949.702
Residencia Docente Contratado	1.500.484	32,60	489.158
PAS Funcionario	83.225.061	25,70	21.388.841
PAS Funcionario Interino	250.000	31,20	78.000
Trienios PAS Funcionario	2.763.831	25,70	710.305
Residencia PAS Funcionario	336.675	25,70	86.526
PAS Laboral	4.646.060	33,00	1.533.200
Residencia PAS Laboral	96.856	33,00	31.962
<b>TOTAL COSTE SEGURIDAD SOCIAL</b>			<b>47.327.885</b>



#### 4.5. CUANTIFICACIÓN DEL LÍMITE MÁXIMO DE GASTO A LOS EFECTOS DEL RDL 14/2012 Y DE LA LEY ORGÁNICA 2/2012

##### Obligación legal

En virtud del artículo 6 del Real Decreto-Ley 14/2012, de 20 de abril, de medidas urgentes de racionalización del gasto público en el ámbito educativo (BOE nº 96, de 21 de abril de 2012), fueron modificados algunos artículos de la Ley Orgánica 6/2001, de 21 de diciembre, de Universidades.

En concreto, este artículo ha alterado la redacción del artículo 81 de la Ley 6/2001, señalando que *“el presupuesto será público, único y equilibrado, y comprenderá la totalidad de sus ingresos y gastos. Para garantizar un mejor cumplimiento de la Ley Orgánica de Estabilidad Presupuestaria y Sostenibilidad Financiera, las universidades deberán cumplir con las obligaciones siguientes:*

- a) *Aprobarán un límite máximo de gasto de carácter anual que no podrá rebasarse.*
- b) *Los presupuestos y sus liquidaciones harán una referencia expresa al cumplimiento del equilibrio y sostenibilidad financiera”.*

Así mismo, la Ley Orgánica 2/2012, de 27 de abril, de Estabilidad Presupuestaria y Sostenibilidad Financiera (BOE nº 1032, de 30 de abril de 2012), señala en sus artículos 12, 15 y 30, las siguientes consideraciones:

- a) En virtud del artículo 15 -relativo al establecimiento de los objetivos de estabilidad presupuestaria y de deuda pública para el conjunto de las administraciones públicas-, la fijación del objetivo de estabilidad presupuestaria habrá de tener en cuenta la regla de gasto recogida en el artículo 12 y el saldo estructural alcanzado en el ejercicio anterior. Asimismo, el mencionado artículo 12, bajo la rúbrica “regla de gasto”, señala que la variación del gasto computable no podrá superar la tasa de referencia de crecimiento del Producto Interior Bruto de medio plazo para la economía española.
- b) En aplicación del artículo 30, denominado “límite de gasto no financiero”, este límite ha de ser coherente con el objetivo de estabilidad presupuestaria y la regla de gasto, que marcará el techo de asignación de recursos de los presupuestos.

En este marco legal, y aunque el escenario de la pandemia sanitaria ha derivado en el establecimiento de un acuerdo del Consejo de Ministros de 27 de julio de 2021, ratificado por el Congreso de los Diputados el pasado 13 de septiembre de 2021 donde se suspenden las reglas fiscales para el año 2022 en lo que respecta a los objetivos de déficit y de deuda, no se ha suspendido la aplicación del artículo 30 de la Ley Orgánica 2/2012, de 27 de abril, de Estabilidad Presupuestaria y Sostenibilidad Financiera en tanto que se determina con criterios presupuestarios, y no de contabilidad nacional. Esto, junto al motivo de transparencia, prudencia, rendición de cuentas y responsabilidad en la gestión pública del equipo de gobierno de esta Universidad, hace que se proponga con la preparación del presupuesto 2022 de la Universidad de Granada un límite máximo de gasto.

##### Metodología cálculo y justificación de los criterios empleados

Siguiendo el artículo 4 de la Ley Orgánica 2/2012, de 27 de abril, de Estabilidad Presupuestaria y Sostenibilidad Financiera, por sostenibilidad financiera debe entenderse la capacidad para financiar compromisos de gasto presentes y futuros dentro de los límites de déficit y deuda pública.

Desde el respeto a este principio básico, y a la vista de la proyección financiera de las principales magnitudes presupuestarias para el periodo 2022-2024 en la Universidad de Granada, esta Gerencia ha cuantificado el importe del límite máximo de gasto anual en el

marco de las directrices y reglas establecidas tanto por el Real Decreto-ley 14/2012, de 20 de abril, de medidas urgentes de racionalización del gasto público en el ámbito educativo, como por la Ley Orgánica 2/2012, de 27 de abril, de Estabilidad Presupuestaria y Sostenibilidad Financiera.

En el ámbito estrictamente metodológico, ninguno de estos preceptos legales muestra con el detalle necesario el procedimiento, criterios y forma de cálculo del citado límite de gasto, por lo que la estimación del mismo debe realizarse con la rigurosidad y objetivos exigidos por la obligación de cumplir con el objetivo de déficit.

Sin embargo, como referencias fundamentales, hemos observado las instrucciones y orientaciones, de utilidad para las universidades públicas, que realizan tres documentos, uno del ámbito estatal y otro de la órbita de la Junta de Andalucía, en concreto los siguientes:

- Actualización del Programa de Estabilidad del Reino de España 2021-2024 (Ministerio de Hacienda).
- Recomendación del Consejo, de 18 de junio de 2021, relativa al Programa Nacional de Reformas de 2021 de España y por la que se emite un dictamen del Consejo sobre el Programa de Estabilidad de 2021 de España (Diario Oficial de la Unión Europea, C 304/38, 29 de julio de 2021).
- Plan presupuestario 2022 del Reino de España.

Sobre esa base, la Gerencia de la Universidad de Granada, para el año 2022, continúa con la forma de cuantificar el límite máximo de gasto tras la novedad introducida en 2017, proporcionando información de este límite tanto desde la perspectiva de los ingresos (regla de equilibrio presupuestario) como desde la perspectiva del gasto (regla de gasto). De esos cálculos que presentamos seguidamente, la Universidad de Granada, en base a la prudencia con la que desarrolla sus presupuestos, ha estimado necesario considerar como límite máximo el más restrictivo, siempre y cuando éste no sea superior a la suma total de los derechos presupuestarios no financieros estimados en el presupuesto para el ejercicio 2022, incluyendo la estimación de remanentes de tesorería afectados a incorporar en el año 2022.

El cálculo del límite de gastos desde la perspectiva de los ingresos (regla de equilibrio presupuestario) atiende a los criterios que tradicionalmente ha venido utilizando la Universidad de Granada en la elaboración de sus presupuestos de años anteriores. En este sentido, el procedimiento metodológico para la cuantificación del límite de gasto, cuya forma de cálculo encuentra fundamentado en la perspectiva de los ingresos, se basa en los siguientes criterios generales referidos a los elementos integrantes de la misma:

1. El límite de gasto anual, que no podrá rebasarse, ha de ser un instrumento que contribuya al cumplimiento del objetivo de déficit cero por parte de la Universidad de Granada, medido en términos SEC 2010.
2. Las previsiones presupuestarias de ingresos correspondientes a los capítulos 1 al 7 pueden ser el punto de partida para la cuantificación del referido límite de gasto, desde el convencimiento de que la gestión presupuestaria que la Universidad de Granada viene realizando desde durante los últimos años va a continuar consiguiendo la adecuada correlación entre ingresos y gastos.
3. El importe previsto para el remante de tesorería afectado a 31 de diciembre de 2021 ha de incluirse en la cuantificación del límite de gasto del año 2022, ya que su consumo es algo irrenunciable por parte de la Universidad de Granada, toda vez que, en otro caso, podrían generarse expedientes de reintegro de las subvenciones

recibidas, tema especialmente preocupante para el adecuado desarrollo de nuestra actividad investigadora y docente.

4. Una estimación razonable del empleo previsto durante 2022 del remanente de tesorería no afectado a 31 de diciembre de 2021, también debe formar parte del límite de gasto anual de 2022, por cuanto la evolución de las liquidaciones presupuestarias de los últimos años reflejan la existencia sistemática de necesidades de gasto que son cubiertas mediante modificaciones presupuestarias financiadas con el mencionado remanente. Así, la citada estimación de consumo ha sido realizada en función del peso específico sobre el total de los créditos gastados y financiados con remanente genérico durante los ejercicios del 2010 al 2020 incluidos.
5. El artículo 15 de la Ley Orgánica 2/2012, de 27 de abril, de Estabilidad Presupuestaria y Sostenibilidad Financiera, señala que la fijación del objetivo de estabilidad ha de tener en cuenta los saldos alcanzados en el ejercicio inmediato anterior, por lo que esta Gerencia entiende que en el límite de gasto anual del ejercicio 2022 ha de incluirse, con signo negativo (restando), la reversión de las desviaciones de financiación negativas imputables al ejercicio 2021, puesto que, al tener origen en financiación afectada, su efecto será objeto de compensación durante el ejercicio 2022.
6. Considerando los objetivos de déficit y a la vista del carácter imprevisible y extraordinario de algunas actuaciones universitarias, la prudencia en la preparación del presupuesto de 2022 nos aconseja incluir en el límite de gasto una partida para computar aquellos ingresos cuya estimación no resulta razonable desde el punto de vista del rigor que exigen las estimaciones anuales del presupuesto, pero que gozan de cierta probabilidad de ocurrencia. En este sentido, entendemos como ingresos estimados con menor probabilidad aquéllos que se estiman obtener con una probabilidad inferior al 75% en el año 2022. Con esta política de prudencia se intenta asegurar la presencia previa de un ingreso para la financiación del gasto correspondiente.
7. Por argumentos muy similares a los expuestos en el punto 5 anterior, el importe previsto de las desviaciones de financiación positivas, imputables al ejercicio 2022, han de computarse restando (signo negativo) en el cálculo del límite de gasto, en la medida que su efecto será compensado por la dinámica financiera propia de los gastos con financiación afectada.
8. El importe previsto de las desviaciones de financiación negativas, imputables al ejercicio 2022, también han de incluirse con signo positivo en el cómputo del citado límite de gasto anual.
9. La prudencia con la que las previsiones presupuestarias son estimadas por la Universidad de Granada implica la inclusión en el límite de gasto anual de un partida que hemos denominado gastos para imprevistos y causas sobrevenidas, cuyo consumo solo se llevaría a cabo por motivos muy extraordinarios y urgentes, sin que exista solapamiento con las estimaciones a las que se refiere el punto 6, ya que para estos últimos existen, al menos, indicios objetivos sobre su posibilidad de realización.

<b>Límite máximo de gasto para el ejercicio económico 2022</b>	
<b>CONCEPTO</b>	<b>IMPORTE</b>
Previsión presupuestaria de ingresos no financieros (capítulos 1 al 7) para el ejercicio 2022 (a)	498.027.628 €
Remanente de Tesorería para gastos con financiación afectada a 31 de diciembre de 2021, que podría ser consumido durante el ejercicio 2022 (b)	61.992.805 €
Remanente de Tesorería para gastos generales a 31 de diciembre de 2021 que, en función de las necesidades, será consumido durante el ejercicio 2022 (c)	24.238.932 €
Reversión de desviaciones de financiación negativas a 31 de diciembre de 2021 durante el ejercicio 2022 (d)	10.000.000 €
e) Ingresos en expectativa cuya percepción y/o estimación no puede asegurarse de manera fiable a la fecha de elaboración del presupuesto 2022 (e)	63.531.243 €
f) Desviaciones de financiación positivas, previstas, imputables al ejercicio 2022 (f)	35.281.095 €
g) Desviaciones de financiación negativas, previstas, imputables al ejercicio 2022 (g)	28.391.172 €
Margen para imprevistos y causas sobrevenidas no incluido en las partidas anteriores (h) 5% sobre (a)	24.901.381 €
<b>Total Límite de Gasto para el ejercicio 2022 (a+b+c-d-e-f+g+h)</b>	<b>528.739.580 €</b>

El cálculo del límite de gasto, desde la perspectiva de los gastos, atiende a los criterios establecidos en el artículo 12 de la Ley Orgánica 2/2012, de 27 de abril, de Estabilidad Presupuestaria y Sostenibilidad Financiera de la determinación del cálculo de la regla de gasto. En este sentido, y de acuerdo a las instrucciones recibidas por parte de la Consejería de Transformación Económica, Industria, Conocimiento y Universidades de la Junta de Andalucía, el procedimiento metodológico para la cuantificación del límite de gasto se encuentra fundamentado en los siguientes elementos:

<b>1. Cálculo de la Regla del Gasto</b>	
<b>CONCEPTO</b>	<b>IMPORTE</b>
Obligaciones liquidadas en año n-1 de Cap. I a Cap. VII del Ppto. de Gastos (a)	467.064.110,00
Intereses de la deuda liquidados en 2021 (b)*	-300.720,00
Gastos financiados con fondos finalistas UE/ AAPP y otras entidades privadas en 2021 (c)*	-45.779.880,15
Otros ajustes (d)	0,00
Incremento/decremento de la financiación estructural por la Comunidad Autónoma (e)**	84.146.791,00
Variaciones permanentes de recaudación por incrementos de la matrícula por cambios normativos (art. 12.4) (f)*	4.463.667,25
Incremento de la financiación operativa estructural (g)	16.307.006,98
<b>Gasto Computable ejercicio 2022 = Gastos computable ejercicio 2021 + Incremento Índice Referencia PIB (o incremento Financiación Operativa si es superior) (a-b-c+/-d+/-e+/-f+g)</b>	<b>509.593.968,10 €</b>

NOTA:

\* Estimación según avance de liquidación del mes de noviembre 2021.

\*\* Estimación según presupuesto de ingresos de 2022.

<b>2. Límite de Gasto No financiero (Techo de Gasto)</b>	
<b>CONCEPTO</b>	<b>IMPORTE</b>
Gastos Computable año 2022 (a)	509.593.968,10 €
Intereses de la deuda previstos para el ejercicio 2022 (b)	236.510,00 €
Gastos financiados con fondos finalistas UE/ AAPP y otras entidades privadas (c)	79.884.159,03 €
Remanente de Tesorería afectado del ejercicio 2021 a incorporar en el año 2022 (d)	106.217.946 €
<b>Total Límite de Gasto para el ejercicio 2022 (a+b+c+d)</b>	<b>695.932.583,32 €</b>

Finalmente, el volumen total de los derechos presupuestarios no financieros estimados en el presupuesto para el ejercicio 2022 asciende a un total de 498.027.628 €. A esta cantidad, y en base a lo explicado previamente en los puntos b) y c) del cálculo de la regla de equilibrio presupuestario (basado en los ingresos), entendemos necesario incorporar ambos importes al volumen total de los derechos no presupuestarios no financieros. El importe final obtenido de la conjugación de la estimación de los derechos presupuestarios no financieros junto a la estimación de compromiso de gasto proporcionado por los remanentes de tesorería funcionará como límite máximo para el techo de gasto para el ejercicio 2022, de manera que se garantice la no generación de necesidades nuevas de financiación. Este importe, para el año 2022, asciende a 584.259.366 €.

Atendiendo a las tres cantidades calculadas con anterioridad, el techo de gasto no financiero para el año 2022 para la Universidad de Granada quedará limitada a la cuantía de 528.739.580 €.

#### **4.6. PROYECCIONES FINANCIERAS DE LAS MAGNITUDES PRESUPUESTARIAS PARA EL HORIZONTE 2022-2024**

##### **Fundamentos legales**

En virtud del artículo 51 de los Estatutos de la Universidad de Granada, aprobados por Decreto 231/2011, de 12 de julio (BOJA nº 147, de 28 de julio de 2011), en su apartado c), indica que corresponde a la Gerente la competencia de elaborar los proyectos de programación plurianual y de presupuestos de nuestra institución. Además, el artículo 4 de la Ley Orgánica 2/2012, de 27 de abril, de Estabilidad Presupuestaria y Sostenibilidad Financiera, señala que por sostenibilidad financiera debe entenderse la capacidad para financiar compromisos de gasto presentes y futuros dentro de los límites de déficit y deuda pública.

Asimismo, el artículo 5 de la referida Ley de Orgánica 2/2012 establece que la elaboración de los presupuestos de las entidades públicas, como es el caso de la Universidad de Granada, ha de encuadrarse en un marco presupuestario a medio plazo, compatible con el principio de anualidad por el que se rige la aprobación y ejecución de los mismos, de conformidad con la normativa europea.

Más específicamente, el artículo 29 del mismo texto legal, bajo la rúbrica "marco presupuestario a medio plazo" promulga que los marcos presupuestarios a medio plazo abarcarán un periodo mínimo de tres años y contendrán, entre otros, los siguientes parámetros: a) los objetivos de estabilidad presupuestaria y de deuda pública; b) las proyecciones de las principales partidas de ingresos y gastos teniendo en cuenta tanto su evolución tendencia, es decir basada en políticas no sujetas a modificaciones, como el impacto de las medidas previstas para el ejercicio considerado; y c) los principales supuestos en los que se basan dichas proyecciones de ingresos y gastos.

Si bien derivado del escenario de pandemia sanitaria se ha producido un acuerdo del Consejo de Ministros de 27 de julio de 2021, ratificado por el Congreso de los Diputados el pasado 13 de septiembre de 2021, donde se suspenden las reglas fiscales en lo que respecta a los objetivos de déficit, y de deuda, la prudencia y responsabilidad pública en la gestión de nuestra Universidad lleva a que se desarrollen unas estimaciones en relación a la proyección económico-financiera de escenarios futuros de las principales magnitudes presupuestarias para los años 2022-2024. Además, la exposición de motivos del anteproyecto de presupuestos de la Comunidad Autónoma de Andalucía para el año 2022 indica la necesidad de no abandonar la senda de la sostenibilidad de las finanzas públicas, dado que las autorizaciones de endeudamiento de la Comunidad Autónoma, limitadas a una tasa de déficit de referencia del 0,6% del PIB regional, seguirán siendo emitidas preceptivamente por la Administración General del Estado y el incumplimiento del PMP llevará aparejadas las mismas sanciones y mecanismos correctores contenidos en la normativa de referencia.

Con estos fundamentos legales, la Gerencia de la Universidad de Granada ha elaborado unas proyecciones plurianuales de las principales magnitudes presupuestarias para el período 2022-2024, bien entendido que, a pesar de que las estimaciones realizadas están adecuadamente soportadas de manera objetiva y fiable, la incertidumbre derivada del elevado peso específico de las subvenciones a recibir en los próximos años, así como la evolución de la pandemia sanitaria representa, como en cualquier universidad pública, un trascendente condicionante para interpretar la representatividad de las consignaciones presupuestarias previstas para los ejercicios 2023 y 2024, pues, lógicamente, para esos años carecemos a fecha de hoy de uno de nuestros principales referentes, que es el respectivo proyecto de presupuestos del Gobierno de España, que podría afectar al proyecto actual de presupuestos del Gobierno de la Junta de Andalucía donde el importe de la financiación operativa y de la financiación para la actividad investigadora desempeñan un papel esencial.

### **Criterios de estimación y proyección**

Aun reconociendo la incertidumbre que puede condicionar la precisión de las previsiones a medio plazo, en el momento de la preparación del Presupuesto del ejercicio 2022, la Gerencia dispone de algunos referentes que, aunque no tienen carácter normativo, son relevantes como orientación para la cuantificación de las estimaciones de los ejercicios 2023 y 2024, en concreto los siguientes documentos:

- Actualización del Programa de Estabilidad del Reino de España 2021-2024 (Ministerio de Hacienda).
- Recomendación del Consejo, de 18 de junio de 2021, relativa al Programa Nacional de Reformas de 2021 de España y por la que se emite un dictamen del Consejo sobre el Programa de Estabilidad de 2021 de España (Diario Oficial de la Unión Europea, C 304/38, 29 de julio de 2021).
- Plan presupuestario 2022 del Reino de España.

Sobre esa base, y desde el más absoluto respeto a la obligación de cumplir con los vigentes preceptos legales en materia financiera y presupuestaria, así como ser fieles a la transparencia y responsabilidad en la gestión de los fondos públicos de nuestra Universidad, las estimaciones de gasto incluidas en las proyecciones financieras para el período 2022-2024 están sustentadas en los siguientes supuestos de partida:

1. El objetivo de estabilidad presupuestaria es uno de los principios básicos de las políticas de transparencia, rendición de cuentas y responsabilidad en la gestión de fondos públicos del equipo de gobierno de la Universidad de Granada, entendida, en virtud del artículo 3 de la Ley Orgánica 2/2012, como la situación de equilibrio o superávit estructural.



2. Mientras que las previsiones del ejercicio económico 2022 atenderán fielmente a la estimación de ingresos de la Consejería de Transformación Económica, Industria, Conocimiento y Universidades de la Junta de Andalucía, las estimación de las previsiones para los ejercicios 2023 y 2024, ante la ausencia de tales proyectos de presupuestos para esos años, ha tenido que basarse en análisis estadístico de tendencias y correlaciones en función del estudio de variables presupuestarias mediante las liquidaciones de los ejercicios anteriores.
3. A la fecha de elaboración del presente documento no se ha finalizado de concretar un nuevo modelo de financiación aprobado para las universidades públicas aunque se han publicado las bases del mismo. A esta situación se une la posibilidad de que no se apruebe un nuevo presupuesto para la Comunidad Autónoma para el año 2022. Por ello se ha tenido en cuenta una estimación de financiación del nuevo modelo en la elaboración del presupuesto de la Universidad de Granada para el año 2022.
4. Ante la inexistencia de información adicional para dilucidar las posibles repercusiones financieras futuras del nuevo modelo, más aún ante las imprecisiones existentes e incertidumbres en relación a la posible recuperación de la economía española tras la recesión provocada por la situación de la pandemia sanitaria, hemos optado por considerar que las cifras derivadas del mismo se incrementan en un 2% para 2023. La razón de ello es tomar de base las consignaciones presupuestarias para el año 2022 considerando además el porcentaje de estimación del crecimiento del PIB en 2023 estimado por el Banco de España en septiembre de 2021, ya que este informe del Banco de España es el que se ha tomado en cuenta como estimación para la elaboración del informe económico y financiero que acompañan a los Presupuestos Generales del Estado 2022. Para el año 2024 aún no existe previsiones de crecimientos del PIB, por lo que hemos mantenido constante el porcentaje del 2% para adecuar la financiación de la las Universidades, y de los salarios del personal funcionario, a dicho crecimiento entendiendo que, al menos, en ese porcentaje debería incrementarse la financiación básica operativa de la Comunidad Autónoma a las Universidades ya que el personal supone un alto porcentaje del gasto estructural de las Universidades.
5. Respecto a los ingresos por prestaciones de servicios (cuyas partida más representativas son los precios públicos por matrícula y los ingresos por transferencia de la investigación), hemos considerado, para el año 2022, que su comportamiento será similar al que estas variables vienen teniendo durante los últimos años, con especial hincapié en el último ejercicio liquidado, manteniéndolo constante para los siguientes años objeto de análisis.

De acuerdo con todo ello, a continuación detallamos los criterios de estimación e hipótesis consideradas para la cuantificación de las proyecciones financieras realizadas, contemplando tres apartados: gastos de personal, inversiones de capital y gastos corrientes.

### **Gastos de personal**

Partiendo de las consignaciones presupuestarias del ejercicio económico 2022 y de su correcta correlación con los gastos previstos en el proyecto de Presupuesto de la Comunidad Autónoma de Andalucía para ese ejercicio, las proyecciones financieras de esta magnitud han sido realizadas mediante el cómputo de las siguientes variables: importe previsto para financiar el crecimiento vegetativo de la plantilla, efecto financiero de las jubilaciones, posibles nuevas incorporaciones en función de la tasa de reposición máxima permitida por la normativa actual, y posibles gastos por personal de sustituciones e interinidades dentro del actual marco legal vigente.



Para los ejercicios 2023 y 2024 se ha tenido en cuenta el crecimiento de las partidas de costes de personal afectas al mismo atendiendo al crecimiento vegetativo (un 1,5%), subida salarial (2% para 2023 y 2024, respectivamente, de acuerdo a la estimación del crecimiento del PIB de la información del Banco de España en septiembre 2021), y nuevas incorporaciones (0,5%).

### Inversiones de capital

Las estimaciones de esta magnitud para los ejercicios económicos 2023 y 2024 están basadas, fundamentalmente, en la planificación a medio plazo de actuaciones en materia de construcciones y equipamiento que desarrolla la Unidad Técnica de Construcción, considerando siempre tanto la financiación prevista con cargo a la nueva financiación básica para inversiones del nuevo modelo de financiación propuesto por la Junta de Andalucía como la previsión de esfuerzo financiero con recursos propios de la Universidad de Granada para sufragar las mencionadas inversiones. En este caso particular, se entiende que para el año 2023 la Unidad Técnica mantendrá aproximadamente la misma inversión a desarrollar en el ejercicio 2022, mientras que dicho esfuerzo bajará en 2024 ya que en los años 2022 y 2023 se aplicarán remanentes no afectados y autorizado por parte de la Junta de Andalucía. En este sentido, el importe previsto de las inversiones para el ejercicio económico 2022 incluye las cantidades ya retenidas de expedientes de contratación iniciados en ejercicios anteriores y que tienen efecto en dicho ejercicio o bien futuras actuaciones previstas a ejecutar en ese año.

### Gastos corrientes

El importe previsto de gastos corrientes para los ejercicios 2023 y 2024 ha sido obtenido, partiendo de su consignación presupuestaria para 2022, mediante un análisis estadístico de regresión donde el importe anual del gasto corriente representa la variable explicada, mientras que el número de efectivos de personal en todas las categorías y las inversiones de capital son las variables explicativas. Además, las proyecciones 2022-2024 recogen el efecto financiero derivado del mantenimiento de los edificios en el Campus de Ciencias de la Salud.

### Proyecciones financieras 2022-2024

Magnitudes presupuestarias	2022	2023	2024
Gastos de personal (a)	340.256.899,71 €	353.431.445,86 €	367.119.799,32 €
Gastos en bienes corrientes y servicios (b)	35.182.265,48 €	35.029.271,74 €	34.739.419,68 €
Inversiones de capital (c)	9.970.211,00 €	9.970.211,00 €	6.970.211,00 €
Financiación Básica Universidades Públicas de Inversiones (d)	2.500.000,00 €	2.550.000,00 €	2.601.000,00 €
<b>Total gastos corrientes (e) = (a) + (b)</b>	<b>375.439.165,19 €</b>	<b>388.460.717,60 €</b>	<b>401.859.219,00 €</b>
Financiación a recibir del modelo autonómico para gastos corrientes (f)	338.432.585,58 €	337.526.836,67 €	342.724.914,67 €
Ingresos por tasas, precios públicos y otros ingresos (g)	64.830.025,00 €	64.830.025,00 €	64.830.025,00 €
Ahorro corriente para posibles inversiones (h) = (f) + (g) - (e)	27.823.445,39 €	13.896.144,07 €	5.695.720,67 €
Inversiones a financiar con recursos propios (i) = (c) - (d)	7.470.211,00 €	7.420.211,00 €	4.369.211,00 €
<b>Resultado presupuestario previsto (h) - (i)</b>	<b>20.353.234,39 €</b>	<b>6.475.933,07 €</b>	<b>1.326.509,67 €</b>

**ANEXO 1. Datos de partida para la estimación de los gastos corrientes años 2007- 2020**

<b>Año</b>	<b>Gtos. De Personal</b>	<b>Número de Efectivos</b>	<b>Inversiones</b>	<b>Gtos. corrientes</b>
2007	225.011.266,51 €	5348	36.834.014,31 €	36.433.694,00 €
2008	245.467.020,45 €	5576	32.686.298,00 €	37.021.629,89 €
2009	264.843.587,78 €	5781	29.685.933,05 €	36.097.307,27 €
2010	262.261.055,87 €	5759	50.076.470,14 €	37.999.932,46 €
2011	258.255.259,39 €	5819	62.595.230,90 €	39.435.178,77 €
2012	249.372.855,02 €	5822	65.414.648,25 €	37.531.975,48 €
2013	249.489.048,09 €	5650	61.121.116,00 €	36.825.915,00 €
2014	248.210.097,58 €	5552	68.265.683,59 €	36.064.594,49 €
2015	261.761.658,64 €	5443	45.823.592,04 €	37.699.839,31 €
2016	269.640.878,95 €	5764	12.879.973,77 €	35.336.215,51 €
2017	273.073.134,80 €	5774	12.895.852,67 €	36.346.585,91 €
2018	281.056.081,44 €	5776	14.656.213,39 €	36.665.355,31 €
2019	304.193.012,42 €	5834	14.499.427,80 €	36.783.874,10 €
2020	324.046.261,75 €	6150	14.474.650,29 €	30.922.120,63 €

**ANEXO 2. Datos estadísticos del modelo de regresión múltiple**

<i>Estadísticas de la regresión</i>	
Coefficiente de correlación múltiple	0,467080478
Coefficiente de determinación	0,218164173
RA2 ajustado	0,087858202
Error típico	1.754.440,574
Observaciones	15

**Análisis de varianza**

	Grados de libertad	Suma de cuadrados	Promedio de los cuadrados	F	Valor crítico de F
Regresión	2	10.306.861.380.125,40	5.153.430.690.062,70	1,6742454	0,22839858
Residuos	12	36.936.740.741.071,50	3.078.061.728.422,62		
Total	14	47.243.602.121.196,90			

	Coefficientes	Error típico	Estadístico t	Probabilidad	Inferior 95%	Superior 95%
Intercepción	39.835.569,8	12.646.095,94	3,15	0,01	12.282.093,75	67.389.045,91
Variable X 1	-779,80	2.122,32	-0,37	0,72	-5.403,94	3.844,34
Variable X 2	0,03	0,02	1,42	0,18	-0,02	0,09

**Modelo de regresión múltiple**

Gastos Corrientes = 39.835.569,83 € + -779,80 x Número de Personal UGR + 0,03 x Gtos. De inversiones

**Estimación de gastos corrientes**

Año	Gasto Corriente
2022	35.182.265,48 €
2023	35.029.271,74 €
2024	34.739.419,68 €

#### 4.7. CRÉDITOS DISTRIBUIBLES. CRITERIOS DE DISTRIBUCIÓN A CENTROS, DEPARTAMENTOS, VICERRECTORADOS Y UNIDADES

El crédito a distribuir asciende a 47.467.957 €, y se estructura conforme al siguiente detalle:

- Centros de Gasto que se integran en las cuatro Secciones que seguidamente se detallan y que representan un total de 34.472.600 €.
- Créditos generados por distintos Centros y Servicios y que repercuten en el estado de gastos de los mismos, en función de que se produzca su efectiva recaudación (créditos autofinanciados): 5.347.262 €.
- Créditos para atender los siguientes gastos de carácter genérico (a deducir) y que ascienden a 7.648.095 €.
  - Comedores Universitarios.
  - Dietas pruebas de acceso y Órganos Colegiados.
  - Mantenimiento equipos informáticos.
  - Actuaciones Tarjeta Universitaria.
  - Actuaciones en salud, prevención de riesgos laborales, protección radiológica y calidad ambiental.
  - Otras prácticas.
  - Prácticas de Odontología.
  - Primas de Seguros.
  - Apoyo a enseñanzas prácticas.
  - Dietas tesis doctorales.
  - Tribunales oposiciones cuerpos docentes.
  - Vestuario personal laboral
  - Seguimiento y mejora de las titulaciones
  - Canon del CETIC de la Unidad Técnica
  - Mantenimiento de la Unidad Técnica

Las citadas Secciones son las siguientes:

**SECCIÓN I.** Constituida por los Vicerrektorados, Centros y Unidades de esta Universidad que, por su naturaleza, no están sujetos a baremo.

Importa esta Sección la cantidad de 12.178.701 € e incorpora incentivos por importe de 22.379 € para los Institutos Universitarios con el objetivo de cumplimiento de los contratos programa.

**SECCIÓN II.** Denominada Gastos Estructurales, recoge la consignación presupuestaria, por importe de 15.774.492 €, para atender los gastos de esta naturaleza de los edificios que albergan los centros docentes y de investigación y calculada sobre una estimación del gasto contraído a 31 de Diciembre de 2021.

Se consideran gastos estructurales los siguientes:

- a) Agua
- b) Energía Eléctrica
- c) Calefacción
- d) Contratos de limpieza
- e) Contratos fijos de mantenimiento, debidamente autorizados.
- f) Consumo de teléfono del Decanato o Dirección y Secretaría.
- g) Vigilancia.
- h) Modelos en vivo.

Para 2022 y con la finalidad de facilitar la gestión contable y presupuestaria de estos gastos, básicamente en la ejecución y control de los contratos suscritos al respecto, se contempla la totalidad de su dotación en la orgánica 303000000 "Estructurales

#### **4.7. CRÉDITOS DISTRIBUIBLES. CRITERIOS DE DISTRIBUCIÓN A CENTROS, DEPARTAMENTOS, VICERRECTORADOS Y UNIDADES**

El crédito a distribuir asciende a 47.340.371 €, y se estructura conforme al siguiente detalle:

- Centros de Gasto que se integran en las cuatro Secciones que seguidamente se detallan y que representan un total de 34.491.236 €.
- Créditos generados por distintos Centros y Servicios y que repercuten en el estado de gastos de los mismos, en función de que se produzca su efectiva recaudación (créditos autofinanciados): 5.287.262 €.
- Créditos para atender los siguientes gastos de carácter genérico (a deducir) y que ascienden a 7.561.873 €.
  - Comedores Universitarios.
  - Dietas pruebas de acceso y Órganos Colegiados.
  - Mantenimiento equipos informáticos.
  - Actuaciones Tarjeta Universitaria.
  - Actuaciones en salud, prevención de riesgos laborales, protección radiológica y calidad ambiental.
  - Otras prácticas.
  - Prácticas de Odontología.
  - Primas de Seguros.
  - Apoyo a enseñanzas prácticas.
  - Dietas tesis doctorales.
  - Tribunales oposiciones cuerpos docentes.
  - Vestuario personal laboral
  - Seguimiento y mejora de las titulaciones
  - Canon del CETIC de la Unidad Técnica
  - Mantenimiento de la Unidad Técnica

Las citadas Secciones son las siguientes:

**SECCIÓN I.** Constituida por los Vicerrektorados, Centros y Unidades de esta Universidad que, por su naturaleza, no están sujetos a baremo.

Importa esta Sección la cantidad de 12.157.701 € e incorpora incentivos por importe de 22.739 € para los Institutos Universitarios con el objetivo de cumplimiento de los contratos programa.

**SECCIÓN II.** Denominada Gastos Estructurales, recoge la consignación presupuestaria, por importe de 15.774.492 €, para atender los gastos de esta naturaleza de los edificios que albergan los centros docentes y de investigación y calculada sobre una estimación del gasto contraído a 31 de Diciembre de 2021.

Se consideran gastos estructurales los siguientes:

- a) Agua
- b) Energía Eléctrica
- c) Calefacción
- d) Contratos de limpieza
- e) Contratos fijos de mantenimiento, debidamente autorizados.
- f) Consumo de teléfono del Decanato o Dirección y Secretaría.
- g) Vigilancia.
- h) Modelos en vivo.

Para 2022 y con la finalidad de facilitar la gestión contable y presupuestaria de estos gastos, básicamente en la ejecución y control de los contratos suscritos al respecto, se contempla la totalidad de su dotación en la orgánica 3030000000 "Estructurales

Servicios Centralizados", unidad ésta desde la que se seguirán gestionando los gastos, sin perjuicio de que su imputación contable se realice a cada uno de los centros respectivos, fundamentalmente a efectos de valoración del posible ahorro de este tipo de gasto en los contratos programa suscritos con ellos.

Se mantiene el sistema de gestión de los gastos de mantenimiento en los centros y que implica que su financiación podrá ser cubierta tanto mediante el presupuesto propio de cada centro como, si resultara necesario y previa autorización, a través del presupuesto de la Unidad Técnica de Infraestructuras. En todo caso, este sistema, que tiene por objeto continuar mejorando la eficiencia, habrá de seguir dotando de viabilidad a todas aquellas actuaciones de mantenimiento que se consideren necesarias.

**SECCIÓN III.** Denominada Mantenimiento y Actividad Académica de los Centros. Está compuesta por las Facultades y Escuelas Técnicas Superiores.

La asignación de crédito por **Actividad Académica** se obtiene como producto del número de estudiantes por el valor del punto establecido para este apartado, que para este ejercicio se mantiene respecto a 2021 y se valora en un neto de 7,56 €.

El apartado de **Mantenimiento**, en el que la asignación de créditos se obtiene como producto del número de metros cuadrados por el valor del punto aplicado en 2022 y cuyo importe neto es de 2,85 €, con una dotación mínima neta de 12.000 €.

En este apartado de Mantenimiento, se aplica un coeficiente corrector a dicha valoración de metros cuadrados, en función de la antigüedad del edificio, según el siguiente criterio:

Menos de 10 años	Coeficiente: 1,25
Entre 10 y 20 años	Coeficiente: 1,50
Entre 20 y 30 años	Coeficiente: 1,75
Más de 30 años	Coeficiente: 2,00

Para el ejercicio 2022 se incluye una dotación, por importe de 369.203 €, para la formalización de contratos-programa con los Centros.

Importa esta Sección, la cantidad de 2.830.558 €.

**SECCIÓN IV.** Integrada por los Departamentos actualmente constituidos.

El crédito distribuido asciende a 3.728.485 € y está integrado por:

- 3.008.802 €, cantidad distribuida a los Departamentos en función del baremo que se incluye junto a los cuadros de detalle de esta Sección, y cuyo criterio de distribución se detalla en el baremo que antecede a la asignación de créditos a la misma.
- Distribución lineal entre todos los Departamentos, a razón de 3.480 €, cada uno de ellos: 438.480 €.
- Se recoge, en esta Sección, un crédito de 271.206 €, para atender las indemnizaciones por razón del servicio que devenguen los componentes de órganos colegiados de los Departamentos, en sus desplazamientos a la sede departamental para la celebración de las reuniones previstas en los Estatutos de la Universidad de Granada. Los Departamentos beneficiarios de dichos importes conocerán del carácter vinculante a nivel de subconcepto de tales créditos, procediéndose, en consecuencia, a la anulación de créditos no dispuestos al cierre del ejercicio.
- Finalmente, se incluye una dotación, por importe de 448.477 €, para la formalización de contratos-programa con los Departamentos a desarrollar durante 2022.

programa mencionada en el párrafo anterior, se ha reducido, de igual manera a lo realizado en 2021, en un 20% como medida de ajuste presupuestario para el ejercicio 2022.

Los datos utilizados en la aplicación de este baremo, son los resultantes de aplicar las bases de datos del Vicerrectorado de Ordenación Académica y los Servicios de Personal e Informática para la información sobre personal docente y estudiantes. En lo referente a miembros del Consejo de Departamento en Ceuta y Melilla, son los certificados por la Dirección de cada uno de los Departamentos.



### Créditos distribuibles a Centros

	Año 2021	Año 2022	%
Sección I	12.143.941	12.157.701	0,11
Sección II	15.500.000	15.774.492	1,77
Sección III	2.832.624	2.830.558	-0,07
Sección IV	3.714.395	3.728.485	0,38
A detraer	7.361.129	7.601.509	3,27
A deducir	4.140.733	5.287.262	27,69
<b>TOTAL</b>	<b>45.692.822</b>	<b>47.380.007</b>	<b>3,69</b>

### ANÁLISIS POR SECCIONES DE CRÉDITOS DISTRIBUIBLES

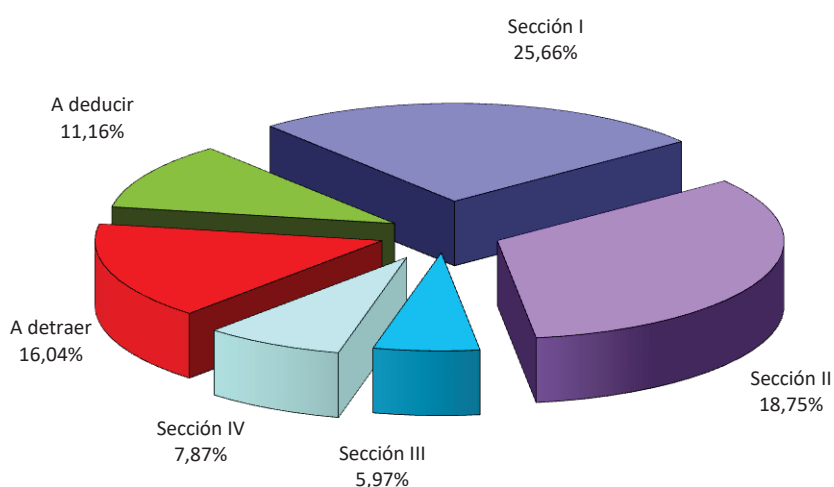

### PARTICIPACIÓN POR SECCIONES EN EL CONJUNTOS DE CRÉDITOS DISTRIBUIBLES

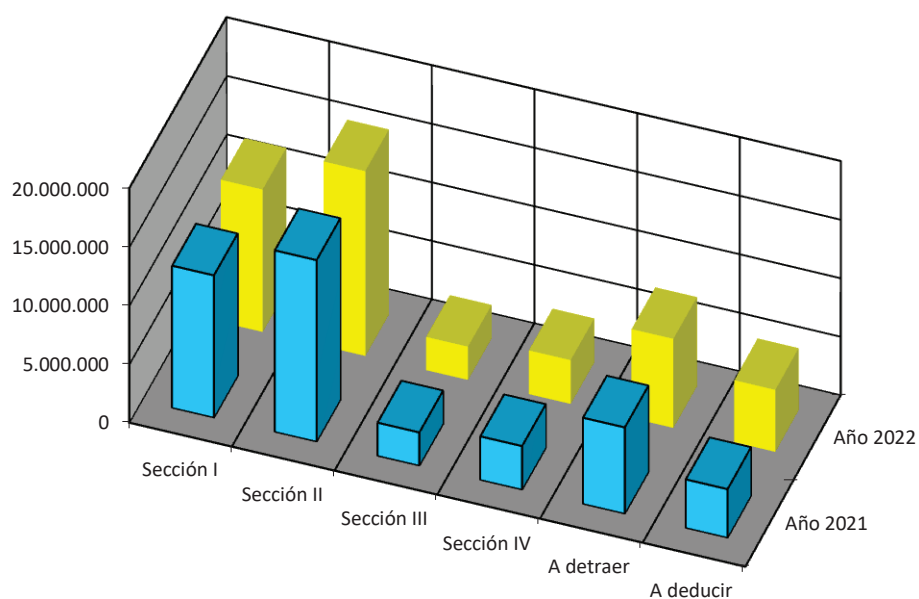

ESTADO RESUMEN DE LOS CRÉDITOS DISTRIBUIBLES				
SECCIÓN		2021	2022	%
Sección 1ª		12.143.941	12.157.701	0,11
Sección 2ª		15.500.000	15.774.492	1,77
Sección 3ª		2.832.624	2.830.558	-0,07
Sección 4ª		3.714.395	3.728.485	0,38
Baremo alumnos/profesorado	2021 2022	2.550.825	2.570.322	
Distribución lineal		438.480	438.480	
Dietas reuniones Departamento		279.619	271.206	
Contrato Progr. Depart.		445.472	448.477	
Fondo de apoyo a la financiación Departamental		0	0	
Cantidades a detraer		7.361.129	7.601.509	3,27
<b>TOTAL</b>		<b>41.552.089</b>	<b>42.092.745</b>	<b>1,30</b>
Importes autofinanciados (a deducir)		4.140.733	5.287.262	27,69
<b>TOTAL CRÉDITOS DISTRIBUIBLES A CENTROS</b>		<b>45.692.822</b>	<b>47.380.007</b>	<b>3,69</b>

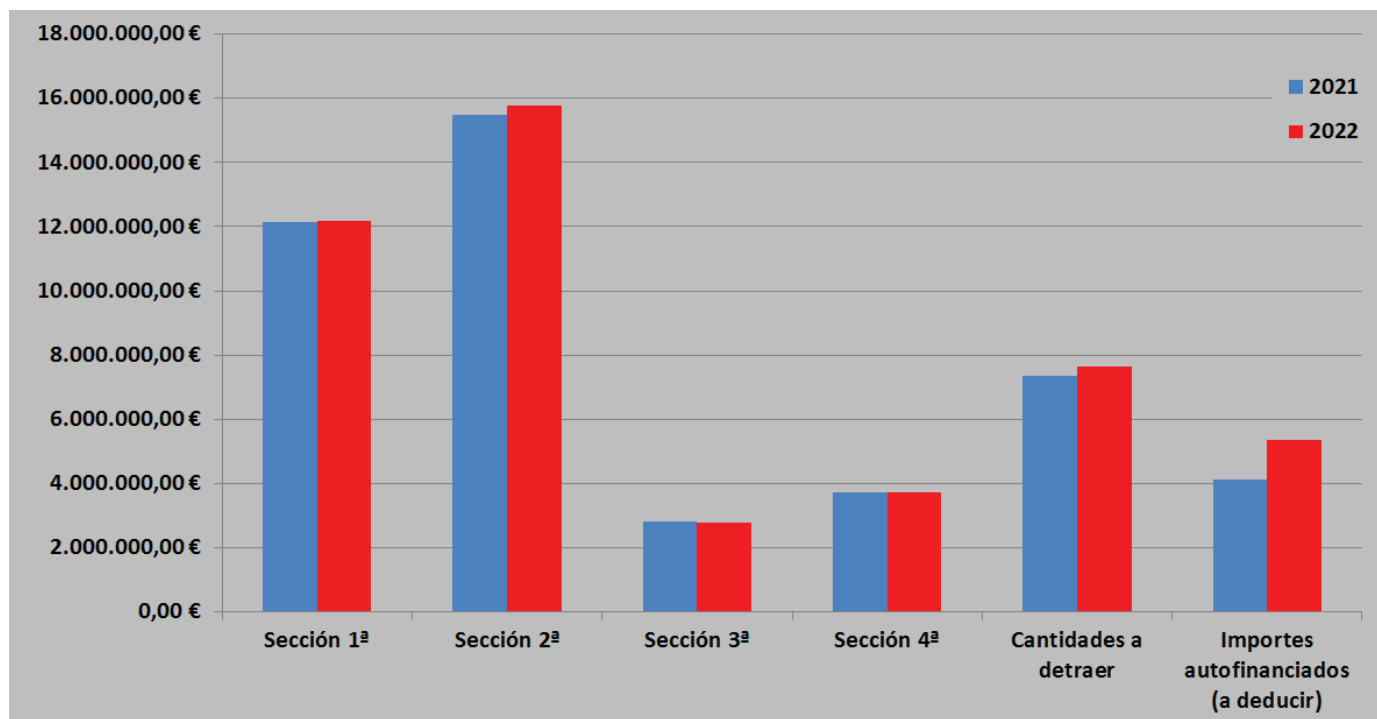

<b>CRÉDITOS DISTRIBUIBLES A CENTROS EN 2022</b>	<b>47.340.371</b>
---	-------------------

<b>A DEDUCIR (Conceptos autofinanciados)</b>	<b>2022</b>	<b>2021</b>	<b>%</b>
Venta e intercambio de Publicaciones. Editorial	150.000	150.000	0,00%
Comedor Universitario	1.355.000	1.165.620	16,25%
Alojamiento Residencias Universitarias	120.000	100.000	20,00%
Concesiones administrativas cesión de espacios	551.360	249.000	121,43%
Ingresos diversos	572.000	706.000	-18,98%
Cursos Casa de Porras	185.600	125.200	48,24%
Cursos propios Escuela de Posgrado	850.000	500.000	70,00%
Centro de Actividades Deportivas	465.300	226.000	105,88%
Precios públicos Centro Instrumentación Científica	300.000	270.000	11,11%
Precios públicos Centro Mediterráneo	100.000	100.000	0,00%
Extensión Universitaria. Convenios y ayudas Unidad Cultura Científica	76.740	47.040	63,14%
Extensión Universitaria. Orquesta Ugr.	0	5.400	-100,00%
Centro Mediterráneo	14.200	14.200	0,00%
Centro de Documentación Europea	65.000	65.000	0,00%
Canon CETIC y CTT y patentes	38.300	40.000	-4,25%
Máster CEUTA	30.000	33.000	-9,09%
Máster MELILLA	45.148	15.000	200,99%
Aula Permanente de Formación Abierta	203.614	189.273	7,58%
Centro de Empleo y Prácticas	165.000	140.000	17,86%
Vicerrectorado de Estudiantes	0	0	100,00%
<b>TOTAL CONCEPTOS AUTOFINANCIADOS</b>	<b>5.287.262</b>	<b>4.140.733</b>	<b>27,69%</b>

<b>A DETRAER:</b>	<b>2022</b>	<b>2021</b>	<b>%</b>
Mantenimiento. Unidad Técnica	1.451.499	1.441.499	0,69%
Unidad Técnica. Canon CETIC	800.000	810.000	-1,23%
Comedores Universitarios	300.000	200.000	50,00%
Dietas Pruebas de Acceso	160.000	175.000	-8,57%
Dietas Órganos Colegiados	15.000	15.000	0,00%
Mantenimiento de equipos informáticos	1.203.318	1.000.000	20,33%
Actuaciones Tarjeta Universitaria	130.775	119.199	9,71%
Actuaciones en salud, prevención de riesgos laborales, protección radiológica y calidad ambiental	319.940	319.940	0,00%
Otras prácticas	124.154	102.000	21,72%
Prácticas de odontología	125.000	125.000	0,00%
Primas de seguros	600.000	670.000	-10,45%
Apoyo a enseñanzas prácticas	1.500.000	1.450.000 €	3,45%
Dietas tesis doctorales	325.000	325.000	0,00%
Tribunales oposiciones cuerpos docentes	300.000	340.000	-11,76%
Formación del PAS	96.371	72.300	33,29%
Vestuario personal laboral fijo y sustituciones	76.452	122.190	-37,43%
Emprendimiento	74.000	74.000	0,00%
<b>TOTAL CONCEPTOS A DETRAER</b>	<b>7.601.509</b>	<b>7.361.129</b>	<b>3,27%</b>

<b>A DISTRIBUIR EN 2022</b>	<b>34.451.600</b>
-----------------------------	-------------------

SECCIÓN 1ª.- VICERRECTORADOS, CENTROS Y UNIDADES				
Orgánica	CENTRO	2.022	2.020	
3021390000	<b>Vicerrectorado de Docencia</b>	17.000	19.000	-10,53%
3020240000	Másteres Universitarios	1.842.500	1.842.500	0,00%
3045010x00	Escuelas de Doctorado	230.000	230.000	0,00%
3020500000	Escuela Internacional de Posgrado	110.000	110.000	0,00%
3020060000	<b>Vicerrectorado Investigación y Transferencia</b>	20.000	20.000	0,00%
3020170000	Biblioteca Universitaria	2.993.150	2.996.050	-0,10%
3021300000	Biblioteca de Medicina y Ciencias de la Salud (mantenimiento)	6.000	6.000	0,00%
3020020000	Centro de Instrumentación Científica	254.800	254.800	0,00%
3020190000	Oficina de Transferencia de Resultados de Investigación	90.500	90.500	0,00%
3021430000	Comisión Mixta Universidad-MADOC	35.000	17.500	100,00%
3022260000	Oficina de Proyectos Internacionales	6.000	12.000	-50,00%
3021160000	Editorial Universidad de Granada	25.000	27.000	-7,41%
3021270000	Centro de Documentación Científica	8.915	8.915	0,00%
3020560000	Centro de Documentación Europea	8.915	8.915	0,00%
3022540000	Edificio Centro de Investigación Biomédica	67.363	67.363	0,00%
3023170000	Centro de Investigación CITIC	20.000	20.000	0,00%
3020780000	Centro de Investigación Mente, Cerebro y Comportamiento CIMCYC	25.923	25.923	0,00%
Varios	Institutos Universitarios (17)	153.555	151.590	1,30%
Varios	Institutos Universitarios Contratos Programa	22.739	22.739	0,00%
3021810000	<b>Vicerrectorado de Internacionalización</b>	68.000	68.000	0,00%
3021120000	Oficina de Relaciones Internacionales	60.000	60.000	0,00%
3021810000	Vicerrectorado de Internacionalización: Promoción lingüística	75.000	90.000	-16,67%
3020450000	Plan propio de cooperación al desarrollo	224.000	224.000	0,00%
3020200000	<b>Vicerrectorado de Estudiantes y Empleabilidad. Gestión y actuaciones.</b>	180.000	190.000	-5,26%
3020200000	Vicerrectorado de Estudiantes y Empleabilidad. Gestión del credibus.	525.000	400.000	31,25%
3020200000	Vicerrectorado de Estudiantes y Empleabilidad. Gestión transporte adaptado	50.000	50.000	0,00%
3020970000	Centro de Empleo y Prácticas	20.000	20.000	0,00%
3022610000	Coordinación Accesos	33.500	30.000	11,67%
3024850000	Delegación Ayudas a Asociaciones	100.000	100.000	0,00%
3023080000	Delegación de Estudiantes	35.000	25.000	40,00%
3020200000	Casa del Estudiante.	78.000	81.000	-3,70%
3024790000	Alumni	20.000	20.000	0,00%
3021570000	Unidad de Orientación	20.000	20.000	0,00%
3022860400	Servicio de Acceso, Admisión y Permanencia	14.000	14.000	0,00%
3020310000	Colegio Mayor Isabel La Católica	64.000	64.000	0,00%
3020350000	<b>Vicerrectorado de Personal Docente e Investigador</b>	16.000	16.000	0,00%
3020070000	<b>Vicerrectorado de Extensión Universitaria</b>	109.138	109.138	0,00%
3020070000	Recursos Extensión Universitaria	57.000	57.000	0,00%
3022870000	Patrimonio Mueble	175.000	175.000	0,00%
3020660000	Cultura Contemporánea	292.000	292.000	0,00%
3020890000	Centro Mediterráneo	21.200	27.000	-21,48%
3020700000	Unidad de Cultura Científica	50.850	50.850	0,00%
3021220000	Jardines Botánicos	12.300	12.300	0,00%
3021040000	Herbario Universitario	14.223	14.223	0,00%
3022520000	Orquesta de Cámara de la UGR	49.000	49.000	0,00%
3021450000	Casa de Porras (mantenimiento del edificio)	7.500	7.500	0,00%
3020870000	Aula Permanente de Formación Abierta	9.251	9.274	-0,25%
3020730000	<b>Vicerrectorado de Responsabilidad Social, Igualdad e Inclusión.</b>	28.000	18.000	55,56%
3020010000	Centro de Actividades Deportivas	270.000	270.000	0,00%
3020770000	Servicios de Salud, Prevención de Riesgos Laborales y Protección Radiológica.	175.060	175.000	0,00%
3020840000	Campus saludable	15.000	15.000	0,00%
3020930000	Sostenibilidad	0	10.000	-100,00%
3020930000	Inclusión y Diversidad: Convenios con Asociaciones	91.200	91.200	0,00%
3020930000	Inclusión y Diversidad: Interpretación lenguaje signos	107.514	60.000	79,19%
3023480000	Ugr Solidaria	25.000	27.000	-7,41%
3022890000	Igualdad y Conciliación	2.000	1.500	33,33%
3023480000	Actuaciones de Cooperación al Desarrollo Local	0	0	0,00%
3022900000	Gabinete de Calidad de Vida y Envejecimiento	4.500	4.500	0,00%
3023510000	<b>Delegación para la Universidad Digital.</b>	10.500	10.000	5,00%
3020040000	Centro de Servicios de Informática y Redes de Comunicación	829.000	829.000	0,00%
3023110000	Oficina Web	61.500	61.500	0,00%
3023270000	Oficina de Software libre	19.600	19.600	0,00%
3021480000	CPRUD	80.200	101.800	-21,22%
3024180000	Gestión de cursos MOOC'S	64.000	109.000	-41,28%
3022730000	Edificio Cevug (mantenimiento del edificio)	7.200	7.200	0,00%
3022860000	<b>Secretaría General y coordinación</b>	105.090	120.000	-12,43%
3022860000	Secretaría General: Servicios Jurídicos	46.335	50.336	-7,95%
3022860000	Secretaría General: Servicios de Asuntos Generales	320.000	317.880	0,67%
3025200000	Oficina de Asistencia en Materia de Registro	20.000	44.600	100,00%
3024680000	Oficina de Protección de Datos	13.000	74.451	-82,54%
3023340000	Archivo Universitario	28.510	28.509	0,00%
3025010100	<b>Vicerrectorado de Política Institucional y Planificación</b>	24.000	24.000	0,00%
3022500000	Unidad de Calidad, Innovación y Prospectiva	17.000	17.000	0,00%
3022500000	Unidad de Calidad, Innovación y Prospectiva:	107.000	107.000	0,00%
3024690000	MEDIALAB UGR,	14.000	14.000	0,00%
3022860000	Documentación, difusión y comunicaciones	228.680	227.990	0,30%
Nueva	Servicio de Información y Atención al Usuario	2.200	0	100,00%
3020210000	Coordinación general de Emprendimiento	9.000	9.000	0,00%
3020000000	<b>Servicios Centrales.</b>	939.994	912.000	3,07%
3020530000	Gabinete de Acción Social	7.690	7.690	0,00%
3020320000	Residencia Carmen de La Victoria	43.500	43.500	0,00%
3020470000	Residencia Corrala de Santiago	34.350	34.350	0,00%
3023200000	Coordinación Melilla	9.000	15.000	-40,00%
3023210000	Coordinación Ceuta	9.000	9.000	0,00%
3021310000	Edificio Fray Luis de Granada (mantenimiento del edificio)	7.200	7.200	0,00%
3023330000	EDIF. Nave de los Ojiares (mantenimiento de la instalación)	3.000	3.000	0,00%
3024750000	Edificio 112 (mantenimiento)	4.020	4.020	0,00%
3024410000	Edificio V Centenario (mantenimiento del edificio)	30.000	30.000	0,00%
3022880000	<b>Oficina de la Inspección de Servicios</b>	14.060	13.500	4,15%
3021150000	Oficina del Defensor Universitario	8.475	8.475	0,00%
3023940000	Oficina de Control Interno	5.000	5.000	0,00%
<b>TOTALES</b>		<b>12.157.701</b>	<b>12.143.941</b>	<b>0,11%</b>

<b>SECCIÓN 2ª.- GASTOS ESTRUCTURALES</b>		
<b>ORGANICA</b>	<b>CENTRO</b>	<b>2022</b>
303000000	Servicios Centrales	5.281.119
303001000	Facultad de Filosofía y Letras	484.388
303002000	Facultad de Derecho	372.598
303003000	Facultad de Ciencias	1.129.378
303004000	Facultad de Medicina	320.076
303005000	Facultad de Farmacia	577.510
303006000	Facultad de Bellas Artes	808.429
303007000	Facultad de Odontología	609.972
303008000	Facultad de Ciencias de la Educación	291.977
303009000	Facultad de Ciencias Políticas y Sociología	287.032
303011000	Facultad de Ciencias del Deporte	372.580
303019000	Facultad de Traducción e Interpretación	110.268
303023000	Comunidad de Ceuta	250.000
303024000	Facultad de Educación y del Deporte de Melilla	175.728
303025000	Facultad de Psicología	365.952
303026000	Facultad de Ciencias Económicas y Empresariales	325.585
303028000	Facultad de Ciencias Sociales y Jurídicas de Melilla	173.779
303029000	Facultad de Comunicación y Documentación	35.985
303030000	Escuela Técnica Superior de Ingeniería de Edificación	139.022
303033000	Facultad de Ciencias de la Salud	21.885
303041000	Escuela Técnica Superior de Arquitectura	183.297
303044000	Escuela Técnica Superior de Ingenierías de Informática y Telecomunicación	517.984
303045000	Edificio San Jerónimo	80.358
303048000	Edificio Cevug	28.404
303049000	Centro de Investigación Biomédica	28.404
303050000	Residencia Corrala de Santiago	30.644
303053000	Aulario de Cartuja	1.602
303056000	Casa de Porras	25.212
303057000	Editorial Universidad de Granada	18.010
303058000	Centro de Servicios de Informática y Redes de Comunicación	167.169
303059000	Centro de Instrumentación Científica	295.470
303060000	Centro de Actividades Deportivas	553.391
303062000	Instituto Andaluz de Geofísica	13.803
303063000	Residencia Carmen de La Victoria	40.336
303065000	Escuela Internacional de Posgrado	54.250
303066000	Centro de Documentación Científica	112.687
303067000	Biblioteca de Medicina y Ciencias de la Salud	91.500
303068000	Edificio Fray Luis de Granada	112.555
303069000	Edificio Politécnico	516.787
303070000	Complejo Administrativo Triunfo	59.007
303071000	Centro Andaluz de Medio Ambiente	137.780
303081000	Facultad de Ciencias de la Salud de Melilla	6.817
303000000	Mantenimiento PTS	565.764
<b>TOTALES</b>		<b>15.774.492</b>

## SECCIÓN 3ª.- ACTIVIDAD ACADÉMICA Y MANTENIMIENTO EJERCICIO 2022

ORGÁNICA	CENTRO	TOTAL	Actividad Académ.	Mantenim.	TOTAL
3010010000	Facultad de Filosofía y Letras	173.116	34.428	144.722	179.150
3010020000	Facultad de Derecho	138.118	32.553	105.646	138.199
3010030000	Facultad de Ciencias	383.819	40.990	373.665	414.655
3010040000	Facultad de Medicina	166.254	12.421	151.941	164.362
3010050000	Facultad de Farmacia	148.646	20.389	143.499	163.888
3010060000	Facultad de Bellas Artes	104.209	9.004	101.456	110.460
3010070000	Facultad de Odontología	59.824	3.304	56.265	59.569
3010080000	Facultad de Ciencias de la Educación	125.235	37.120	100.251	137.371
3010090000	Facultad de Ciencias Políticas y Sociología	71.675	15.029	55.707	70.736
3010100000	E.T.S. de Ingenieros Caminos, Canales y Puertos	104.524	10.191	113.675	123.866
3010110000	Facultad de Ciencias del Deporte	83.563	6.570	85.447	92.017
3010190000	Facultad de Traducción e Interpretación	43.803	9.616	41.300	50.916
3010230000	Facultad de Educación, Economía y Tecnología de Ceuta	44.034	5.715	38.046	43.761
3010240000	Facultad de Educación y del Deporte de Melilla	24.189	6.048	20.218	26.266
3010250000	Facultad de Psicología	75.888	12.565	62.754	75.319
3010260000	Facultad de Ciencias Económicas y Empresariales	153.303	36.863	124.695	161.558
3010280000	Facultad de Ciencias Sociales y Jurídicas de Melilla	18.698	2.699	16.704	19.403
3010290000	Facultad de Comunicación y Documentación	50.744	3.236	46.326	49.562
3010300000	Escuela Técnica Superior de Ingeniería de Edificación	80.969	3.394	74.207	77.601
3010330000	Facultad de Ciencias de la Salud	66.620	10.448	56.056	66.504
3010350000	Facultad de Trabajo Social	18.547	6.343	12.101	18.444
3010400000	Facultad de Relaciones Laborales y Recursos Humanos	36.201	9.140	25.717	34.857
3010410000	E.T.S. de Arquitectura	58.145	6.290	49.075	55.365
3010440000	E.T.S. de Ingenierías de Informática y Telecomunicación	78.142	14.976	74.010	88.986
3010810000	Facultad de Ciencias de la Salud de Melilla	15.289	4.029	12.000	16.029
3010900000	Facultad de Ciencias de la Salud de Ceuta	22.375	3.931	18.580	22.511
<b>Subtotal a Centros</b>		<b>2.345.930</b>	<b>357.292</b>	<b>2.104.063</b>	<b>2.461.355</b>
3019990000	<b>Contratos Programa e Incentivos a Centros</b>	351.510	53.594	315.609	369.203
<b>TOTALES</b>		<b>2.697.440</b>	<b>410.886</b>	<b>2.419.672</b>	<b>2.830.558</b>

<b>SECCIÓN 3ª.- ACTIVIDAD ACADÉMICA EJERCICIO 2022</b>			
<b>ORGÁNICA</b>	<b>CENTRO</b>	<b>NÚMERO DE ALUMNOS</b>	<b>IMPORTE</b>
3010010000	Facultad de Filosofía y Letras	4.554	34.428
3010020000	Facultad de Derecho	4.306	32.553
3010030000	Facultad de Ciencias	5.422	40.990
3010040000	Facultad de Medicina	1.643	12.421
3010050000	Facultad de Farmacia	2.697	20.389
3010060000	Facultad de Bellas Artes	1.191	9.004
3010070000	Facultad de Odontología	437	3.304
3010080000	Facultad de Ciencias de la Educación	4.910	37.120
3010090000	Facultad de Ciencias Políticas y Sociología	1.988	15.029
3010100000	E.T.S. de Ingenieros de Caminos, Canales y Puertos	1.348	10.191
3010110000	Facultad de Ciencias del Deporte	869	6.570
3010190000	Facultad de Traducción e Interpretación	1.272	9.616
3010230000	Facultad de Educación, Economía y Tecnología de Ceuta	756	5.715
3010240000	Facultad de Educación y del Deporte de Melilla	800	6.048
3010250000	Facultad de Psicología	1.662	12.565
3010260000	Facultad de Ciencias Económicas y Empresariales	4.876	36.863
3010280000	Facultad de Ciencias Sociales y Jurídicas de Melilla	357	2.699
3010290000	Facultad de Comunicación y Documentación	428	3.236
3010300000	E.T.S. de Ingeniería de Edificación	449	3.394
3010330000	Facultad de Ciencias de la Salud de Granada	1.382	10.448
3010350000	Facultad de Trabajo Social	839	6.343
3010400000	Facultad de Relaciones Laborales y Recursos Humanos	1.209	9.140
3010410000	E.T.S. de Arquitectura	832	6.290
3010440000	E.T.S. de Ingenierías de Informática y Telecomunicación	1.981	14.976
3010810000	Facultad de Ciencias de la Salud de Melilla	533	4.029
3010900000	Facultad de Ciencias de la Salud de Ceuta	520	3.931
3019990000	Contrato Programa a Centros		53.594
<b>TOTALES</b>		<b>47.261</b>	<b>410.886</b>
Valor punto aplicado en 2021 (redondeado a dos decimales)		7,56	
Valor punto aplicado en 2022 (redondeado a dos decimales)		<b>7,56</b>	



<b>SECCIÓN 3ª.- MANTENIMIENTO EJERCICIO 2022</b>				
<b>ORGÁNICA</b>	<b>CENTRO</b>	<b>SUPERFICIE PONDERADA</b>	<b>IMPORTE</b>	<b>IMPORTE</b>
3010010000	Facultad de Filosofía y Letras	50.815	144.722	144.722
3010020000	Facultad de Derecho	37.095	105.646	105.646
3010030000	Facultad de Ciencias	131.202	373.665	373.665
3010040000	Facultad de Medicina	53.350	151.941	151.941
3010050000	Facultad de Farmacia	50.386	143.499	143.499
3010060000	Facultad de Bellas Artes	35.624	101.456	101.456
3010070000	Facultad de Odontología	19.756	56.265	56.265
3010080000	Facultad de Ciencias de la Educación	35.201	100.251	100.251
3010090000	Facultad de Ciencias Políticas y Sociología	19.560	55.707	55.707
3010100000	E.T.S. de Ingenieros de Caminos, Canales y Puertos	39.914	113.675	113.675
3010110000	Facultad de Ciencias del Deporte	30.002	85.447	85.447
3010190000	Facultad de Traducción e Interpretación	14.502	41.300	41.300
3010230000	Facultad de Educación, Economía y Tecnología de Ceuta	13.359	38.046	38.046
3010240000	Facultad de Educación y del Deporte de Melilla	7.099	20.218	20.218
3010250000	Facultad de Psicología	22.035	62.754	62.754
3010260000	Facultad de Ciencias Económicas y Empresariales	43.784	124.695	124.695
3010280000	Facultad de Ciencias Sociales y Jurídicas de Melilla	5.865	16.704	16.704
3010290000	Facultad de Comunicación y Documentación	16.266	46.326	46.326
3010300000	E.T.S. de Ingeniería de Edificación	26.056	74.207	74.207
3010330000	Facultad de Ciencias de la Salud de Granada	19.683	56.056	56.056
3010350000	Facultad de Trabajo Social	4.249	12.101	12.101
3010400000	Facultad de Relaciones Laborales y Recursos Humanos	9.030	25.717	25.717
3010410000	E.T.S. de Arquitectura+Aulas prefabricadas 2010	17.231	49.075	49.075
3010440000	E.T.S. de Ingenierías de Informática +C.I.T.I.C +Aulas prefabricada	25.987	74.010	74.010
3010810000	Facultad de Ciencias de la Salud de Melilla	3.564	10.149	12.000
3010900000	Facultad de Ciencias de la Salud de Ceuta	6.524	18.580	18.580
3019990000	Contrato Programa a Centros	0	315.609	315.609
<b>TOTALES</b>		<b>738.136</b>	<b>2.417.821</b>	<b>2.419.672</b>
<b>TOTALES CON FONDO DE APOYO</b>				<b>2.419.672</b>
Valor punto aplicado en 2021 (redondeado a dos decimales)			2,85	
<b>Valor punto aplicado en 2022 (redondeado a dos decimales)</b>			<b>2,85</b>	

SECCIÓN 3ª.- SUPERFICIE PONDERADA 2022

ORGÁNICA	CENTRO	Sup. m²	Coef. 1	Sup. m²	Coef. 1	Sup. m²	Coef. 1	Sup. m²	Coef. 1	Sup. m²	Coef. 1	Superficie Ponderada
3010010000	Facultad de Filosofía y Letras + Edif. Departamental + Observatorio	22.575	2,00			3.201	1,50	691	1,25			50.815
3010020000	Facultad de Derecho + Biblioteca + Aulario + Pisos	13.048	2,00			4.330	1,50	3.603	1,25			37.095
3010030000	Facultad de Ciencias+Aulario+Modulos+Mecenas	51.872	2,00	293	1,75	17.964	1,50					131.202
3010040000	Facultad de Medicina							42.680	1,25			53.350
3010050000	Facultad de Farmacia	25.193	2,00									50.386
3010060000	Facultad de Bellas Artes+ Aulario + Edif. Restauracion	16.953	2,00			1.145	1,50					35.624
3010070000	Facultad de Odontología	9.878	2,00									19.756
3010080000	Facultad de Ciencias de la Educación+Biblioteca+Aulas	14.856	2,00			3.659	1,50					35.201
3010090000	Facultad de Ciencias Políticas y Sociología	9.780	2,00									19.560
3010100000	E.T.S. de Ingenieros de Caminos, Canales y Puertos					22.808	1,75					39.914
3010110000	Facultad de Ciencias del Deporte	5.003	2,00	7.439	1,75	4.652	1,50					30.002
3010190000	Facultad de Trad. e Interpretación+Buensuceso+Casona+Palacio d	4.582	2,00	1.449	1,75	1.652	1,50	259	1,25			14.502
3010230000	Facultad de Educación y Humanidades de Ceuta							10.687	1,25			13.359
3010240000	Facultad de Educación y Humanidades de Melilla	2.744	2,00			1.074	1,50					7.099
3010250000	Facultad de Psicología + Biblioteca	10.007	2,00			1.347	1,50					22.035
3010260000	Facultad de Ciencias Económicas y Empresariales	11.386	2,00	5.513	1,75			9.091	1,25			43.784
3010280000	Facultad de Ciencias Sociales de Melilla	2.127	2,00			1.074	1,50					5.865
3010290000	Facultad de Comunicación y Documentación	8.133	2,00									16.266
3010300000	E.T.S. de Ingeniería de Edificación	13.028	2,00									26.056
3010330000	Facultad de Ciencias de la Salud							15.746	1,25			19.683
3010350000	Facultad de Trabajo Social			2.428	1,75							4.249
3010400000	Facultad de Ciencias del Trabajo			5.160	1,75							9.030
3010410000	E.T.S. de Arquitectura											17.231
3010440000	E.T.S. de Ing. Informática + A.pretab+Edificio FOREM			12.213	1,75	3.076	1,50					25.987
3010810000	Facultad de Enfermería de Melilla + Fisioterapia	319	2,00			537	1,50	1.696	1,25			3.564
3010900000	Facultad de Ciencias de la Salud de Ceuta							5219,00	1,25			6.524
	<b>TOTALES</b>	<b>221.484</b>		<b>34.495</b>		<b>66.519</b>		<b>103.457</b>		<b>103.457</b>		<b>738.136</b>

Las columnas "Coeficientes 1 y 2" aplican un coeficiente corrector de la distribución resultante, en función de la antigüedad, conforme al siguiente criterio:

ANTIGÜEDAD DEL EDIFICIO	COEFICIENTE 1
> 0 años a <= 10 años	1,25
> 10 años a <= 20 años	1,50
> 20 años a <= 30 años	1,75
> 30 años	2,00

Ejercicio: 2022 Distribución de Créditos Presupuestarios asignados a Departamentos

	Departamento	Val. Puntos Profesorado	Val. Cred. Matrícula	Asignación Ej. 2022	Asignación Ej. 2021	% 22-21	% Adap.	Adaptac.	Distribución Baremo (R)	Dietas Asist. (R)	Distribución 2022
305001	ÁLGEBRA	7.254	7.461	19.065	18.813	1,34	1,34	0	15.252	2.102	17.354
305048	ANÁLISIS GEOGRÁFICO REGIONAL Y GEOGRAFÍA FÍSICA	4.836	11.383	20.569	20.474	0,46	0,46	0	16.455	0	16.455
305002	ANÁLISIS MATEMÁTICO	9.672	11.912	25.934	25.986	-0,20	-0,20	0	20.747	0	20.747
305003	ANATOMÍA PATOLÓGICA E HISTORIA DE LA CIENCIA	4.464	5.847	14.661	13.914	5,37	5,37	0	11.729	0	11.729
305008	ANATOMÍA Y EMBRIOLOGÍA HUMANA	7.022	16.364	27.736	28.382	-2,28	-2,28	0	22.189	2.102	24.291
305110	ANTROPOLOGÍA SOCIAL	6.882	7.012	18.244	18.342	-0,53	-0,53	0	14.595	0	14.595
305056	ARQUITECTURA Y TECNOLOGÍA DE COMPUTADORES	13.066	12.081	29.497	30.959	-4,72	-4,72	0	23.598	1.051	24.649
305005	BIOLOGÍA CELULAR	5.952	8.677	18.979	18.865	0,60	0,60	0	15.183	0	15.183
305118	BIOQUÍMICA Y BIOLOGÍA MOLECULAR 1	7.812	10.336	22.498	22.127	1,68	1,68	0	17.998	0	17.998
305119	BIOQUÍMICA Y BIOLOGÍA MOLECULAR 2	7.812	12.099	24.261	23.714	2,30	2,30	0	19.408	0	19.408
305120	BIOQUÍMICA Y BIOLOGÍA MOLECULAR 3 E INMUNOLOGÍA	8.184	15.781	28.315	28.633	-1,11	-1,11	0	22.652	1.051	23.704
305106	BOTÁNICA	7.347	8.520	20.217	20.075	0,71	0,71	0	16.174	0	16.174
305086	CIENCIA POLÍTICA Y DE LA ADMINISTRACIÓN	13.066	20.737	38.154	36.915	3,35	3,35	0	30.523	0	30.523
305077	CIENCIAS DE LA COMPUTACIÓN E INTELIGENCIA ARTIFICIAL	28.551	28.869	61.770	61.405	0,59	0,59	0	49.416	5.256	54.672
305009	CIRUGÍA Y SUS ESPECIALIDADES	8.928	29.367	42.645	43.151	-1,17	-1,17	0	34.116	0	34.116
305105	COMERCIALIZACIÓN E INVESTIGACIÓN DE MERCADOS	11.718	13.826	29.894	30.293	-1,32	-1,32	0	23.915	1.051	24.966
305010	CONSTRUCCIONES ARQUITECTÓNICAS	13.438	18.132	35.920	48.514	-25,96	-5,00	-2.426	36.871	0	36.871
305011	DERECHO ADMINISTRATIVO	10.184	16.795	31.328	30.271	3,49	3,49	0	25.063	2.102	27.165
305012	DERECHO CIVIL	11.811	17.326	33.487	32.751	2,25	2,25	0	26.790	2.102	28.892
305013	DERECHO CONSTITUCIONAL	8.928	16.320	29.598	29.631	-0,11	-0,11	0	23.679	0	23.679
305088	DERECHO DEL TRABAJO Y DE LA SEGURIDAD SOCIAL	12.090	17.393	33.833	32.784	3,20	3,20	0	27.067	3.154	30.220
305015	DERECHO FINANCIERO Y TRIBUTARIO	8.835	12.165	25.350	22.978	10,32	10,00	2.298	20.221	3.154	23.374
305016	DERECHO INTERNACIONAL PRIVADO E HISTORIA DEL DERECHO	5.812	8.366	18.529	16.887	9,72	9,72	0	14.823	0	14.823
305087	DERECHO INTERNACIONAL PÚBLICO Y RELACIONES INTERNACIONAL	7.300	9.029	20.679	20.423	1,25	1,25	0	16.543	0	16.543
305017	DERECHO MERCANTIL Y DERECHO ROMANO	9.021	16.296	29.667	28.099	5,58	5,58	0	23.733	1.051	24.785
305078	DERECHO PENAL	8.416	11.400	24.166	23.971	0,82	0,82	0	19.333	1.051	20.384
305014	DERECHO PROCESAL Y DERECHO ECLESIASTICO DEL ESTADO	7.486	11.788	23.625	23.131	2,14	2,14	0	18.900	1.051	19.951

Distribución 2022 = Distribución Baremo(R) + Dietas Asist.(R)  
 Distribución Baremo(R) = Asignación Ej. 2022 (Si Adaptación = 0) [Reducida un 20%] ||| Distribución Baremo(R) = Asignación Ej. 2021 +/- Adaptación (Si Adaptación <=0) [Reducida un 20%]  
 Asignación Ej. 2022 = Val. Puntos Profesorado + Val. Cred. Matrícula + 4.350€ de distribución lineal.  
 Adaptación = 0 (Si %Adapt. >=5% o <10%) ||| Adaptación = -5% de Asignación Ej. 2021 (Si %Adapt.<=-5%) ||| Adaptación = 10% de Asignación Ej. 2021 (Si %Adapt.>=10%)  
 Dietas Asist.(R) = Dietas Asist. [Reducidas un 20%]  
 [Reducción 20% Contrato Programa Dptos.]

Ejercicio: 2022 Distribución de Créditos Presupuestarios asignados a Departamentos

	Departamento	Val. Puntos Profesorado	Val. Cred. Matrícula	Asignación Ej. 2022	Asignación Ej. 2021	% 22-21	% Adap.	Adaptac.	Distribución Baremo (R)	Dietas Asist. (R)	Distribución 2022
305018	DIBUJO	12.090	12.638	29.078	29.700	-2,09	-2,09	0	23.263	0	23.263
305021	DIDÁCTICA DE LA EXPRESIÓN MUSICAL, PLÁSTICA Y CORPORAL	21.297	79.392	105.039	101.877	3,10	3,10	0	84.031	15.768	99.799
305022	DIDÁCTICA DE LA LENGUA Y LA LITERATURA	18.507	37.924	60.781	59.800	1,64	1,64	0	48.625	15.768	64.393
305023	DIDÁCTICA DE LA MATEMÁTICA	11.114	32.269	47.732	46.357	2,97	2,97	0	38.186	6.307	44.493
305019	DIDÁCTICA DE LAS CIENCIAS EXPERIMENTALES	7.812	30.847	43.009	40.649	5,81	5,81	0	34.407	5.256	39.663
305020	DIDÁCTICA DE LAS CIENCIAS SOCIALES	6.278	27.341	37.969	36.856	3,02	3,02	0	30.375	7.358	37.734
305024	DIDÁCTICA Y ORGANIZACIÓN ESCOLAR	21.530	59.378	85.257	83.966	1,54	1,54	0	68.206	19.973	88.179
305116	ECOLOGÍA	5.952	8.002	18.304	18.219	0,47	0,47	0	14.643	0	14.643
305025	ECONOMÍA APLICADA	14.043	19.981	38.374	41.337	-7,17	-5,00	-2.067	31.416	5.256	36.672
305026	ECONOMÍA FINANCIERA Y CONTABILIDAD	19.576	31.899	55.826	53.995	3,39	3,39	0	44.660	13.666	58.326
305121	ECONOMÍA INTERNACIONAL Y DE ESPAÑA	8.556	11.091	23.997	23.888	0,46	0,46	0	19.197	3.154	22.351
305027	EDAFOLOGÍA Y QUÍMICA AGRÍCOLA	4.092	6.805	15.247	14.363	6,15	6,15	0	12.197	0	12.197
305085	EDUCACIÓN FÍSICA Y DEPORTIVA	23.250	36.021	63.621	57.242	11,15	10,00	5.724	50.373	22.075	72.448
305084	ELECTROMAGNETISMO Y FÍSICA DE LA MATERIA	5.580	7.605	17.535	18.317	-4,27	-4,27	0	14.028	0	14.028
305115	ELECTRÓNICA Y TECNOLOGÍA DE COMPUTADORES	10.602	16.224	31.176	31.511	-1,06	-1,06	0	24.941	1.051	25.992
305113	ENFERMERÍA	29.760	78.874	112.984	115.445	-2,13	-2,13	0	90.387	31.536	121.923
305083	ESCULTURA	8.230	10.936	23.517	24.401	-3,62	-3,62	0	18.814	0	18.814
305030	ESTADÍSTICA E INVESTIGACIÓN OPERATIVA	24.831	29.030	58.211	56.238	3,51	3,51	0	46.569	10.512	57.081
305096	ESTOMATOLOGÍA	21.808	14.417	40.576	41.123	-1,33	-1,33	0	32.460	0	32.460
305031	ESTRATIGRAFÍA Y PALEONTOLOGÍA	5.580	7.843	17.773	17.459	1,79	1,79	0	14.218	0	14.218
305032	ESTUDIOS SEMIÓTICOS	10.788	3.762	18.900	18.792	0,57	0,57	0	15.120	0	15.120
305033	EXPRESIÓN GRÁFICA ARQUITECTÓNICA Y EN LA INGENIERÍA	22.878	22.615	49.843	50.073	-0,46	-0,46	0	39.875	0	39.875
305034	FARMACIA Y TECNOLOGÍA FARMACÉUTICA	6.324	20.785	31.459	31.976	-1,62	-1,62	0	25.167	0	25.167
305035	FARMACOLOGÍA	8.463	15.894	28.707	31.470	-8,78	-5,00	-1.573	23.917	1.051	24.968
305037	FILOLOGÍA FRANCESA	9.021	9.702	23.073	22.581	2,18	2,18	0	18.458	1.051	19.510
305038	FILOLOGÍA GRIEGA Y ESLAVA	9.672	5.328	19.350	20.632	-6,22	-5,00	-1.032	15.680	0	15.680
305039	FILOLOGÍA INGLESA Y ALEMANA	23.622	25.986	53.358	55.751	-4,29	-4,29	0	42.687	0	42.687

Distribución 2022 = Distribución Baremo(R) + Dietas Asist. (R)  
 Distribución Baremo(R) = Asignación Ej. 2022 (Si Adaptación = 0) [Reducida un 20%] ||| Distribución Baremo(R) = Asignación Ej. 2021 +/- Adaptación (Si Adaptación <=0) [Reducida un 20%]  
 Asignación Ej. 2022 = Val. Puntos Profesorado + Val. Cred. Matrícula + 4.350€ de distribución lineal.  
 Adaptación = 0 (Si %Adapt. >=5% o <10%) ||| Adaptación = -5% de Asignación Ej. 2021 (Si %Adapt. <=5%) ||| Adaptación = 10% de Asignación Ej. 2021 (Si %Adapt. >=10%)  
 Dietas Asist. (R) = Dietas Asist. [Reducidas un 20%]  
 [Reducción 20% Contrato Programa Dptos.]

Ejercicio: 2022 Distribución de Créditos Presupuestarios asignados a Departamentos

	Departamento	Val. Puntos Profesorado	Val. Cred. Matrícula	Asignación Ej. 2022	Asignación Ej. 2021	% 22-21	% Adap.	Adaptac.	Distribución Baremo (R)	Dietas Asist. (R)	Distribución 2022
305040	FILOLOGÍA LATINA	3.348	2.178	9.876	10.208	-3,26	-3,26	0	7.901	0	7.901
305041	FILOLOGÍAS ROMÁNICA, ITALIANA, GALLEGO-PORTUGUESA Y CAT	6.975	5.005	16.330	16.065	1,65	1,65	0	13.064	0	13.064
305043	FILOSOFÍA DEL DERECHO	4.232	6.828	15.410	14.999	2,74	2,74	0	12.328	1.051	13.379
305042	FILOSOFÍA I	7.161	7.260	18.771	18.855	-0,45	-0,45	0	15.017	0	15.017
305122	FILOSOFÍA II	4.836	5.264	14.450	14.742	-1,98	-1,98	0	11.560	0	11.560
305044	FÍSICA APLICADA	16.368	19.722	40.440	41.057	-1,50	-1,50	0	32.352	0	32.352
305045	FÍSICA ATÓMICA, MOLECULAR Y NUCLEAR	7.068	7.012	18.430	18.611	-0,98	-0,98	0	14.744	0	14.744
305080	FÍSICA TEÓRICA Y DEL COSMOS	11.532	12.144	28.026	27.440	2,13	2,13	0	22.421	0	22.421
305123	FISICOQUÍMICA	4.604	10.511	19.465	18.549	4,94	4,94	0	15.572	0	15.572
305046	FISIOLOGÍA	14.973	24.637	43.960	44.386	-0,96	-0,96	0	35.168	5.256	40.424
305107	FISIOLOGÍA VEGETAL	5.580	7.770	17.700	19.059	-7,13	-5,00	-953	14.485	0	14.485
305112	FISIOTERAPIA	13.020	19.462	36.832	37.484	-1,74	-1,74	0	29.466	6.307	35.773
305089	GENÉTICA	7.719	7.774	19.843	19.511	1,70	1,70	0	15.875	0	15.875
305047	GEODINÁMICA	7.812	10.188	22.350	21.305	4,91	4,91	0	17.880	0	17.880
305049	GEOGRAFÍA HUMANA	4.371	6.005	14.726	14.737	-0,08	-0,08	0	11.781	0	11.781
305050	GEOMETRÍA Y TOPOLOGÍA	9.672	8.275	22.297	20.683	7,80	7,80	0	17.837	0	17.837
305108	HISTOLOGÍA	4.790	14.588	23.727	25.009	-5,13	-5,00	-1.250	19.007	1.051	20.058
305090	HISTORIA ANTIGUA	3.348	4.924	12.622	12.434	1,51	1,51	0	10.097	1.051	11.148
305052	HISTORIA CONTEMPORÁNEA	4.836	5.953	15.139	14.501	4,40	4,40	0	12.111	0	12.111
305051	HISTORIA DEL ARTE	13.020	16.942	34.312	33.043	3,84	3,84	0	27.450	0	27.450
305053	HISTORIA MEDIEVAL Y CIENCIAS Y TÉCNICAS HISTORIOGRÁFICAS	5.115	6.467	15.932	15.743	1,21	1,21	0	12.746	0	12.746
305054	HISTORIA MODERNA Y DE AMÉRICA	5.208	6.275	15.833	15.390	2,88	2,88	0	12.667	1.051	13.718
305127	HISTORIA Y CIENCIAS DE LA MÚSICA	4.836	8.490	17.676	17.360	1,82	1,82	0	14.141	0	14.141
305081	INFORMACIÓN Y COMUNICACIÓN	13.485	9.843	27.678	26.567	4,18	4,18	0	22.142	0	22.142
305092	INGENIERÍA CIVIL	11.858	8.997	25.205	33.209	-24,10	-5,00	-1.660	25.239	0	25.239
305124	INGENIERÍA DE LA CONSTRUCCIÓN Y PROYECTOS DE INGENIERÍA	5.626	3.388	13.364	13.001	2,80	2,80	0	10.691	0	10.691
305055	INGENIERÍA QUÍMICA	10.323	11.933	26.606	25.890	2,77	2,77	0	21.285	0	21.285

Distribución 2022 = Distribución Baremo(R) + Dietas Asist. (R)  
 Distribución Baremo(R) = Asignación Ej. 2022 (Si Adaptación = 0) [Reducida un 20%] ||| Distribución Baremo(R) = Asignación Ej. 2021 +/- Adaptación (Si Adaptación <=0) [Reducida un 20%]  
 Asignación Ej. 2022 = Val. Puntos Profesorado + Val. Cred. Matrícula + 4.350€ de distribución lineal.  
 Adaptación = 0 (Si %Adapt. >=5% o <10%) ||| Adaptación = -5% de Asignación Ej. 2021 (Si %Adapt. <=5%) ||| Adaptación = 10% de Asignación Ej. 2021 (Si %Adapt. >=10%)  
 Dietas Asist. (R) = Dietas Asist. [Reducidas un 20%]  
 [Reducción 20% Contrato Programa Dptos.]

## Ejercicio: 2022 Distribución de Créditos Presupuestarios asignados a Departamentos

	Departamento	Val. Puntos Profesorado	Val. Cred. Matrícula	Asignación Ej. 2022	Asignación Ej. 2021	% 22-21	% Adap.	Adaptac.	Distribución Baremo (R)	Dietas Asist. (R)	Distribución 2022
305036	LENGUA ESPAÑOLA	6.836	8.738	19.924	21.587	-7,70	-5,00	-1.079	16.406	0	16.406
305079	LENGUAJES Y SISTEMAS INFORMÁTICOS	19.298	21.348	44.996	45.102	-0,24	-0,24	0	35.996	3.154	39.150
305057	LINGÜÍSTICA GENERAL Y TEORÍA DE LA LITERATURA	10.416	11.149	25.915	26.901	-3,67	-3,67	0	20.732	0	20.732
305103	LITERATURA ESPAÑOLA	4.464	4.361	13.175	14.107	-6,60	-5,00	-705	10.721	0	10.721
305058	MATEMÁTICA APLICADA	18.600	18.862	41.812	40.069	4,35	4,35	0	33.450	0	33.450
305100	MECÁNICA DE ESTRUCTURAS E INGENIERÍA HIDRÁULICA	12.648	13.094	30.092	33.510	-10,20	-5,00	-1.676	25.468	0	25.468
305059	MEDICINA	14.043	35.138	53.531	53.634	-0,19	-0,19	0	42.825	1.051	43.876
305130	MEDICINA LEGAL, TOXICOLOGÍA Y ANTROPOLOGÍA FÍSICA	6.650	11.167	22.167	21.871	1,35	1,35	0	17.733	1.051	18.784
305094	MEDICINA PREVENTIVA Y SALUD PÚBLICA	6.603	11.065	22.018	22.275	-1,16	-1,16	0	17.614	1.051	18.665
305126	METODOLOGÍA DE LAS CIENCIAS DEL COMPORTAMIENTO	4.464	6.000	14.814	14.767	0,32	0,32	0	11.851	0	11.851
305102	MÉTODOS CUANTITATIVOS PARA LA ECONOMÍA Y LA EMPRESA	7.672	11.769	23.792	23.691	0,42	0,42	0	19.033	2.102	21.136
305101	MÉTODOS DE INVESTIGACIÓN Y DIAGNÓSTICO EN EDUCACIÓN	12.044	25.528	41.921	40.929	2,43	2,43	0	33.537	10.512	44.049
305061	MICROBIOLOGÍA	13.718	22.410	40.478	40.150	0,82	0,82	0	32.382	0	32.382
305062	MINERALOGÍA Y PETROLOGÍA	8.928	4.334	17.612	16.296	8,07	8,07	0	14.089	0	14.089
305063	NUTRICIÓN Y BROMATOLOGÍA	8.184	19.037	31.571	31.637	-0,21	-0,21	0	25.256	1.051	26.308
305064	OBSTETRICIA Y GINECOLOGÍA	2.511	6.912	13.773	13.692	0,59	0,59	0	11.019	0	11.019
305093	ÓPTICA	13.764	17.614	35.728	34.613	3,22	3,22	0	28.582	0	28.582
305099	ORGANIZACIÓN DE EMPRESAS I	11.300	13.876	29.525	28.390	4,00	4,00	0	23.620	1.051	24.671
305131	ORGANIZACIÓN DE EMPRESAS II	10.648	12.442	27.441	26.892	2,04	2,04	0	21.953	3.154	25.106
305065	PARASITOLOGÍA	4.836	9.060	18.246	17.933	1,74	1,74	0	14.597	0	14.597
305066	PEDAGOGÍA	12.648	26.170	43.168	42.128	2,47	2,47	0	34.535	8.410	42.944
305091	PEDIATRÍA	3.348	9.323	17.021	16.659	2,17	2,17	0	13.617	0	13.617
305067	PERSONALIDAD, EVALUACIÓN Y TRATAMIENTO PSICOLÓGICO	15.670	19.890	39.911	38.984	2,38	2,38	0	31.929	6.307	38.236
305082	PINTURA	11.346	12.434	28.130	28.720	-2,05	-2,05	0	22.504	0	22.504
305068	PREHISTORIA Y ARQUEOLOGÍA	9.300	11.028	24.678	23.685	4,19	4,19	0	19.742	0	19.742
305128	PSICOBIOLÓGIA	4.464	6.498	15.312	14.673	4,35	4,35	0	12.249	0	12.249
305069	PSICOLOGÍA EVOLUTIVA Y DE LA EDUCACIÓN	23.622	60.504	88.476	87.952	0,60	0,60	0	70.780	16.819	87.600

Distribución 2022 = Distribución Baremo(R) + Dietas Asist.(R)  
Distribución Baremo(R) = Asignación Ej. 2022 (Si Adaptación = 0) [Reducida un 20%] ||| Distribución Baremo(R) = Asignación Ej. 2021 +/- Adaptación (Si Adaptación <=0) [Reducida un 20%]  
Asignación Ej. 2022 = Val. Puntos Profesorado + Val. Cred. Matrícula + 4.350€ de distribución lineal.  
Adaptación = 0 (Si %Adapt. >=5% o <10%) ||| Adaptación = -5% de Asignación Ej. 2021 (Si %Adapt. <=5%) ||| Adaptación = 10% de Asignación Ej. 2021 (Si %Adapt. >=10%)  
Dietas Asist.(R) = Dietas Asist. [Reducidas un 20%]  
[Reducción 20% Contrato Programa Dptos.]

Ejercicio: 2022 Distribución de Créditos Presupuestarios asignados a Departamentos

	Departamento	Val. Puntos Profesorado	Val. Cred. Matrícula	Asignación Ej. 2022	Asignación Ej. 2021	% 22-21	% Adap.	Adaptac.	Distribución Baremo (R)	Dietas Asist. (R)	Distribución 2022
305070	PSICOLOGÍA EXPERIMENTAL	13.020	12.547	29.917	30.044	-0,42	-0,42	0	23.934	3.154	27.088
305098	PSICOLOGÍA SOCIAL	10.137	16.872	31.359	33.077	-5,19	-5,00	-1.654	25.139	3.154	28.292
305129	PSIQUIATRÍA	2.511	9.230	16.091	17.166	-6,26	-5,00	-858	13.046	0	13.046
305071	QUÍMICA ANALÍTICA	11.160	12.080	27.590	27.243	1,27	1,27	0	22.072	0	22.072
305104	QUÍMICA FARMACÉUTICA Y ORGÁNICA	5.208	10.497	20.055	19.417	3,29	3,29	0	16.044	0	16.044
305072	QUÍMICA FÍSICA	6.324	6.767	17.441	16.537	5,47	5,47	0	13.953	0	13.953
305073	QUÍMICA INORGÁNICA	11.904	14.579	30.833	31.331	-1,59	-1,59	0	24.667	1.051	25.718
305074	QUÍMICA ORGÁNICA	7.440	8.734	20.524	21.078	-2,63	-2,63	0	16.419	0	16.419
305075	RADIOLOGÍA Y MEDICINA FÍSICA	4.046	9.255	17.650	18.084	-2,40	-2,40	0	14.120	0	14.120
305076	SOCIOLOGÍA	17.577	34.164	56.091	55.045	1,90	1,90	0	44.873	4.205	49.078
305114	TEORÍA DE LA SEÑAL, TELEMÁTICA Y COMUNICACIONES	11.718	9.555	25.623	25.513	0,43	0,43	0	20.498	0	20.498
305109	TEORÍA E HISTORIA ECONÓMICA	8.928	10.634	23.912	24.764	-3,44	-3,44	0	19.130	0	19.130
305111	TRABAJO SOCIAL Y SERVICIOS SOCIALES	7.952	14.484	26.786	26.838	-0,20	-0,20	0	21.428	0	21.428
305095	TRADUCCIÓN E INTERPRETACIÓN	21.204	15.555	41.109	42.792	-3,93	-3,93	0	32.887	0	32.887
305125	URBANÍSTICA Y ORDENACIÓN DEL TERRITORIO	5.022	3.983	13.355	13.440	-0,63	-0,63	0	10.684	0	10.684
305117	ZOOLOGÍA	10.648	14.736	29.734	28.756	3,40	3,40	0	23.788	2.102	25.890
<b>Total Departamentos</b>		<b>1.271.683</b>	<b>1.928.529</b>	<b>3.739.614</b>	<b>3.737.316</b>			<b>-8.911</b>	<b>3.008.802</b>	<b>271.206</b>	<b>3.280.008</b>
305999	CONTRATO PROGRAMA DEPARTAMENTOS (R)										448.477
<b>Total Incentivos + Contrato Programa</b>											<b>448.477</b>
<b>Total:</b>		<b>1.271.683</b>	<b>1.928.529</b>	<b>3.739.614</b>	<b>3.737.316</b>			<b>-8.911</b>	<b>3.008.802</b>	<b>271.206</b>	<b>3.728.485</b>

Distribución 2022 = Distribución Baremo(R) + Dietas Asist. (R)  
 Distribución Baremo(R) = Asignación Ej. 2022 (Si Adaptación = 0) [Reducida un 20%] ||| Distribución Baremo(R) = Asignación Ej. 2021 +/- Adaptación (Si Adaptación <=0) [Reducida un 20%]  
 Asignación Ej. 2022 = Val. Puntos Profesorado + Val. Cred. Matrícula + 4.350€ de distribución lineal.  
 Adaptación = 0 (Si %Adapt. >=5% o <10%) ||| Adaptación = -5% de Asignación Ej. 2021 (Si %Adapt. <=5%) ||| Adaptación = 10% de Asignación Ej. 2021 (Si %Adapt. >=10%)  
 Dietas Asist. (R) = Dietas Asist. [Reducidas un 20%]  
 [Reducción 20% Contrato Programa Dptos.]



Sección IV

Ejercicio: 2022

Créditos Matriculados

Departamento		Cr. ECTS	Coef. Exp.	Cred. Tot.	Matriculas	Cred. Pon.
Área						
<b>305001</b>	<b>ÁLGEBRA</b>					
	ÁLGEBRA	300,00	1,20	360,00	2.355,00	16.956,00
		<b>300,00</b>		<b>360,00</b>	<b>2.355,00</b>	<b>16.956,00</b>
<b>305048</b>	<b>ANÁLISIS GEOGRÁFICO REGIONAL Y GEOGRAFÍA FÍSICA</b>					
	ANÁLISIS GEOGRÁFICO REGIONAL	321,00	1,20	385,20	1.688,00	12.222,00
	GEOGRAFÍA FÍSICA	306,00	1,20	367,20	1.894,00	13.647,60
		<b>627,00</b>		<b>752,40</b>	<b>3.582,00</b>	<b>25.869,60</b>
<b>305002</b>	<b>ANÁLISIS MATEMÁTICO</b>					
	ANÁLISIS MATEMÁTICO	450,00	1,20	540,00	3.760,00	27.072,00
		<b>450,00</b>		<b>540,00</b>	<b>3.760,00</b>	<b>27.072,00</b>
<b>305003</b>	<b>ANATOMÍA PATOLÓGICA E HISTORIA DE LA CIENCIA</b>					
	ANATOMÍA PATOLÓGICA	36,00	2,00	72,00	760,00	9.706,00
	HISTORIA DE LA CIENCIA	36,00	1,00	36,00	597,00	3.582,00
		<b>72,00</b>		<b>108,00</b>	<b>1.357,00</b>	<b>13.288,00</b>
<b>305008</b>	<b>ANATOMÍA Y EMBRIOLOGÍA HUMANA</b>					
	ANATOMÍA Y EMBRIOLOGÍA HUMANA	131,00	2,00	262,00	2.855,00	37.192,00
		<b>131,00</b>		<b>262,00</b>	<b>2.855,00</b>	<b>37.192,00</b>
<b>305110</b>	<b>ANTROPOLOGÍA SOCIAL</b>					
	ANTROPOLOGÍA SOCIAL	396,00	1,00	396,00	2.656,00	15.936,00
		<b>396,00</b>		<b>396,00</b>	<b>2.656,00</b>	<b>15.936,00</b>
<b>305056</b>	<b>ARQUITECTURA Y TECNOLOGÍA DE COMPUTADORES</b>					
	ARQUITECTURA Y TECNOLOGÍA DE COMPUTADORES	372,00	1,60	595,20	2.627,00	25.219,20
	INGENIERÍA DE SISTEMAS Y AUTOMÁTICA	36,00	1,60	57,60	233,00	2.236,80
		<b>408,00</b>		<b>652,80</b>	<b>2.860,00</b>	<b>27.456,00</b>
<b>305005</b>	<b>BIOLOGÍA CELULAR</b>					
	BIOLOGÍA CELULAR	90,00	1,80	162,00	1.826,00	19.720,80
		<b>90,00</b>		<b>162,00</b>	<b>1.826,00</b>	<b>19.720,80</b>

Sección IV

Ejercicio: 2022

Créditos Matriculados

	Departamento	Área	Cr. ECTS	Coef. Exp.	Cred. Tot.	Matriculas	Cred. Pon.
<b>305118</b>	<b>BIOQUÍMICA Y BIOLOGÍA MOLECULAR 1</b>						
	BIOQUÍMICA Y BIOLOGÍA MOLECULAR I		165,00	1,80	297,00	2.127,00	23.490,00
			<b>165,00</b>		<b>297,00</b>	<b>2.127,00</b>	<b>23.490,00</b>
<b>305119</b>	<b>BIOQUÍMICA Y BIOLOGÍA MOLECULAR 2</b>						
	BIOQUÍMICA Y BIOLOGÍA MOLECULAR II		114,00	1,80	205,20	2.546,00	27.496,80
			<b>114,00</b>		<b>205,20</b>	<b>2.546,00</b>	<b>27.496,80</b>
<b>305120</b>	<b>BIOQUÍMICA Y BIOLOGÍA MOLECULAR 3 E INMUNOLOGÍA</b>						
	INMUNOLOGÍA		66,00	1,80	118,80	1.430,00	15.049,80
	BIOQUÍMICA Y BIOLOGÍA MOLECULAR III		73,00	1,80	131,40	1.901,00	20.817,00
			<b>139,00</b>		<b>250,20</b>	<b>3.331,00</b>	<b>35.866,80</b>
<b>305106</b>	<b>BOTÁNICA</b>						
	BOTÁNICA		84,00	1,80	151,20	1.793,00	19.364,40
			<b>84,00</b>		<b>151,20</b>	<b>1.793,00</b>	<b>19.364,40</b>
<b>305086</b>	<b>CIENCIA POLÍTICA Y DE LA ADMINISTRACIÓN</b>						
	CIENCIA POLÍTICA Y DE LA ADMINISTRACIÓN		972,00	1,00	972,00	7.855,00	47.130,00
			<b>972,00</b>		<b>972,00</b>	<b>7.855,00</b>	<b>47.130,00</b>
<b>305077</b>	<b>CIENCIAS DE LA COMPUTACIÓN E INTELIGENCIA ARTIFICIAL</b>						
	CIENCIAS DE LA COMPUTACIÓN E INTELIGENCIA ARTIFICIAL		882,00	1,60	1.411,20	6.753,00	65.611,20
			<b>882,00</b>		<b>1.411,20</b>	<b>6.753,00</b>	<b>65.611,20</b>
<b>305009</b>	<b>CIRUGÍA Y SUS ESPECIALIDADES</b>						
	CIRUGÍA		148,00	2,00	296,00	3.092,00	42.960,00
	OFTALMOLOGÍA		18,00	2,00	36,00	447,00	5.364,00
	OTORRINOLARINGOLOGÍA		24,00	2,00	48,00	532,00	6.384,00
	UROLOGÍA		14,00	2,00	28,00	362,00	5.568,00
	TRAUMATOLOGÍA Y ORTOPEDIA		25,00	2,00	50,00	489,00	6.468,00
			<b>229,00</b>		<b>458,00</b>	<b>4.922,00</b>	<b>66.744,00</b>

	Departamento	Área	Cr. ECTS	Coef. Exp.	Cred. Tot.	Matriculas	Cred. Pon.
<b>305105</b>	<b>COMERCIALIZACIÓN E INVESTIGACIÓN DE MERCADOS</b>						
	COMERCIALIZACIÓN E INVESTIGACIÓN DE MERCADOS		480,00	1,00	480,00	5.132,00	31.422,00
			<b>480,00</b>		<b>480,00</b>	<b>5.132,00</b>	<b>31.422,00</b>
<b>305010</b>	<b>CONSTRUCCIONES ARQUITECTÓNICAS</b>						
	COMPOSICIÓN ARQUITECTÓNICA		48,00	1,60	76,80	894,00	8.582,40
	CONSTRUCCIONES ARQUITECTÓNICAS		342,00	1,60	547,20	3.376,00	32.625,60
			<b>390,00</b>		<b>624,00</b>	<b>4.270,00</b>	<b>41.208,00</b>
<b>305011</b>	<b>DERECHO ADMINISTRATIVO</b>						
	DERECHO ADMINISTRATIVO		489,00	1,00	489,00	6.237,00	38.170,00
			<b>489,00</b>		<b>489,00</b>	<b>6.237,00</b>	<b>38.170,00</b>
<b>305012</b>	<b>DERECHO CIVIL</b>						
	DERECHO CIVIL		496,00	1,00	496,00	6.344,00	39.378,00
			<b>496,00</b>		<b>496,00</b>	<b>6.344,00</b>	<b>39.378,00</b>
<b>305013</b>	<b>DERECHO CONSTITUCIONAL</b>						
	DERECHO CONSTITUCIONAL		498,00	1,00	498,00	6.411,00	37.092,00
			<b>498,00</b>		<b>498,00</b>	<b>6.411,00</b>	<b>37.092,00</b>
<b>305088</b>	<b>DERECHO DEL TRABAJO Y DE LA SEGURIDAD SOCIAL</b>						
	DERECHO DEL TRABAJO Y DE LA SEGURIDAD SOCIAL		509,00	1,00	509,00	6.158,00	39.530,00
			<b>509,00</b>		<b>509,00</b>	<b>6.158,00</b>	<b>39.530,00</b>
<b>305015</b>	<b>DERECHO FINANCIERO Y TRIBUTARIO</b>						
	DERECHO FINANCIERO Y TRIBUTARIO		393,00	1,00	393,00	4.254,00	27.648,00
			<b>393,00</b>		<b>393,00</b>	<b>4.254,00</b>	<b>27.648,00</b>
<b>305016</b>	<b>DERECHO INTERNACIONAL PRIVADO E HISTORIA DEL DERECHO</b>						
	DERECHO INTERNACIONAL PRIVADO		154,00	1,00	154,00	1.597,00	11.888,00
	HISTORIA DEL DERECHO Y DE LAS INSTITUCIONES		88,00	1,00	88,00	1.189,00	7.126,00
			<b>242,00</b>		<b>242,00</b>	<b>2.786,00</b>	<b>19.014,00</b>

	Departamento	Área	Cr. ECTS	Coef. Exp.	Cred. Tot.	Matriculas	Cred. Pon.
<b>305087</b>	<b>DERECHO INTERNACIONAL PÚBLICO Y RELACIONES INTERNACIONALES</b>						
	DERECHO INTERNACIONAL PÚBLICO Y RELACIONES INTERNACI		380,00	1,00	380,00	3.153,00	20.520,00
			<b>380,00</b>		<b>380,00</b>	<b>3.153,00</b>	<b>20.520,00</b>
<b>305017</b>	<b>DERECHO MERCANTIL Y DERECHO ROMANO</b>						
	DERECHO MERCANTIL		458,00	1,00	458,00	4.791,00	30.802,00
	DERECHO ROMANO		72,00	1,00	72,00	1.039,00	6.234,00
			<b>530,00</b>		<b>530,00</b>	<b>5.830,00</b>	<b>37.036,00</b>
<b>305078</b>	<b>DERECHO PENAL</b>						
	DERECHO PENAL		409,00	1,00	409,00	4.284,00	25.909,00
			<b>409,00</b>		<b>409,00</b>	<b>4.284,00</b>	<b>25.909,00</b>
<b>305014</b>	<b>DERECHO PROCESAL Y DERECHO ECLESIASTICO DEL ESTADO</b>						
	DERECHO ECLESIASTICO DEL ESTADO		72,00	1,00	72,00	896,00	5.376,00
	DERECHO PROCESAL		292,00	1,00	292,00	3.570,00	21.416,00
			<b>364,00</b>		<b>364,00</b>	<b>4.466,00</b>	<b>26.792,00</b>
<b>305018</b>	<b>DIBUJO</b>						
	DIBUJO		183,00	1,40	256,20	3.394,00	28.723,80
			<b>183,00</b>		<b>256,20</b>	<b>3.394,00</b>	<b>28.723,80</b>
<b>305021</b>	<b>DIDÁCTICA DE LA EXPRESIÓN MUSICAL, PLÁSTICA Y CORPORAL</b>						
	DIDÁCTICA DE LA EXPRESIÓN CORPORAL		600,00	1,40	840,00	4.806,00	67.023,60
	DIDÁCTICA DE LA EXPRESIÓN MUSICAL		558,00	1,40	781,20	3.262,00	52.399,20
	DIDÁCTICA DE LA EXPRESIÓN PLÁSTICA		323,00	1,40	452,20	3.258,00	61.013,40
			<b>1.481,00</b>		<b>2.073,40</b>	<b>11.326,00</b>	<b>180.436,20</b>
<b>305022</b>	<b>DIDÁCTICA DE LA LENGUA Y LA LITERATURA</b>						
	DIDÁCTICA DE LA LENGUA Y LA LITERATURA		1.335,00	1,00	1.335,00	8.456,00	86.191,00
			<b>1.335,00</b>		<b>1.335,00</b>	<b>8.456,00</b>	<b>86.191,00</b>
<b>305023</b>	<b>DIDÁCTICA DE LA MATEMÁTICA</b>						
	DIDÁCTICA DE LA MATEMÁTICA		582,00	1,20	698,40	5.192,00	73.338,00
			<b>582,00</b>		<b>698,40</b>	<b>5.192,00</b>	<b>73.338,00</b>

Departamento		Cr. ECTS	Coef. Exp.	Cred. Tot.	Matriculas	Cred. Pon.
Área						
<b>305019</b>	<b>DIDÁCTICA DE LAS CIENCIAS EXPERIMENTALES</b>					
	DIDÁCTICA DE LAS CIENCIAS EXPERIMENTALES	472,00	1,40	660,80	4.054,00	70.106,40
		<b>472,00</b>		<b>660,80</b>	<b>4.054,00</b>	<b>70.106,40</b>
<b>305020</b>	<b>DIDÁCTICA DE LAS CIENCIAS SOCIALES</b>					
	DIDÁCTICA DE LAS CIENCIAS SOCIALES	563,00	1,20	675,60	4.090,00	62.139,60
		<b>563,00</b>		<b>675,60</b>	<b>4.090,00</b>	<b>62.139,60</b>
<b>305024</b>	<b>DIDÁCTICA Y ORGANIZACIÓN ESCOLAR</b>					
	DIDÁCTICA Y ORGANIZACIÓN ESCOLAR	1.168,00	1,20	1.401,60	12.745,00	134.949,60
		<b>1.168,00</b>		<b>1.401,60</b>	<b>12.745,00</b>	<b>134.949,60</b>
<b>305116</b>	<b>ECOLOGÍA</b>					
	ECOLOGÍA	72,00	1,80	129,60	1.684,00	18.187,20
		<b>72,00</b>		<b>129,60</b>	<b>1.684,00</b>	<b>18.187,20</b>
<b>305025</b>	<b>ECONOMÍA APLICADA</b>					
	ECONOMÍA APLICADA	639,00	1,00	639,00	7.421,00	45.411,00
		<b>639,00</b>		<b>639,00</b>	<b>7.421,00</b>	<b>45.411,00</b>
<b>305026</b>	<b>ECONOMÍA FINANCIERA Y CONTABILIDAD</b>					
	ECONOMÍA FINANCIERA Y CONTABILIDAD	1.128,00	1,00	1.128,00	11.978,00	72.498,00
		<b>1.128,00</b>		<b>1.128,00</b>	<b>11.978,00</b>	<b>72.498,00</b>
<b>305121</b>	<b>ECONOMÍA INTERNACIONAL Y DE ESPAÑA</b>					
	ECONOMÍA INTERNACIONAL Y DE ESPAÑA	396,00	1,00	396,00	4.096,00	25.206,00
		<b>396,00</b>		<b>396,00</b>	<b>4.096,00</b>	<b>25.206,00</b>
<b>305027</b>	<b>EDAFOLOGÍA Y QUÍMICA AGRÍCOLA</b>					
	EDAFOLOGÍA Y QUÍMICA AGRÍCOLA	84,00	1,80	151,20	1.432,00	15.465,60
		<b>84,00</b>		<b>151,20</b>	<b>1.432,00</b>	<b>15.465,60</b>
<b>305085</b>	<b>EDUCACIÓN FÍSICA Y DEPORTIVA</b>					
	EDUCACIÓN FÍSICA Y DEPORTIVA	984,00	1,40	1.377,60	9.127,00	81.866,40
		<b>984,00</b>		<b>1.377,60</b>	<b>9.127,00</b>	<b>81.866,40</b>

Sección IV

Ejercicio: 2022

Créditos Matriculados

Departamento		Cr. ECTS	Coef. Exp.	Cred. Tot.	Matriculas	Cred. Pon.
Área						
<b>305084</b>	<b>ELECTROMAGNETISMO Y FÍSICA DE LA MATERIA</b>					
	ELECTROMAGNETISMO	75,00	1,60	120,00	650,00	8.174,40
	FÍSICA DE LA MATERIA CONDENSADA	90,00	1,60	144,00	784,00	9.110,40
		<b>165,00</b>		<b>264,00</b>	<b>1.434,00</b>	<b>17.284,80</b>
<b>305115</b>	<b>ELECTRÓNICA Y TECNOLOGÍA DE COMPUTADORES</b>					
	ELECTRÓNICA	216,00	1,60	345,60	1.851,00	17.769,60
	TECNOLOGÍA ELECTRÓNICA	246,00	1,60	393,60	1.990,00	19.104,00
		<b>462,00</b>		<b>739,20</b>	<b>3.841,00</b>	<b>36.873,60</b>
<b>305113</b>	<b>ENFERMERÍA</b>					
	ENFERMERÍA	870,00	2,00	1.740,00	10.746,00	179.258,00
		<b>870,00</b>		<b>1.740,00</b>	<b>10.746,00</b>	<b>179.258,00</b>
<b>305083</b>	<b>ESCULTURA</b>					
	ESCULTURA	162,00	1,40	226,80	2.959,00	24.855,60
		<b>162,00</b>		<b>226,80</b>	<b>2.959,00</b>	<b>24.855,60</b>
<b>305030</b>	<b>ESTADÍSTICA E INVESTIGACIÓN OPERATIVA</b>					
	ESTADÍSTICA E INVESTIGACIÓN OPERATIVA	879,00	1,20	1.054,80	8.940,00	65.977,20
		<b>879,00</b>		<b>1.054,80</b>	<b>8.940,00</b>	<b>65.977,20</b>
<b>305096</b>	<b>ESTOMATOLOGÍA</b>					
	ESTOMATOLOGÍA	204,00	2,00	408,00	2.570,00	32.766,00
		<b>204,00</b>		<b>408,00</b>	<b>2.570,00</b>	<b>32.766,00</b>
<b>305031</b>	<b>ESTRATIGRAFÍA Y PALEONTOLOGÍA</b>					
	ESTRATIGRAFÍA	81,00	1,80	145,80	754,00	8.445,60
	PALEONTOLOGÍA	99,00	1,40	138,60	1.046,00	9.378,60
		<b>180,00</b>		<b>284,40</b>	<b>1.800,00</b>	<b>17.824,20</b>
<b>305032</b>	<b>ESTUDIOS SEMÍTICOS</b>					
	ESTUDIOS ÁRABES E ISLÁMICOS	714,00	1,00	714,00	1.136,00	7.296,00
	ESTUDIOS HEBREOS Y ARAMEOS	324,00	1,00	324,00	209,00	1.254,00
		<b>1.038,00</b>		<b>1.038,00</b>	<b>1.345,00</b>	<b>8.550,00</b>

Departamento		Cr. ECTS	Coef. Exp.	Cred. Tot.	Matriculas	Cred. Pon.
Área						
<b>305033</b>	<b>EXPRESIÓN GRÁFICA ARQUITECTÓNICA Y EN LA INGENIERÍA</b>					
	EXPRESIÓN GRÁFICA ARQUITECTÓNICA	216,00	1,60	345,60	2.385,00	24.028,80
	EXPRESIÓN GRÁFICA EN LA INGENIERÍA	72,00	1,60	115,20	913,00	8.764,80
	INGENIERÍA CARTOGRÁFICA, GEODÉSICA Y FOTOGRAMETRÍA	24,00	1,60	38,40	249,00	2.390,40
	PROYECTOS ARQUITECTÓNICOS	90,00	1,60	144,00	1.466,00	16.214,40
		<b>402,00</b>		<b>643,20</b>	<b>5.013,00</b>	<b>51.398,40</b>
<b>305034</b>	<b>FARMACIA Y TECNOLOGÍA FARMACÉUTICA</b>					
	FARMACIA Y TECNOLOGÍA FARMACÉUTICA	60,00	1,80	108,00	2.319,00	25.045,20
	FARMACIA ASISTENCIAL, SOCIAL Y LEGAL	42,00	1,80	75,60	1.116,00	22.194,00
		<b>102,00</b>		<b>183,60</b>	<b>3.435,00</b>	<b>47.239,20</b>
<b>305035</b>	<b>FARMACOLOGÍA</b>					
	FARMACOLOGÍA	100,00	1,80	180,00	3.431,00	36.122,40
		<b>100,00</b>		<b>180,00</b>	<b>3.431,00</b>	<b>36.122,40</b>
<b>305037</b>	<b>FILOLOGÍA FRANCESA</b>					
	FILOLOGÍA FRANCESA	1.200,00	1,00	1.200,00	3.513,00	22.050,00
		<b>1.200,00</b>		<b>1.200,00</b>	<b>3.513,00</b>	<b>22.050,00</b>
<b>305038</b>	<b>FILOLOGÍA GRIEGA Y ESLAVA</b>					
	FILOLOGÍA ESLAVA	714,00	1,00	714,00	911,00	5.616,00
	FILOLOGÍA GRIEGA	432,00	1,00	432,00	1.071,00	6.492,00
		<b>1.146,00</b>		<b>1.146,00</b>	<b>1.982,00</b>	<b>12.108,00</b>
<b>305039</b>	<b>FILOLOGÍA INGLESA Y ALEMANA</b>					
	FILOLOGÍA ALEMANA	474,00	1,00	474,00	1.203,00	7.860,00
	FILOLOGÍA INGLESA	1.518,00	1,00	1.518,00	8.119,00	49.836,00
		<b>1.992,00</b>		<b>1.992,00</b>	<b>9.322,00</b>	<b>57.696,00</b>
<b>305040</b>	<b>FILOLOGÍA LATINA</b>					
	FILOLOGÍA LATINA	234,00	1,00	234,00	825,00	4.950,00
		<b>234,00</b>		<b>234,00</b>	<b>825,00</b>	<b>4.950,00</b>



Departamento		Cr. ECTS	Coef. Exp.	Cred. Tot.	Matriculas	Cred. Pon.
Área						
<b>305041</b>	<b>FILOLOGÍAS ROMÁNICA, ITALIANA, GALLEGO-PORTUGUESA Y CATALANA</b>					
	FILOLOGÍA CATALANA	168,00	1,00	168,00	158,00	948,00
	FILOLOGÍA ITALIANA	432,00	1,00	432,00	1.061,00	6.564,00
	FILOLOGÍA ROMÁNICA	84,00	1,00	84,00	232,00	1.392,00
	FILOLOGÍAS GALLEGA Y PORTUGUESA	456,00	1,00	456,00	383,00	2.472,00
		<b>1.140,00</b>		<b>1.140,00</b>	<b>1.834,00</b>	<b>11.376,00</b>
<b>305043</b>	<b>FILOSOFÍA DEL DERECHO</b>					
	FILOSOFÍA DEL DERECHO	207,00	1,00	207,00	2.746,00	15.519,00
		<b>207,00</b>		<b>207,00</b>	<b>2.746,00</b>	<b>15.519,00</b>
<b>305042</b>	<b>FILOSOFÍA I</b>					
	ESTÉTICA Y TEORÍA DE LAS ARTES	60,00	1,20	72,00	820,00	5.904,00
	FILOSOFÍA MORAL	78,00	1,00	78,00	607,00	3.642,00
	LÓGICA Y FILOSOFÍA DE LA CIENCIA	144,00	1,00	144,00	1.159,00	6.954,00
		<b>282,00</b>		<b>294,00</b>	<b>2.586,00</b>	<b>16.500,00</b>
<b>305122</b>	<b>FILOSOFÍA II</b>					
	FILOSOFÍA	222,00	1,00	222,00	1.994,00	11.964,00
		<b>222,00</b>		<b>222,00</b>	<b>1.994,00</b>	<b>11.964,00</b>
<b>305044</b>	<b>FÍSICA APLICADA</b>					
	FÍSICA APLICADA	390,00	1,60	624,00	4.332,00	44.822,40
		<b>390,00</b>		<b>624,00</b>	<b>4.332,00</b>	<b>44.822,40</b>
<b>305045</b>	<b>FÍSICA ATÓMICA, MOLECULAR Y NUCLEAR</b>					
	FÍSICA ATÓMICA, MOLECULAR Y NUCLEAR	168,00	1,60	268,80	1.509,00	15.936,00
		<b>168,00</b>		<b>268,80</b>	<b>1.509,00</b>	<b>15.936,00</b>
<b>305080</b>	<b>FÍSICA TEÓRICA Y DEL COSMOS</b>					
	ASTRONOMÍA Y ASTROFÍSICA	42,00	1,60	67,20	813,00	7.804,80
	FÍSICA DE LA TIERRA	30,00	1,60	48,00	494,00	4.742,40
	FÍSICA TEÓRICA	114,00	1,40	159,60	1.792,00	15.052,80
		<b>186,00</b>		<b>274,80</b>	<b>3.099,00</b>	<b>27.600,00</b>

Departamento		Cr. ECTS	Coef. Exp.	Cred. Tot.	Matriculas	Cred. Pon.
Área						
<b>305123</b>	<b>FISICOQUÍMICA</b>					
	FÍSCO QUÍMICA	84,00	1,80	151,20	2.212,00	23.889,60
		<b>84,00</b>		<b>151,20</b>	<b>2.212,00</b>	<b>23.889,60</b>
<b>305046</b>	<b>FISIOLOGÍA</b>					
	FISIOLOGÍA	237,00	1,80	426,60	5.221,00	55.992,60
		<b>237,00</b>		<b>426,60</b>	<b>5.221,00</b>	<b>55.992,60</b>
<b>305107</b>	<b>FISIOLOGÍA VEGETAL</b>					
	FISIOLOGÍA VEGETAL	102,00	1,80	183,60	1.635,00	17.658,00
		<b>102,00</b>		<b>183,60</b>	<b>1.635,00</b>	<b>17.658,00</b>
<b>305112</b>	<b>FISIOTERAPIA</b>					
	FISIOTERAPIA	438,00	2,00	876,00	3.136,00	44.232,00
		<b>438,00</b>		<b>876,00</b>	<b>3.136,00</b>	<b>44.232,00</b>
<b>305089</b>	<b>GENÉTICA</b>					
	GENÉTICA	108,00	1,80	194,40	1.636,00	17.668,80
		<b>108,00</b>		<b>194,40</b>	<b>1.636,00</b>	<b>17.668,80</b>
<b>305047</b>	<b>GEODINÁMICA</b>					
	GEODINÁMICA EXTERNA	120,00	1,80	216,00	1.286,00	14.320,80
	GEODINÁMICA INTERNA	126,00	1,80	226,80	758,00	8.834,40
		<b>246,00</b>		<b>442,80</b>	<b>2.044,00</b>	<b>23.155,20</b>
<b>305049</b>	<b>GEOGRAFÍA HUMANA</b>					
	GEOGRAFÍA HUMANA	360,00	1,20	432,00	1.897,00	13.647,60
		<b>360,00</b>		<b>432,00</b>	<b>1.897,00</b>	<b>13.647,60</b>
<b>305050</b>	<b>GEOMETRÍA Y TOPOLOGÍA</b>					
	GEOMETRÍA Y TOPOLOGÍA	342,00	1,20	410,40	2.612,00	18.806,40
		<b>342,00</b>		<b>410,40</b>	<b>2.612,00</b>	<b>18.806,40</b>
<b>305108</b>	<b>HISTOLOGÍA</b>					
	HISTOLOGÍA	121,00	2,00	242,00	2.843,00	33.154,00
		<b>121,00</b>		<b>242,00</b>	<b>2.843,00</b>	<b>33.154,00</b>

Sección IV

Ejercicio: 2022

Créditos Matriculados

Departamento		Cr. ECTS	Coef. Exp.	Cred. Tot.	Matriculas	Cred. Pon.
Área						
<b>305090</b>	<b>HISTORIA ANTIGUA</b>					
	HISTORIA ANTIGUA	132,00	1,00	132,00	1.865,00	11.190,00
		<b>132,00</b>		<b>132,00</b>	<b>1.865,00</b>	<b>11.190,00</b>
<b>305052</b>	<b>HISTORIA CONTEMPORÁNEA</b>					
	HISTORIA CONTEMPORÁNEA	240,00	1,00	240,00	2.255,00	13.530,00
		<b>240,00</b>		<b>240,00</b>	<b>2.255,00</b>	<b>13.530,00</b>
<b>305051</b>	<b>HISTORIA DEL ARTE</b>					
	HISTORIA DEL ARTE	594,00	1,20	712,80	5.348,00	38.505,60
		<b>594,00</b>		<b>712,80</b>	<b>5.348,00</b>	<b>38.505,60</b>
<b>305053</b>	<b>HISTORIA MEDIEVAL Y CIENCIAS Y TÉCNICAS HISTORIOGRÁFICAS</b>					
	CIENCIAS Y TÉCNICAS HISTORIOGRÁFICAS	66,00	1,20	79,20	694,00	4.996,80
	HISTORIA MEDIEVAL	138,00	1,00	138,00	1.617,00	9.702,00
		<b>204,00</b>		<b>217,20</b>	<b>2.311,00</b>	<b>14.698,80</b>
<b>305054</b>	<b>HISTORIA MODERNA Y DE AMÉRICA</b>					
	HISTORIA DE AMÉRICA	54,00	1,00	54,00	718,00	4.308,00
	HISTORIA MODERNA	174,00	1,00	174,00	1.401,00	9.954,00
		<b>228,00</b>		<b>228,00</b>	<b>2.119,00</b>	<b>14.262,00</b>
<b>305127</b>	<b>HISTORIA Y CIENCIAS DE LA MÚSICA</b>					
	HISTORIA Y CIENCIAS DE LA MÚSICA	270,00	1,40	378,00	2.297,00	19.294,80
		<b>270,00</b>		<b>378,00</b>	<b>2.297,00</b>	<b>19.294,80</b>
<b>305081</b>	<b>INFORMACIÓN Y COMUNICACIÓN</b>					
	BIBLIOTECONOMÍA Y DOCUMENTACIÓN	270,00	1,20	324,00	1.646,00	11.973,60
	COMUNICACIÓN AUDIOVISUAL Y PUBLICIDAD	156,00	1,20	187,20	1.444,00	10.396,80
		<b>426,00</b>		<b>511,20</b>	<b>3.090,00</b>	<b>22.370,40</b>

Sección IV

Créditos Matriculados

Ejercicio: 2022

	Departamento	Área	Cr. ECTS	Coef. Exp.	Cred. Tot.	Matriculas	Cred. Pon.
<b>305092</b>	<b>INGENIERÍA CIVIL</b>						
	INGENIERÍA DEL TERRENO		45,00	1,60	72,00	527,00	3.979,20
	INGENIERÍA E INFRAESTRUCTURA DE LOS TRANSPORTES		54,00	1,60	86,40	341,00	3.273,60
	INGENIERÍA ELÉCTRICA		57,00	1,60	91,20	586,00	5.544,00
	TECNOLOGÍAS DEL MEDIO AMBIENTE		96,00	1,60	153,60	863,00	7.651,20
			<b>252,00</b>		<b>403,20</b>	<b>2.317,00</b>	<b>20.448,00</b>
<b>305124</b>	<b>INGENIERÍA DE LA CONSTRUCCIÓN Y PROYECTOS DE INGENIERÍA</b>						
	INGENIERÍA DE LA CONSTRUCCIÓN		48,00	1,60	76,80	472,00	4.464,00
	PROYECTOS DE INGENIERÍA		30,00	1,60	48,00	337,00	3.235,20
			<b>78,00</b>		<b>124,80</b>	<b>809,00</b>	<b>7.699,20</b>
<b>305055</b>	<b>INGENIERÍA QUÍMICA</b>						
	INGENIERÍA QUÍMICA		291,00	1,60	465,60	2.763,00	27.120,00
			<b>291,00</b>		<b>465,60</b>	<b>2.763,00</b>	<b>27.120,00</b>
<b>305036</b>	<b>LENGUA ESPAÑOLA</b>						
	LENGUA ESPAÑOLA		306,00	1,00	306,00	3.310,00	19.860,00
			<b>306,00</b>		<b>306,00</b>	<b>3.310,00</b>	<b>19.860,00</b>
<b>305079</b>	<b>LENGUAJES Y SISTEMAS INFORMÁTICOS</b>						
	LENGUAJES Y SISTEMAS INFORMÁTICOS		702,00	1,60	1.123,20	5.054,00	48.518,40
			<b>702,00</b>		<b>1.123,20</b>	<b>5.054,00</b>	<b>48.518,40</b>
<b>305057</b>	<b>LINGÜÍSTICA GENERAL Y TEORÍA DE LA LITERATURA</b>						
	LINGÜÍSTICA GENERAL		720,00	1,00	720,00	2.324,00	14.118,00
	TEORÍA DE LA LITERATURA Y LITERATURA COMPARADA		234,00	1,00	234,00	1.870,00	11.220,00
			<b>954,00</b>		<b>954,00</b>	<b>4.194,00</b>	<b>25.338,00</b>
<b>305103</b>	<b>LITERATURA ESPAÑOLA</b>						
	LITERATURA ESPAÑOLA		246,00	1,00	246,00	1.652,00	9.912,00
			<b>246,00</b>		<b>246,00</b>	<b>1.652,00</b>	<b>9.912,00</b>

Departamento		Cr. ECTS	Coef. Exp.	Cred. Tot.	Matriculas	Cred. Pon.
Área						
<b>305058</b>	<b>MATEMÁTICA APLICADA</b>					
	MATEMÁTICA APLICADA	588,00	1,20	705,60	5.840,00	42.868,80
		<b>588,00</b>		<b>705,60</b>	<b>5.840,00</b>	<b>42.868,80</b>
<b>305100</b>	<b>MECÁNICA DE ESTRUCTURAS E INGENIERÍA HIDRÁULICA</b>					
	INGENIERÍA HIDRÁULICA	96,00	1,60	153,60	412,00	4.396,80
	MECÁNICA DE FLUIDOS	15,00	1,60	24,00	287,00	3.441,60
	MECÁNICA DE MEDIOS CONTINUOS Y TEORÍA DE ESTRUCTURA	204,00	1,60	326,40	2.086,00	21.921,60
		<b>315,00</b>		<b>504,00</b>	<b>2.785,00</b>	<b>29.760,00</b>
<b>305059</b>	<b>MEDICINA</b>					
	DERMATOLOGÍA	6,00	2,00	12,00	289,00	3.468,00
	MEDICINA	293,00	2,00	586,00	5.410,00	76.392,00
		<b>299,00</b>		<b>598,00</b>	<b>5.699,00</b>	<b>79.860,00</b>
<b>305130</b>	<b>MEDICINA LEGAL, TOXICOLOGÍA Y ANTROPOLOGÍA FÍSICA</b>					
	ANTROPOLOGÍA FÍSICA	54,00	1,00	54,00	648,00	3.888,00
	MEDICINA LEGAL Y FORENSE	97,00	1,60	155,20	1.445,00	14.576,00
	TOXICOLOGÍA	54,00	1,20	64,80	825,00	6.915,60
		<b>205,00</b>		<b>274,00</b>	<b>2.918,00</b>	<b>25.379,60</b>
<b>305094</b>	<b>MEDICINA PREVENTIVA Y SALUD PÚBLICA</b>					
	MEDICINA PREVENTIVA Y SALUD PÚBLICA	126,00	1,60	201,60	2.481,00	25.147,20
		<b>126,00</b>		<b>201,60</b>	<b>2.481,00</b>	<b>25.147,20</b>
<b>305126</b>	<b>METODOLOGÍA DE LAS CIENCIAS DEL COMPORTAMIENTO</b>					
	METODOLOGÍA DE LAS CIENCIAS DEL COMPORTAMIENTO	54,00	1,20	64,80	1.894,00	13.636,80
		<b>54,00</b>		<b>64,80</b>	<b>1.894,00</b>	<b>13.636,80</b>
<b>305102</b>	<b>MÉTODOS CUANTITATIVOS PARA LA ECONOMÍA Y LA EMPRESA</b>					
	MÉTODOS CUANTITATIVOS PARA LA ECONOMÍA Y LA EMPRESA	312,00	1,00	312,00	4.458,00	26.748,00
		<b>312,00</b>		<b>312,00</b>	<b>4.458,00</b>	<b>26.748,00</b>

Departamento		Cr. ECTS	Coef. Exp.	Cred. Tot.	Matriculas	Cred. Pon.
Área						
<b>305101</b>	<b>MÉTODOS DE INVESTIGACIÓN Y DIAGNÓSTICO EN EDUCACIÓN</b>					
	MÉTODOS DE INVESTIGACIÓN Y DIAGNÓSTICO EN EDUCACIÓN	559,00	1,20	670,80	4.665,00	58.017,60
		<b>559,00</b>		<b>670,80</b>	<b>4.665,00</b>	<b>58.017,60</b>
<b>305061</b>	<b>MICROBIOLOGÍA</b>					
	MICROBIOLOGÍA	204,00	1,80	367,20	4.581,00	50.932,80
		<b>204,00</b>		<b>367,20</b>	<b>4.581,00</b>	<b>50.932,80</b>
<b>305062</b>	<b>MINERALOGÍA Y PETROLOGÍA</b>					
	CRISTALOGRAFÍA Y MINERALOGÍA	78,00	1,80	140,40	587,00	6.339,60
	PETROLOGÍA Y GEOQUÍMICA	66,00	1,80	118,80	265,00	3.510,00
		<b>144,00</b>		<b>259,20</b>	<b>852,00</b>	<b>9.849,60</b>
<b>305063</b>	<b>NUTRICIÓN Y BROMATOLOGÍA</b>					
	NUTRICIÓN Y BROMATOLOGÍA	318,00	1,80	572,40	2.841,00	43.264,80
		<b>318,00</b>		<b>572,40</b>	<b>2.841,00</b>	<b>43.264,80</b>
<b>305064</b>	<b>OBSTETRICIA Y GINECOLOGÍA</b>					
	OBSTETRICIA Y GINECOLOGÍA	60,00	2,00	120,00	1.308,00	15.710,00
		<b>60,00</b>		<b>120,00</b>	<b>1.308,00</b>	<b>15.710,00</b>
<b>305093</b>	<b>ÓPTICA</b>					
	ÓPTICA	264,00	1,60	422,40	3.710,00	40.032,00
		<b>264,00</b>		<b>422,40</b>	<b>3.710,00</b>	<b>40.032,00</b>
<b>305099</b>	<b>ORGANIZACIÓN DE EMPRESAS I</b>					
	ORGANIZACIÓN DE EMPRESAS I	474,00	1,00	474,00	5.256,00	31.536,00
		<b>474,00</b>		<b>474,00</b>	<b>5.256,00</b>	<b>31.536,00</b>
<b>305131</b>	<b>ORGANIZACIÓN DE EMPRESAS II</b>					
	ORGANIZACIÓN DE EMPRESAS	6,00	1,00	6,00	1,00	6,00
	ORGANIZACIÓN DE EMPRESAS II	495,00	1,00	495,00	4.744,00	28.272,00
		<b>501,00</b>		<b>501,00</b>	<b>4.745,00</b>	<b>28.278,00</b>

	Departamento	Área	Cr. ECTS	Coef. Exp.	Cred. Tot.	Matriculas	Cred. Pon.
<b>305065</b>	<b>PARASITOLOGÍA</b>						
	PARASITOLOGÍA		108,00	1,80	194,40	1.944,00	20.590,20
			<b>108,00</b>		<b>194,40</b>	<b>1.944,00</b>	<b>20.590,20</b>
<b>305066</b>	<b>PEDAGOGÍA</b>						
	TEORÍA E HISTORIA DE LA EDUCACIÓN		644,00	1,00	644,00	6.656,00	59.478,00
			<b>644,00</b>		<b>644,00</b>	<b>6.656,00</b>	<b>59.478,00</b>
<b>305091</b>	<b>PEDIATRÍA</b>						
	PEDIATRÍA		90,00	2,00	180,00	1.891,00	21.188,00
			<b>90,00</b>		<b>180,00</b>	<b>1.891,00</b>	<b>21.188,00</b>
<b>305067</b>	<b>PERSONALIDAD, EVALUACIÓN Y TRATAMIENTO PSICOLÓGICO</b>						
	PERSONALIDAD, EVALUACIÓN Y TRATAMIENTO PSICOLÓGICOS		499,00	1,20	598,80	5.501,00	45.205,20
			<b>499,00</b>		<b>598,80</b>	<b>5.501,00</b>	<b>45.205,20</b>
<b>305082</b>	<b>PINTURA</b>						
	PINTURA		252,00	1,20	302,40	3.925,00	28.260,00
			<b>252,00</b>		<b>302,40</b>	<b>3.925,00</b>	<b>28.260,00</b>
<b>305068</b>	<b>PREHISTORIA Y ARQUEOLOGÍA</b>						
	ARQUEOLOGÍA		162,00	1,20	194,40	1.451,00	10.447,20
	PREHISTORIA		210,00	1,20	252,00	2.030,00	14.616,00
			<b>372,00</b>		<b>446,40</b>	<b>3.481,00</b>	<b>25.063,20</b>
<b>305128</b>	<b>PSICOBIOLOGÍA</b>						
	PSICOBIOLOGÍA		60,00	1,40	84,00	1.758,00	14.767,20
			<b>60,00</b>		<b>84,00</b>	<b>1.758,00</b>	<b>14.767,20</b>
<b>305069</b>	<b>PSICOLOGÍA EVOLUTIVA Y DE LA EDUCACIÓN</b>						
	PSICOLOGÍA EVOLUTIVA Y DE LA EDUCACIÓN		1.102,00	1,20	1.322,40	12.998,00	137.508,00
			<b>1.102,00</b>		<b>1.322,40</b>	<b>12.998,00</b>	<b>137.508,00</b>
<b>305070</b>	<b>PSICOLOGÍA EXPERIMENTAL</b>						
	PSICOLOGÍA EXPERIMENTAL		342,00	1,20	410,40	3.541,00	28.516,80
			<b>342,00</b>		<b>410,40</b>	<b>3.541,00</b>	<b>28.516,80</b>

Departamento		Cr. ECTS	Coef. Exp.	Cred. Tot.	Matriculas	Cred. Pon.
Área						
<b>305098</b>	<b>PSICOLOGÍA SOCIAL</b>					
	PSICOLOGÍA SOCIAL	278,00	1,20	333,60	5.335,00	38.344,80
		<b>278,00</b>		<b>333,60</b>	<b>5.335,00</b>	<b>38.344,80</b>
<b>305129</b>	<b>PSIQUIATRÍA</b>					
	PSIQUIATRÍA	73,00	2,00	146,00	1.874,00	20.978,00
		<b>73,00</b>		<b>146,00</b>	<b>1.874,00</b>	<b>20.978,00</b>
<b>305071</b>	<b>QUÍMICA ANALÍTICA</b>					
	QUÍMICA ANALÍTICA	195,00	1,80	351,00	2.567,00	27.453,60
		<b>195,00</b>		<b>351,00</b>	<b>2.567,00</b>	<b>27.453,60</b>
<b>305104</b>	<b>QUÍMICA FARMACÉUTICA Y ORGÁNICA</b>					
	QUÍMICA FARMACÉUTICA Y ORGÁNICA	60,00	1,80	108,00	2.209,00	23.857,20
		<b>60,00</b>		<b>108,00</b>	<b>2.209,00</b>	<b>23.857,20</b>
<b>305072</b>	<b>QUÍMICA FÍSICA</b>					
	QUÍMICA FÍSICA	114,00	1,80	205,20	1.424,00	15.379,20
		<b>114,00</b>		<b>205,20</b>	<b>1.424,00</b>	<b>15.379,20</b>
<b>305073</b>	<b>QUÍMICA INORGÁNICA</b>					
	QUÍMICA INORGÁNICA	200,00	1,80	360,00	3.019,00	33.134,40
		<b>200,00</b>		<b>360,00</b>	<b>3.019,00</b>	<b>33.134,40</b>
<b>305074</b>	<b>QUÍMICA ORGÁNICA</b>					
	QUÍMICA ORGÁNICA	126,00	1,80	226,80	1.838,00	19.850,40
		<b>126,00</b>		<b>226,80</b>	<b>1.838,00</b>	<b>19.850,40</b>
<b>305075</b>	<b>RADIOLOGÍA Y MEDICINA FÍSICA</b>					
	RADIOLOGÍA Y MEDICINA FÍSICA	110,00	1,80	198,00	1.336,00	21.033,00
		<b>110,00</b>		<b>198,00</b>	<b>1.336,00</b>	<b>21.033,00</b>
<b>305076</b>	<b>SOCIOLOGÍA</b>					
	SOCIOLOGÍA	778,00	1,00	778,00	10.559,00	77.646,00
		<b>778,00</b>		<b>778,00</b>	<b>10.559,00</b>	<b>77.646,00</b>



Sección IV

Ejercicio: 2022

Créditos Matriculados

Departamento		Cr. ECTS	Coef. Exp.	Cred. Tot.	Matriculas	Cred. Pon.
Área						
<b>305114</b>	<b>TEORÍA DE LA SEÑAL, TELEMÁTICA Y COMUNICACIONES</b>					
	INGENIERÍA TELEMÁTICA	162,00	1,60	259,20	1.188,00	11.404,80
	TEORÍA DE LA SEÑAL Y COMUNICACIONES	114,00	1,60	182,40	1.074,00	10.310,40
		<b>276,00</b>		<b>441,60</b>	<b>2.262,00</b>	<b>21.715,20</b>
<b>305109</b>	<b>TEORÍA E HISTORIA ECONÓMICA</b>					
	FUNDAMENTOS DEL ANÁLISIS ECONÓMICO	72,00	1,00	72,00	2.417,00	14.502,00
	HISTORIA E INSTITUCIONES ECONÓMICAS	138,00	1,00	138,00	1.611,00	9.666,00
		<b>210,00</b>		<b>210,00</b>	<b>4.028,00</b>	<b>24.168,00</b>
<b>305111</b>	<b>TRABAJO SOCIAL Y SERVICIOS SOCIALES</b>					
	TRABAJO SOCIAL Y SERVICIOS SOCIALES	240,00	1,20	288,00	3.872,00	32.918,40
		<b>240,00</b>		<b>288,00</b>	<b>3.872,00</b>	<b>32.918,40</b>
<b>305095</b>	<b>TRADUCCIÓN E INTERPRETACIÓN</b>					
	TRADUCCIÓN E INTERPRETACIÓN	1.050,00	1,20	1.260,00	4.910,00	35.352,00
		<b>1.050,00</b>		<b>1.260,00</b>	<b>4.910,00</b>	<b>35.352,00</b>
<b>305125</b>	<b>URBANÍSTICA Y ORDENACIÓN DEL TERRITORIO</b>					
	URBANÍSTICA Y ORDENACIÓN DEL TERRITORIO	108,00	1,60	172,80	943,00	9.052,80
		<b>108,00</b>		<b>172,80</b>	<b>943,00</b>	<b>9.052,80</b>
<b>305117</b>	<b>ZOOLOGÍA</b>					
	ZOOLOGÍA	180,00	1,80	324,00	2.874,00	33.490,80
		<b>180,00</b>		<b>324,00</b>	<b>2.874,00</b>	<b>33.490,80</b>
	<b>Total:</b>	<b>49.908,00</b>		<b>62.712,80</b>	<b>481.552,00</b>	<b>4.383.025,20</b>

Ejercicio: 2022 P.D.I. y P.A.S. asignados a Departamentos

Sección IV

Departamento	P.D.I.						P.A.S.			
	T.C.	T.P.	Total	ETC	Tr. Doc.	Tr. Inv.	Tr. Aut.	Fun.	Lab.	Total
<b>305001</b>	<b>ÁLGEBRA</b>									
ÁLGEBRA	19	1	20	19,500	98	50	59			
	<b>19</b>	<b>1</b>	<b>20</b>	<b>19,500</b>	<b>98</b>	<b>50</b>	<b>59</b>	<b>1</b>	<b>0</b>	<b>1</b>
<b>305048</b>	<b>ANÁLISIS GEOGRÁFICO REGIONAL Y GEOGRAFÍA FÍSICA</b>									
ANÁLISIS GEOGRÁFICO REGIONAL	7	0	7	7,000	21	7	10			
GEOGRAFÍA FÍSICA	6	0	6	6,000	22	6	12			
	<b>13</b>	<b>0</b>	<b>13</b>	<b>13,000</b>	<b>43</b>	<b>13</b>	<b>22</b>	<b>1</b>	<b>0</b>	<b>1</b>
<b>305002</b>	<b>ANÁLISIS MATEMÁTICO</b>									
ANÁLISIS MATEMÁTICO	26	0	26	26,000	142	84	76			
	<b>26</b>	<b>0</b>	<b>26</b>	<b>26,000</b>	<b>142</b>	<b>84</b>	<b>76</b>	<b>1</b>	<b>0</b>	<b>1</b>
<b>305003</b>	<b>ANATOMÍA PATOLÓGICA E HISTORIA DE LA CIENCIA</b>									
ANATOMÍA PATOLÓGICA	4	0	4	4,000	24	16	16			
HISTORIA DE LA CIENCIA	8	0	8	8,000	49	30	34			
	<b>12</b>	<b>0</b>	<b>12</b>	<b>12,000</b>	<b>73</b>	<b>46</b>	<b>50</b>	<b>2</b>	<b>0</b>	<b>2</b>
<b>305008</b>	<b>ANATOMÍA Y EMBRIOLOGÍA HUMANA</b>									
ANATOMÍA Y EMBRIOLOGÍA HUMANA	17	4	21	18,875	73	44	41			
	<b>17</b>	<b>4</b>	<b>21</b>	<b>18,875</b>	<b>73</b>	<b>44</b>	<b>41</b>	<b>1</b>	<b>4</b>	<b>5</b>
<b>305110</b>	<b>ANTROPOLOGÍA SOCIAL</b>									
ANTROPOLOGÍA SOCIAL	17	2	19	18,500	65	43	34			
	<b>17</b>	<b>2</b>	<b>19</b>	<b>18,500</b>	<b>65</b>	<b>43</b>	<b>34</b>	<b>1</b>	<b>1</b>	<b>2</b>
<b>305056</b>	<b>ARQUITECTURA Y TECNOLOGÍA DE COMPUTADORES</b>									
ARQUITECTURA Y TECNOLOGÍA DE COMPUTADORES	32	3	35	33,125	127	77	59			
INGENIERÍA DE SISTEMAS Y AUTOMÁTICA	2	0	2	2,000	6	3	5			
	<b>34</b>	<b>3</b>	<b>37</b>	<b>35,125</b>	<b>133</b>	<b>80</b>	<b>64</b>	<b>0</b>	<b>1</b>	<b>1</b>
<b>305005</b>	<b>BIOLOGÍA CELULAR</b>									
BIOLOGÍA CELULAR	16	0	16	16,000	71	47	42			
	<b>16</b>	<b>0</b>	<b>16</b>	<b>16,000</b>	<b>71</b>	<b>47</b>	<b>42</b>	<b>1</b>	<b>1</b>	<b>2</b>

Ejercicio: 2022 P.D.I. y P.A.S. asignados a Departamentos

Sección IV

	Departamento		P.D.I.					P.A.S.			
	Área	T.C.	T.P.	Total	ETC	Tr. Doc.	Tr. Inv.	Tr. Aut.	Fun.	Lab.	Total
<b>305118</b>	<b>BIOQUÍMICA Y BIOLOGÍA MOLECULAR 1</b>										
	BIOQUÍMICA Y BIOLOGÍA MOLECULAR I	21	0	21	21,000	67	38	35			
		<b>21</b>	<b>0</b>	<b>21</b>	<b>21,000</b>	<b>67</b>	<b>38</b>	<b>35</b>	<b>1</b>	<b>2</b>	<b>3</b>
<b>305119</b>	<b>BIOQUÍMICA Y BIOLOGÍA MOLECULAR 2</b>										
	BIOQUÍMICA Y BIOLOGÍA MOLECULAR II	21	0	21	21,000	94	59	52			
		<b>21</b>	<b>0</b>	<b>21</b>	<b>21,000</b>	<b>94</b>	<b>59</b>	<b>52</b>	<b>1</b>	<b>2</b>	<b>3</b>
<b>305120</b>	<b>BIOQUÍMICA Y BIOLOGÍA MOLECULAR 3 E INMUNOLOGÍA</b>										
	INMUNOLOGÍA	9	0	9	9,000	40	40	18			
	BIOQUÍMICA Y BIOLOGÍA MOLECULAR III	13	0	13	13,000	37	21	18			
		<b>22</b>	<b>0</b>	<b>22</b>	<b>22,000</b>	<b>77</b>	<b>61</b>	<b>36</b>	<b>1</b>	<b>3</b>	<b>4</b>
<b>305106</b>	<b>BOTÁNICA</b>										
	BOTÁNICA	19	1	20	19,750	71	52	44			
		<b>19</b>	<b>1</b>	<b>20</b>	<b>19,750</b>	<b>71</b>	<b>52</b>	<b>44</b>	<b>2</b>	<b>2</b>	<b>4</b>
<b>305086</b>	<b>CIENCIA POLÍTICA Y DE LA ADMINISTRACIÓN</b>										
	CIENCIA POLÍTICA Y DE LA ADMINISTRACIÓN	31	6	37	35,125	102	47	45			
		<b>31</b>	<b>6</b>	<b>37</b>	<b>35,125</b>	<b>102</b>	<b>47</b>	<b>45</b>	<b>1</b>	<b>0</b>	<b>1</b>
<b>305077</b>	<b>CIENCIAS DE LA COMPUTACIÓN E INTELIGENCIA ARTIFICIAL</b>										
	CIENCIAS DE LA COMPUTACIÓN E INTELIGENCIA ARTIFICIAL	76	1	77	76,750	307	220	176			
		<b>76</b>	<b>1</b>	<b>77</b>	<b>76,750</b>	<b>307</b>	<b>220</b>	<b>176</b>	<b>1</b>	<b>5</b>	<b>6</b>
<b>305009</b>	<b>CIRUGÍA Y SUS ESPECIALIDADES</b>										
	CIRUGÍA	5	15	20	10,625	22	9	12			
	OFTALMOLOGÍA	2	4	6	3,500	12	2	5			
	OTORRINOLARINGOLOGÍA	2	3	5	3,500	11		3			
	UROLOGÍA	1	5	6	2,875	5	2				
	TRAUMATOLOGÍA Y ORTOPEDIA	2	4	6	3,500	9	2	2			
		<b>12</b>	<b>31</b>	<b>43</b>	<b>24,000</b>	<b>59</b>	<b>15</b>	<b>22</b>	<b>1</b>	<b>2</b>	<b>3</b>

Ejercicio: 2022 P.D.I. y P.A.S. asignados a Departamentos

Sección IV

Departamento	P.D.I.						P.A.S.			
	T.C.	T.P.	Total	ETC	Tr. Doc.	Tr. Inv.	Tr. Aut.	Fun.	Lab.	Total
<b>305105 COMERCIALIZACIÓN E INVESTIGACIÓN DE MERCADOS</b>										
COMERCIALIZACIÓN E INVESTIGACIÓN DE MERCADOS	28	5	33	31,500	75	27	30			
	<b>28</b>	<b>5</b>	<b>33</b>	<b>31,500</b>	<b>75</b>	<b>27</b>	<b>30</b>	<b>1</b>	<b>0</b>	<b>1</b>
<b>305010 CONSTRUCCIONES ARQUITECTÓNICAS</b>										
COMPOSICIÓN ARQUITECTÓNICA	5	2	7	6,125	14	7	7			
CONSTRUCCIONES ARQUITECTÓNICAS	21	12	33	30,000	85	13	31			
	<b>26</b>	<b>14</b>	<b>40</b>	<b>36,125</b>	<b>99</b>	<b>20</b>	<b>38</b>	<b>1</b>	<b>4</b>	<b>5</b>
<b>305011 DERECHO ADMINISTRATIVO</b>										
DERECHO ADMINISTRATIVO	26	3	29	27,375	84	40	42			
	<b>26</b>	<b>3</b>	<b>29</b>	<b>27,375</b>	<b>84</b>	<b>40</b>	<b>42</b>	<b>1</b>	<b>0</b>	<b>1</b>
<b>305012 DERECHO CIVIL</b>										
DERECHO CIVIL	29	5	34	31,750	149	71	75			
	<b>29</b>	<b>5</b>	<b>34</b>	<b>31,750</b>	<b>149</b>	<b>71</b>	<b>75</b>	<b>1</b>	<b>0</b>	<b>1</b>
<b>305013 DERECHO CONSTITUCIONAL</b>										
DERECHO CONSTITUCIONAL	22	4	26	24,000	94	48	53			
	<b>22</b>	<b>4</b>	<b>26</b>	<b>24,000</b>	<b>94</b>	<b>48</b>	<b>53</b>	<b>1</b>	<b>0</b>	<b>1</b>
<b>305088 DERECHO DEL TRABAJO Y DE LA SEGURIDAD SOCIAL</b>										
DERECHO DEL TRABAJO Y DE LA SEGURIDAD SOCIAL	29	5	34	32,500	103	42	45			
	<b>29</b>	<b>5</b>	<b>34</b>	<b>32,500</b>	<b>103</b>	<b>42</b>	<b>45</b>	<b>1</b>	<b>0</b>	<b>1</b>
<b>305015 DERECHO FINANCIERO Y TRIBUTARIO</b>										
DERECHO FINANCIERO Y TRIBUTARIO	23	1	24	23,750	103	53	57			
	<b>23</b>	<b>1</b>	<b>24</b>	<b>23,750</b>	<b>103</b>	<b>53</b>	<b>57</b>	<b>1</b>	<b>0</b>	<b>1</b>
<b>305016 DERECHO INTERNACIONAL PRIVADO E HISTORIA DEL DERECHO</b>										
DERECHO INTERNACIONAL PRIVADO	9	0	9	9,000	38	24	21			
HISTORIA DEL DERECHO Y DE LAS INSTITUCIONES	6	1	7	6,625	27	6	14			
	<b>15</b>	<b>1</b>	<b>16</b>	<b>15,625</b>	<b>65</b>	<b>30</b>	<b>35</b>	<b>2</b>	<b>0</b>	<b>2</b>

Ejercicio: 2022 P.D.I. y P.A.S. asignados a Departamentos

Sección IV

Departamento	P.D.I.						P.A.S.			
	T.C.	T.P.	Total	ETC	Tr. Doc.	Tr. Inv.	Tr. Aut.	Fun.	Lab.	Total
<b>305087 DERECHO INTERNACIONAL PÚBLICO Y RELACIONES INTERNACIONALES</b>										
DERECHO INTERNACIONAL PÚBLICO Y RELACIONES INTERN	19	1	20	19,625	74	35	38			
	19	1	20	19,625	74	35	38	1	1	2
<b>305017 DERECHO MERCANTIL Y DERECHO ROMANO</b>										
DERECHO MERCANTIL	17	2	19	17,750	66	22	31			
DERECHO ROMANO	5	2	7	6,500	26	7	13			
	22	4	26	24,250	92	29	44	1	0	1
<b>305078 DERECHO PENAL</b>										
DERECHO PENAL	22	1	23	22,625	84	50	53			
	22	1	23	22,625	84	50	53	1	0	1
<b>305014 DERECHO PROCESAL Y DERECHO ECLESIASTICO DEL ESTADO</b>										
DERECHO ECLESIASTICO DEL ESTADO	3	0	3	3,000	13	1	5			
DERECHO PROCESAL	15	3	18	17,125	52	9	28			
	18	3	21	20,125	65	10	33	1	0	1
<b>305018 DIBUJO</b>										
DIBUJO	32	1	33	32,500	102	34	46			
	32	1	33	32,500	102	34	46	1	2	3
<b>305021 DIDÁCTICA DE LA EXPRESIÓN MUSICAL, PLÁSTICA Y CORPORAL</b>										
DIDÁCTICA DE LA EXPRESIÓN CORPORAL	19	6	25	23,375	56	22	23			
DIDÁCTICA DE LA EXPRESIÓN MUSICAL	14	4	18	16,375	48	14	19			
DIDÁCTICA DE LA EXPRESIÓN PLÁSTICA	16	2	18	17,500	39	11	17			
	49	12	61	57,250	143	47	59	2	0	2
<b>305022 DIDÁCTICA DE LA LENGUA Y LA LITERATURA</b>										
DIDÁCTICA DE LA LENGUA Y LA LITERATURA	46	6	52	49,750	96	35	36			
	46	6	52	49,750	96	35	36	1	0	1

Ejercicio: 2022 P.D.I. y P.A.S. asignados a Departamentos

Sección IV

	Departamento		P.D.I.						P.A.S.			
	Área		T.C.	T.P.	Total	ETC	Tr. Doc.	Tr. Inv.	Tr. Aut.	Fun.	Lab.	Total
<b>305023</b>	<b>DIDÁCTICA DE LA MATEMÁTICA</b>											
	DIDÁCTICA DE LA MATEMÁTICA		29	2	31	29,875	57	28	25			
			<b>29</b>	<b>2</b>	<b>31</b>	<b>29,875</b>	<b>57</b>	<b>28</b>	<b>25</b>	<b>1</b>	<b>0</b>	<b>1</b>
<b>305019</b>	<b>DIDÁCTICA DE LAS CIENCIAS EXPERIMENTALES</b>											
	DIDÁCTICA DE LAS CIENCIAS EXPERIMENTALES		19	3	22	21,000	52	19	24			
			<b>19</b>	<b>3</b>	<b>22</b>	<b>21,000</b>	<b>52</b>	<b>19</b>	<b>24</b>	<b>1</b>	<b>1</b>	<b>2</b>
<b>305020</b>	<b>DIDÁCTICA DE LAS CIENCIAS SOCIALES</b>											
	DIDÁCTICA DE LAS CIENCIAS SOCIALES		16	2	18	16,875	32	10	8			
			<b>16</b>	<b>2</b>	<b>18</b>	<b>16,875</b>	<b>32</b>	<b>10</b>	<b>8</b>	<b>1</b>	<b>0</b>	<b>1</b>
<b>305024</b>	<b>DIDÁCTICA Y ORGANIZACIÓN ESCOLAR</b>											
	DIDÁCTICA Y ORGANIZACIÓN ESCOLAR		53	9	62	57,875	164	78	95			
			<b>53</b>	<b>9</b>	<b>62</b>	<b>57,875</b>	<b>164</b>	<b>78</b>	<b>95</b>	<b>1</b>	<b>0</b>	<b>1</b>
<b>305116</b>	<b>ECOLOGÍA</b>											
	ECOLOGÍA		16	0	16	16,000	68	52	36			
			<b>16</b>	<b>0</b>	<b>16</b>	<b>16,000</b>	<b>68</b>	<b>52</b>	<b>36</b>	<b>1</b>	<b>1</b>	<b>2</b>
<b>305025</b>	<b>ECONOMÍA APLICADA</b>											
	ECONOMÍA APLICADA		37	1	38	37,750	128	35	51			
			<b>37</b>	<b>1</b>	<b>38</b>	<b>37,750</b>	<b>128</b>	<b>35</b>	<b>51</b>	<b>1</b>	<b>0</b>	<b>1</b>
<b>305026</b>	<b>ECONOMÍA FINANCIERA Y CONTABILIDAD</b>											
	ECONOMÍA FINANCIERA Y CONTABILIDAD		41	17	58	52,625	158	30	64			
			<b>41</b>	<b>17</b>	<b>58</b>	<b>52,625</b>	<b>158</b>	<b>30</b>	<b>64</b>	<b>1</b>	<b>0</b>	<b>1</b>
<b>305121</b>	<b>ECONOMÍA INTERNACIONAL Y DE ESPAÑA</b>											
	ECONOMÍA INTERNACIONAL Y DE ESPAÑA		21	4	25	23,000	82	21	30			
			<b>21</b>	<b>4</b>	<b>25</b>	<b>23,000</b>	<b>82</b>	<b>21</b>	<b>30</b>	<b>1</b>	<b>0</b>	<b>1</b>

Ejercicio: 2022 P.D.I. y P.A.S. asignados a Departamentos

Sección IV

	Departamento		P.D.I.						P.A.S.			
	Área		T.C.	T.P.	Total	ETC	Tr. Doc.	Tr. Inv.	Tr. Aut.	Fun.	Lab.	Total
<b>305027</b>	<b>EDAFOLOGÍA Y QUÍMICA AGRÍCOLA</b>											
	EDAFOLOGÍA Y QUÍMICA AGRÍCOLA	11	0	11	11,000	49	34	26				
		<b>11</b>	<b>0</b>	<b>11</b>	<b>11,000</b>	<b>49</b>	<b>34</b>	<b>26</b>		<b>1</b>	<b>3</b>	<b>4</b>
<b>305085</b>	<b>EDUCACIÓN FÍSICA Y DEPORTIVA</b>											
	EDUCACIÓN FÍSICA Y DEPORTIVA	56	10	66	62,500	192	81	94				
		<b>56</b>	<b>10</b>	<b>66</b>	<b>62,500</b>	<b>192</b>	<b>81</b>	<b>94</b>		<b>1</b>	<b>2</b>	<b>3</b>
<b>305084</b>	<b>ELECTROMAGNETISMO Y FÍSICA DE LA MATERIA</b>											
	ELECTROMAGNETISMO	8	0	8	8,000	30	19	17				
	FÍSICA DE LA MATERIA CONDENSADA	7	0	7	7,000	29	20	13				
		<b>15</b>	<b>0</b>	<b>15</b>	<b>15,000</b>	<b>59</b>	<b>39</b>	<b>30</b>		<b>1</b>	<b>0</b>	<b>1</b>
<b>305115</b>	<b>ELECTRÓNICA Y TECNOLOGÍA DE COMPUTADORES</b>											
	ELECTRÓNICA	20	1	21	20,750	77	54	30				
	TECNOLOGÍA ELECTRÓNICA	7	2	9	7,750	28	22	16				
		<b>27</b>	<b>3</b>	<b>30</b>	<b>28,500</b>	<b>105</b>	<b>76</b>	<b>46</b>		<b>1</b>	<b>1</b>	<b>2</b>
<b>305113</b>	<b>ENFERMERÍA</b>											
	ENFERMERÍA	53	49	102	80,000	90	22	28				
		<b>53</b>	<b>49</b>	<b>102</b>	<b>80,000</b>	<b>90</b>	<b>22</b>	<b>28</b>		<b>1</b>	<b>1</b>	<b>2</b>
<b>305083</b>	<b>ESCULTURA</b>											
	ESCULTURA	21	2	23	22,125	73	19	30				
		<b>21</b>	<b>2</b>	<b>23</b>	<b>22,125</b>	<b>73</b>	<b>19</b>	<b>30</b>		<b>1</b>	<b>3</b>	<b>4</b>
<b>305030</b>	<b>ESTADÍSTICA E INVESTIGACIÓN OPERATIVA</b>											
	ESTADÍSTICA E INVESTIGACIÓN OPERATIVA	65	3	68	66,750	263	122	141				
		<b>65</b>	<b>3</b>	<b>68</b>	<b>66,750</b>	<b>263</b>	<b>122</b>	<b>141</b>		<b>1</b>	<b>0</b>	<b>1</b>
<b>305096</b>	<b>ESTOMATOLOGÍA</b>											
	ESTOMATOLOGÍA	42	23	65	58,625	211	73	97				
		<b>42</b>	<b>23</b>	<b>65</b>	<b>58,625</b>	<b>211</b>	<b>73</b>	<b>97</b>		<b>1</b>	<b>2</b>	<b>3</b>

Ejercicio: 2022 P.D.I. y P.A.S. asignados a Departamentos

Sección IV

Departamento	Área	P.D.I.					P.A.S.								
		T.C.	T.P.	Total	ETC	Tr. Doc.	Tr. Inv.	Tr. Aut.	Fun.	Lab.	Total				
<b>305031</b>	<b>ESTRATIGRAFÍA Y PALEONTOLOGÍA</b>														
	ESTRATIGRAFÍA	6	0	6	6,000	29	22	17							
	PALEONTOLOGÍA	9	0	9	9,000	38	33	27							
		<b>15</b>	<b>0</b>	<b>15</b>	<b>15,000</b>	<b>67</b>	<b>55</b>	<b>44</b>				<b>1</b>	<b>2</b>	<b>3</b>	
<b>305032</b>	<b>ESTUDIOS SEMÍTICOS</b>														
	ESTUDIOS ÁRABES E ISLÁMICOS	19	0	19	19,000	69	30	33							
	ESTUDIOS HEBREOS Y ARAMEOS	10	0	10	10,000	35	21	19							
		<b>29</b>	<b>0</b>	<b>29</b>	<b>29,000</b>	<b>104</b>	<b>51</b>	<b>52</b>				<b>1</b>	<b>0</b>	<b>1</b>	
<b>305033</b>	<b>EXPRESIÓN GRÁFICA ARQUITECTÓNICA Y EN LA INGENIERÍA</b>														
	EXPRESIÓN GRÁFICA ARQUITECTÓNICA	20	16	36	30,875	87	4	28							
	EXPRESIÓN GRÁFICA EN LA INGENIERÍA	2	5	7	5,000										
	INGENIERÍA CARTOGRÁFICA, GEODÉSICA Y FOTOGRAMETRÍA	2	0	2	2,000	4	2	1							
	PROYECTOS ARQUITECTÓNICOS	20	5	25	23,625	62	8	5							
		<b>44</b>	<b>26</b>	<b>70</b>	<b>61,500</b>	<b>153</b>	<b>14</b>	<b>34</b>				<b>1</b>	<b>0</b>	<b>1</b>	
<b>305034</b>	<b>FARMACIA Y TECNOLOGÍA FARMACÉUTICA</b>														
	FARMACIA Y TECNOLOGÍA FARMACÉUTICA	13	0	13	13,000	55	16	19							
	FARMACIA ASISTENCIAL, SOCIAL Y LEGAL	4	0	4	4,000	21	9	12							
		<b>17</b>	<b>0</b>	<b>17</b>	<b>17,000</b>	<b>76</b>	<b>25</b>	<b>31</b>				<b>1</b>	<b>1</b>	<b>2</b>	
<b>305035</b>	<b>FARMACOLOGÍA</b>														
	FARMACOLOGÍA	22	2	24	22,750	89	55	45							
		<b>22</b>	<b>2</b>	<b>24</b>	<b>22,750</b>	<b>89</b>	<b>55</b>	<b>45</b>				<b>1</b>	<b>4</b>	<b>5</b>	
<b>305037</b>	<b>FILOLOGÍA FRANCESA</b>														
	FILOLOGÍA FRANCESA	24	1	25	24,250	56	14	27							
		<b>24</b>	<b>1</b>	<b>25</b>	<b>24,250</b>	<b>56</b>	<b>14</b>	<b>27</b>				<b>1</b>	<b>0</b>	<b>1</b>	



Ejercicio: 2022 P.D.I. y P.A.S. asignados a Departamentos

Sección IV

	Departamento	P.D.I.						P.A.S.				
		T.C.	T.P.	Total	ETC	Tr. Doc.	Tr. Inv.	Tr. Aut.	Fun.	Lab.	Total	
<b>305038</b>	<b>FILOLOGÍA GRIEGA Y ESLAVA</b>											
	FILOLOGÍA ESLAVA	17	0	17	17,000	49	10	21				
	FILOLOGÍA GRIEGA	9	0	9	9,000	36	18	23				
		<b>26</b>	<b>0</b>	<b>26</b>	<b>26,000</b>	<b>85</b>	<b>28</b>	<b>44</b>	<b>1</b>	<b>0</b>	<b>1</b>	
<b>305039</b>	<b>FILOLOGÍA INGLESA Y ALEMANA</b>											
	FILOLOGÍA ALEMANA	11	0	11	11,000	18	9	13				
	FILOLOGÍA INGLESA	51	3	54	52,500	183	72	85				
		<b>62</b>	<b>3</b>	<b>65</b>	<b>63,500</b>	<b>201</b>	<b>81</b>	<b>98</b>	<b>2</b>	<b>0</b>	<b>2</b>	
<b>305040</b>	<b>FILOLOGÍA LATINA</b>											
	FILOLOGÍA LATINA	9	0	9	9,000	44	25	27				
		<b>9</b>	<b>0</b>	<b>9</b>	<b>9,000</b>	<b>44</b>	<b>25</b>	<b>27</b>	<b>1</b>	<b>0</b>	<b>1</b>	
<b>305041</b>	<b>FILOLOGÍAS ROMÁNICA, ITALIANA, GALLEGO-PORTUGUESA Y CATALANA</b>											
	FILOLOGÍA CATALANA	2	0	2	2,000	6	2	3				
	FILOLOGÍA ITALIANA	8	0	8	8,000	22	11	12				
	FILOLOGÍA ROMÁNICA	4	0	4	4,000	19	10	12				
	FILOLOGÍAS GALLEGA Y PORTUGUESA	4	1	5	4,750	12	10	11				
		<b>18</b>	<b>1</b>	<b>19</b>	<b>18,750</b>	<b>59</b>	<b>33</b>	<b>38</b>	<b>1</b>	<b>0</b>	<b>1</b>	
<b>305043</b>	<b>FILOSOFÍA DEL DERECHO</b>											
	FILOSOFÍA DEL DERECHO	11	1	12	11,375	41	25	24				
		<b>11</b>	<b>1</b>	<b>12</b>	<b>11,375</b>	<b>41</b>	<b>25</b>	<b>24</b>	<b>1</b>	<b>0</b>	<b>1</b>	
<b>305042</b>	<b>FILOSOFÍA I</b>											
	ESTÉTICA Y TEORÍA DE LAS ARTES	4	0	4	4,000	8	4	2				
	FILOSOFÍA MORAL	6	1	7	6,250	25	16	7				
	LÓGICA Y FILOSOFÍA DE LA CIENCIA	9	0	9	9,000	40	25	25				
		<b>19</b>	<b>1</b>	<b>20</b>	<b>19,250</b>	<b>73</b>	<b>45</b>	<b>34</b>	<b>1</b>	<b>1</b>	<b>2</b>	

Ejercicio: 2022 P.D.I. y P.A.S. asignados a Departamentos

Sección IV

	Departamento		P.D.I.						P.A.S.			
	Área		T.C.	T.P.	Total	ETC	Tr. Doc.	Tr. Inv.	Tr. Aut.	Fun.	Lab.	Total
<b>305122</b>	<b>FILOSOFÍA II</b>											
	FILOSOFÍA		13	0	13	13,000	48	29	26			
			<b>13</b>	<b>0</b>	<b>13</b>	<b>13,000</b>	<b>48</b>	<b>29</b>	<b>26</b>	<b>1</b>	<b>0</b>	<b>1</b>
<b>305044</b>	<b>FÍSICA APLICADA</b>											
	FÍSICA APLICADA		44	0	44	44,000	196	142	108			
			<b>44</b>	<b>0</b>	<b>44</b>	<b>44,000</b>	<b>196</b>	<b>142</b>	<b>108</b>	<b>1</b>	<b>3</b>	<b>4</b>
<b>305045</b>	<b>FÍSICA ATÓMICA, MOLECULAR Y NUCLEAR</b>											
	FÍSICA ATÓMICA, MOLECULAR Y NUCLEAR		19	0	19	19,000	81	68	51			
			<b>19</b>	<b>0</b>	<b>19</b>	<b>19,000</b>	<b>81</b>	<b>68</b>	<b>51</b>	<b>1</b>	<b>0</b>	<b>1</b>
<b>305080</b>	<b>FÍSICA TEÓRICA Y DEL COSMOS</b>											
	ASTRONOMÍA Y ASTROFÍSICA		9	0	9	9,000	39	32	14			
	FÍSICA DE LA TIERRA		7	0	7	7,000	31	20	17			
	FÍSICA TEÓRICA		15	0	15	15,000	69	55	32			
			<b>31</b>	<b>0</b>	<b>31</b>	<b>31,000</b>	<b>139</b>	<b>107</b>	<b>63</b>	<b>1</b>	<b>4</b>	<b>5</b>
<b>305123</b>	<b>FÍSICOQUÍMICA</b>											
	FÍSICO QUÍMICA		12	1	13	12,375	43	17	15			
			<b>12</b>	<b>1</b>	<b>13</b>	<b>12,375</b>	<b>43</b>	<b>17</b>	<b>15</b>	<b>1</b>	<b>1</b>	<b>2</b>
<b>305046</b>	<b>FISIOLOGÍA</b>											
	FISIOLOGÍA		40	1	41	40,250	175	121	99			
			<b>40</b>	<b>1</b>	<b>41</b>	<b>40,250</b>	<b>175</b>	<b>121</b>	<b>99</b>	<b>3</b>	<b>2</b>	<b>5</b>
<b>305107</b>	<b>FISIOLOGÍA VEGETAL</b>											
	FISIOLOGÍA VEGETAL		15	0	15	15,000	66	37	33			
			<b>15</b>	<b>0</b>	<b>15</b>	<b>15,000</b>	<b>66</b>	<b>37</b>	<b>33</b>	<b>2</b>	<b>3</b>	<b>5</b>
<b>305112</b>	<b>FISIOTERAPIA</b>											
	FISIOTERAPIA		26	18	44	35,000	32	11	6			
			<b>26</b>	<b>18</b>	<b>44</b>	<b>35,000</b>	<b>32</b>	<b>11</b>	<b>6</b>	<b>1</b>	<b>0</b>	<b>1</b>

Ejercicio: 2022 P.D.I. y P.A.S. asignados a Departamentos

Sección IV

	Departamento		P.D.I.					P.A.S.				
	Área		T.C.	T.P.	Total	ETC	Tr. Doc.	Tr. Inv.	Tr. Aut.	Fun.	Lab.	Total
<b>305089</b>	<b>GENÉTICA</b>											
	GENÉTICA		20	1	21	20,750	89	67	45			
			<b>20</b>	<b>1</b>	<b>21</b>	<b>20,750</b>	<b>89</b>	<b>67</b>	<b>45</b>	<b>1</b>	<b>2</b>	<b>3</b>
<b>305047</b>	<b>GEODINÁMICA</b>											
	GEODINÁMICA EXTERNA		9	0	9	9,000	43	24	24			
	GEODINÁMICA INTERNA		12	0	12	12,000	69	57	41			
			<b>21</b>	<b>0</b>	<b>21</b>	<b>21,000</b>	<b>112</b>	<b>81</b>	<b>65</b>	<b>2</b>	<b>1</b>	<b>3</b>
<b>305049</b>	<b>GEOGRAFÍA HUMANA</b>											
	GEOGRAFÍA HUMANA		11	1	12	11,750	33	15	23			
			<b>11</b>	<b>1</b>	<b>12</b>	<b>11,750</b>	<b>33</b>	<b>15</b>	<b>23</b>	<b>1</b>	<b>0</b>	<b>1</b>
<b>305050</b>	<b>GEOMETRÍA Y TOPOLOGÍA</b>											
	GEOMETRÍA Y TOPOLOGÍA		26	0	26	26,000	115	86	72			
			<b>26</b>	<b>0</b>	<b>26</b>	<b>26,000</b>	<b>115</b>	<b>86</b>	<b>72</b>	<b>1</b>	<b>0</b>	<b>1</b>
<b>305108</b>	<b>HISTOLOGÍA</b>											
	HISTOLOGÍA		12	2	14	12,875	45	33	29			
			<b>12</b>	<b>2</b>	<b>14</b>	<b>12,875</b>	<b>45</b>	<b>33</b>	<b>29</b>	<b>1</b>	<b>1</b>	<b>2</b>
<b>305090</b>	<b>HISTORIA ANTIGUA</b>											
	HISTORIA ANTIGUA		9	0	9	9,000	47	20	26			
			<b>9</b>	<b>0</b>	<b>9</b>	<b>9,000</b>	<b>47</b>	<b>20</b>	<b>26</b>	<b>1</b>	<b>0</b>	<b>1</b>
<b>305052</b>	<b>HISTORIA CONTEMPORÁNEA</b>											
	HISTORIA CONTEMPORÁNEA		13	0	13	13,000	52	34	28			
			<b>13</b>	<b>0</b>	<b>13</b>	<b>13,000</b>	<b>52</b>	<b>34</b>	<b>28</b>	<b>1</b>	<b>0</b>	<b>1</b>
<b>305051</b>	<b>HISTORIA DEL ARTE</b>											
	HISTORIA DEL ARTE		35	0	35	35,000	135	90	78			
			<b>35</b>	<b>0</b>	<b>35</b>	<b>35,000</b>	<b>135</b>	<b>90</b>	<b>78</b>	<b>1</b>	<b>0</b>	<b>1</b>

Ejercicio: 2022 P.D.I. y P.A.S. asignados a Departamentos

Sección IV

Departamento	Área	P.D.I.				P.A.S.						
		T.C.	T.P.	Total	ETC	Tr. Doc.	Tr. Inv.	Tr. Aut.	Fun.	Lab.	Total	
<b>305053</b>	<b>HISTORIA MEDIEVAL Y CIENCIAS Y TÉCNICAS HISTORIOGRÁFICAS</b>											
	CIENCIAS Y TÉCNICAS HISTORIOGRÁFICAS	3	1	4	3,750	9	1	3				
	HISTORIA MEDIEVAL	10	0	10	10,000	42	32	30				
		<b>13</b>	<b>1</b>	<b>14</b>	<b>13,750</b>	<b>51</b>	<b>33</b>	<b>33</b>	<b>1</b>	<b>0</b>	<b>1</b>	
<b>305054</b>	<b>HISTORIA MODERNA Y DE AMÉRICA</b>											
	HISTORIA DE AMÉRICA	4	0	4	4,000	23	12	14				
	HISTORIA MODERNA	10	0	10	10,000	49	27	29				
		<b>14</b>	<b>0</b>	<b>14</b>	<b>14,000</b>	<b>72</b>	<b>39</b>	<b>43</b>	<b>1</b>	<b>0</b>	<b>1</b>	
<b>305127</b>	<b>HISTORIA Y CIENCIAS DE LA MÚSICA</b>											
	HISTORIA Y CIENCIAS DE LA MÚSICA	13	0	13	13,000	33	23	17				
		<b>13</b>	<b>0</b>	<b>13</b>	<b>13,000</b>	<b>33</b>	<b>23</b>	<b>17</b>	<b>1</b>	<b>0</b>	<b>1</b>	
<b>305081</b>	<b>INFORMACIÓN Y COMUNICACIÓN</b>											
	BIBLIOTECONOMÍA Y DOCUMENTACIÓN	27	1	28	27,375	111	56	61				
	COMUNICACIÓN AUDIOVISUAL Y PUBLICIDAD	5	6	11	8,875	8	5					
		<b>32</b>	<b>7</b>	<b>39</b>	<b>36,250</b>	<b>119</b>	<b>61</b>	<b>61</b>	<b>2</b>	<b>1</b>	<b>3</b>	
<b>305092</b>	<b>INGENIERÍA CIVIL</b>											
	INGENIERÍA DEL TERRENO	6	3	9	8,250	16	11	7				
	INGENIERÍA E INFRAESTRUCTURA DE LOS TRANSPORTES	4	2	6	5,500	9	6	3				
	INGENIERÍA ELÉCTRICA	6	4	10	7,375	12	7	3				
	TECNOLOGÍAS DEL MEDIO AMBIENTE	10	1	11	10,750	40	25	19				
		<b>26</b>	<b>10</b>	<b>36</b>	<b>31,875</b>	<b>77</b>	<b>49</b>	<b>32</b>	<b>1</b>	<b>3</b>	<b>4</b>	
<b>305124</b>	<b>INGENIERÍA DE LA CONSTRUCCIÓN Y PROYECTOS DE INGENIERÍA</b>											
	INGENIERÍA DE LA CONSTRUCCIÓN	6	0	6	6,000	16	6	5				
	PROYECTOS DE INGENIERÍA	5	7	12	9,125	17	11	5				
		<b>11</b>	<b>7</b>	<b>18</b>	<b>15,125</b>	<b>33</b>	<b>17</b>	<b>10</b>	<b>1</b>	<b>2</b>	<b>3</b>	

Ejercicio: 2022 P.D.I. y P.A.S. asignados a Departamentos

Sección IV

	Departamento		P.D.I.						P.A.S.		
	T.C.	T.P.	Total	ETC	Tr. Doc.	Tr. Inv.	Tr. Aut.	Fun.	Lab.	Total	
<b>305055</b>	<b>INGENIERÍA QUÍMICA</b>										
	INGENIERÍA QUÍMICA										
	27	1	28	27,750	94	62	39				
	27	1	28	27,750	94	62	39	1	1	2	
<b>305036</b>	<b>LENGUA ESPAÑOLA</b>										
	LENGUA ESPAÑOLA										
	18	1	19	18,375	38	22	4				
	18	1	19	18,375	38	22	4	1	0	1	
<b>305079</b>	<b>LENGUAJES Y SISTEMAS INFORMÁTICOS</b>										
	LENGUAJES Y SISTEMAS INFORMÁTICOS										
	50	3	53	51,875	208	70	76				
	50	3	53	51,875	208	70	76	1	2	3	
<b>305057</b>	<b>LINGÜÍSTICA GENERAL Y TEORÍA DE LA LITERATURA</b>										
	LINGÜÍSTICA GENERAL										
	15	0	15	15,000	37	11	13				
	13	0	13	13,000	45	26	23				
	28	0	28	28,000	82	37	36	1	0	1	
<b>305103</b>	<b>LITERATURA ESPAÑOLA</b>										
	LITERATURA ESPAÑOLA										
	12	0	12	12,000	52	40	31				
	12	0	12	12,000	52	40	31	1	0	1	
<b>305058</b>	<b>MATEMÁTICA APLICADA</b>										
	MATEMÁTICA APLICADA										
	50	0	50	50,000	222	124	114				
	50	0	50	50,000	222	124	114	1	0	1	
<b>305100</b>	<b>MECÁNICA DE ESTRUCTURAS E INGENIERÍA HIDRÁULICA</b>										
	INGENIERÍA HIDRÁULICA										
	10	2	12	11,500	23	15	8				
	19	6	25	22,500	49	18	18				
	29	8	37	34,000	72	33	26	1	1	2	
<b>305059</b>	<b>MEDICINA</b>										
	DERMATOLOGÍA										
	3	1	4	3,375	11	3	4				
	22	31	53	34,375	93	54	46				
	25	32	57	37,750	104	57	50	2	1	3	

Ejercicio: 2022 P.D.I. y P.A.S. asignados a Departamentos

Sección IV

	Departamento	P.D.I.						P.A.S.				
		T.C.	T.P.	Total	ETC	Tr. Doc.	Tr. Inv.	Tr. Aut.	Fun.	Lab.	Total	
<b>305130</b>	<b>MEDICINA LEGAL, TOXICOLOGÍA Y ANTROPOLOGÍA FÍSICA</b>											
	ANTROPOLOGÍA FÍSICA	5	0	5	5,000	24	13	9				
	MEDICINA LEGAL Y FORENSE	6	2	8	6,875	30	21	18				
	TOXICOLOGÍA	6	0	6	6,000	24	20	17				
		<b>17</b>	<b>2</b>	<b>19</b>	<b>17,875</b>	<b>78</b>	<b>54</b>	<b>44</b>	<b>0</b>	<b>6</b>	<b>6</b>	
<b>305094</b>	<b>MEDICINA PREVENTIVA Y SALUD PÚBLICA</b>											
	MEDICINA PREVENTIVA Y SALUD PÚBLICA	17	2	19	17,750	34	24	20				
		<b>17</b>	<b>2</b>	<b>19</b>	<b>17,750</b>	<b>34</b>	<b>24</b>	<b>20</b>	<b>1</b>	<b>1</b>	<b>2</b>	
<b>305126</b>	<b>METODOLOGÍA DE LAS CIENCIAS DEL COMPORTAMIENTO</b>											
	METODOLOGÍA DE LAS CIENCIAS DEL COMPORTAMIENTO	12	0	12	12,000	47	29	26				
		<b>12</b>	<b>0</b>	<b>12</b>	<b>12,000</b>	<b>47</b>	<b>29</b>	<b>26</b>	<b>1</b>	<b>0</b>	<b>1</b>	
<b>305102</b>	<b>MÉTODOS CUANTITATIVOS PARA LA ECONOMÍA Y LA EMPRESA</b>											
	MÉTODOS CUANTITATIVOS PARA LA ECONOMÍA Y LA EMPRE	20	1	21	20,625	67	30	23				
		<b>20</b>	<b>1</b>	<b>21</b>	<b>20,625</b>	<b>67</b>	<b>30</b>	<b>23</b>	<b>1</b>	<b>0</b>	<b>1</b>	
<b>305101</b>	<b>MÉTODOS DE INVESTIGACIÓN Y DIAGNÓSTICO EN EDUCACIÓN</b>											
	MÉTODOS DE INVESTIGACIÓN Y DIAGNÓSTICO EN EDUCACI	31	3	34	32,375	68	30	28				
		<b>31</b>	<b>3</b>	<b>34</b>	<b>32,375</b>	<b>68</b>	<b>30</b>	<b>28</b>	<b>1</b>	<b>0</b>	<b>1</b>	
<b>305061</b>	<b>MICROBIOLOGÍA</b>											
	MICROBIOLOGÍA	35	5	40	36,875	150	111	79				
		<b>35</b>	<b>5</b>	<b>40</b>	<b>36,875</b>	<b>150</b>	<b>111</b>	<b>79</b>	<b>2</b>	<b>5</b>	<b>7</b>	
<b>305062</b>	<b>MINERALOGÍA Y PETROLOGÍA</b>											
	CRISTALOGRAFÍA Y MINERALOGÍA	16	0	16	16,000	81	61	51				
	PETROLOGÍA Y GEOQUÍMICA	8	0	8	8,000	40	31	23				
		<b>24</b>	<b>0</b>	<b>24</b>	<b>24,000</b>	<b>121</b>	<b>92</b>	<b>74</b>	<b>1</b>	<b>3</b>	<b>4</b>	
<b>305063</b>	<b>NUTRICIÓN Y BROMATOLOGÍA</b>											
	NUTRICIÓN Y BROMATOLOGÍA	22	0	22	22,000	80	52	37				
		<b>22</b>	<b>0</b>	<b>22</b>	<b>22,000</b>	<b>80</b>	<b>52</b>	<b>37</b>	<b>0</b>	<b>2</b>	<b>2</b>	

Ejercicio: 2022 P.D.I. y P.A.S. asignados a Departamentos

Sección IV

Departamento	P.D.I.						P.A.S.			
	T.C.	T.P.	Total	ETC	Tr. Doc.	Tr. Inv.	Tr. Aut.	Fun.	Lab.	Total
<b>305064 OBSTETRICIA Y GINECOLOGÍA</b>										
OBSTETRICIA Y GINECOLOGÍA	3	8	11	6,750	5	6				
	<b>3</b>	<b>8</b>	<b>11</b>	<b>6,750</b>	<b>5</b>	<b>6</b>		<b>1</b>	<b>1</b>	<b>2</b>
<b>305093 ÓPTICA</b>										
ÓPTICA	35	3	38	37,000	127	71	56			
	<b>35</b>	<b>3</b>	<b>38</b>	<b>37,000</b>	<b>127</b>	<b>71</b>	<b>56</b>	<b>1</b>	<b>0</b>	<b>1</b>
<b>305099 ORGANIZACIÓN DE EMPRESAS I</b>										
ORGANIZACIÓN DE EMPRESAS I	27	5	32	30,375	69	38	21			
	<b>27</b>	<b>5</b>	<b>32</b>	<b>30,375</b>	<b>69</b>	<b>38</b>	<b>21</b>	<b>1</b>	<b>1</b>	<b>2</b>
<b>305131 ORGANIZACIÓN DE EMPRESAS II</b>										
ORGANIZACIÓN DE EMPRESAS II	26	4	30	28,625	76	25	23			
	<b>26</b>	<b>4</b>	<b>30</b>	<b>28,625</b>	<b>76</b>	<b>25</b>	<b>23</b>	<b>1</b>	<b>0</b>	<b>1</b>
<b>305065 PARASITOLOGÍA</b>										
PARASITOLOGÍA	13	0	13	13,000	62	41	38			
	<b>13</b>	<b>0</b>	<b>13</b>	<b>13,000</b>	<b>62</b>	<b>41</b>	<b>38</b>	<b>1</b>	<b>3</b>	<b>4</b>
<b>305066 PEDAGOGÍA</b>										
TEORÍA E HISTORIA DE LA EDUCACIÓN	32	3	35	34,000	77	26	26			
	<b>32</b>	<b>3</b>	<b>35</b>	<b>34,000</b>	<b>77</b>	<b>26</b>	<b>26</b>	<b>1</b>	<b>0</b>	<b>1</b>
<b>305091 PEDIATRÍA</b>										
PEDIATRÍA	6	7	13	9,000	35	27	21			
	<b>6</b>	<b>7</b>	<b>13</b>	<b>9,000</b>	<b>35</b>	<b>27</b>	<b>21</b>	<b>1</b>	<b>0</b>	<b>1</b>
<b>305067 PERSONALIDAD, EVALUACIÓN Y TRATAMIENTO PSICOLÓGICO</b>										
PERSONALIDAD, EVALUACIÓN Y TRATAMIENTO PSICOLÓGICO	41	2	43	42,125	155	94	81			
	<b>41</b>	<b>2</b>	<b>43</b>	<b>42,125</b>	<b>155</b>	<b>94</b>	<b>81</b>	<b>1</b>	<b>1</b>	<b>2</b>

Ejercicio: 2022 P.D.I. y P.A.S. asignados a Departamentos

Sección IV

	Departamento		P.D.I.						P.A.S.			
	Área		T.C.	T.P.	Total	ETC	Tr. Doc.	Tr. Inv.	Tr. Aut.	Fun.	Lab.	Total
<b>305082</b>	<b>PINTURA</b>											
	PINTURA		30	1	31	30,500	123	54	72			
			<b>30</b>	<b>1</b>	<b>31</b>	<b>30,500</b>	<b>123</b>	<b>54</b>	<b>72</b>	<b>1</b>	<b>0</b>	<b>1</b>
<b>305068</b>	<b>PREHISTORIA Y ARQUEOLOGÍA</b>											
	ARQUEOLOGÍA		7	0	7	7,000	19	17	13			
	PREHISTORIA		18	0	18	18,000	77	50	52			
			<b>25</b>	<b>0</b>	<b>25</b>	<b>25,000</b>	<b>96</b>	<b>67</b>	<b>65</b>	<b>1</b>	<b>1</b>	<b>2</b>
<b>305128</b>	<b>PSICOBIOLOGÍA</b>											
	PSICOBIOLOGÍA		12	0	12	12,000	48	34	26			
			<b>12</b>	<b>0</b>	<b>12</b>	<b>12,000</b>	<b>48</b>	<b>34</b>	<b>26</b>	<b>1</b>	<b>1</b>	<b>2</b>
<b>305069</b>	<b>PSICOLOGÍA EVOLUTIVA Y DE LA EDUCACIÓN</b>											
	PSICOLOGÍA EVOLUTIVA Y DE LA EDUCACIÓN		60	6	66	63,500	154	48	59			
			<b>60</b>	<b>6</b>	<b>66</b>	<b>63,500</b>	<b>154</b>	<b>48</b>	<b>59</b>	<b>2</b>	<b>0</b>	<b>2</b>
<b>305070</b>	<b>PSICOLOGÍA EXPERIMENTAL</b>											
	PSICOLOGÍA EXPERIMENTAL		35	0	35	35,000	129	89	61			
			<b>35</b>	<b>0</b>	<b>35</b>	<b>35,000</b>	<b>129</b>	<b>89</b>	<b>61</b>	<b>2</b>	<b>1</b>	<b>3</b>
<b>305098</b>	<b>PSICOLOGÍA SOCIAL</b>											
	PSICOLOGÍA SOCIAL		24	6	30	27,250	74	28	32			
			<b>24</b>	<b>6</b>	<b>30</b>	<b>27,250</b>	<b>74</b>	<b>28</b>	<b>32</b>	<b>1</b>	<b>0</b>	<b>1</b>
<b>305129</b>	<b>PSIQUIATRÍA</b>											
	PSIQUIATRÍA		6	2	8	6,750	17	14	12			
			<b>6</b>	<b>2</b>	<b>8</b>	<b>6,750</b>	<b>17</b>	<b>14</b>	<b>12</b>	<b>1</b>	<b>0</b>	<b>1</b>
<b>305071</b>	<b>QUÍMICA ANALÍTICA</b>											
	QUÍMICA ANALÍTICA		30	0	30	30,000	126	85	68			
			<b>30</b>	<b>0</b>	<b>30</b>	<b>30,000</b>	<b>126</b>	<b>85</b>	<b>68</b>	<b>1</b>	<b>2</b>	<b>3</b>



Ejercicio: 2022 P.D.I. y P.A.S. asignados a Departamentos

Sección IV

Departamento	Área	P.D.I.				P.A.S.						
		T.C.	T.P.	Total	ETC	Tr. Doc.	Tr. Inv.	Tr. Aut.	Fun.	Lab.	Total	
<b>305104 QUÍMICA FARMACÉUTICA Y ORGÁNICA</b>												
QUÍMICA FARMACÉUTICA Y ORGÁNICA		14	0	14	14,000	56	36	19				
		14	0	14	14,000	56	36	19	1	1	1	2
<b>305072 QUÍMICA FÍSICA</b>												
QUÍMICA FÍSICA		17	0	17	17,000	82	53	44				
		17	0	17	17,000	82	53	44	1	2	3	3
<b>305073 QUÍMICA INORGÁNICA</b>												
QUÍMICA INORGÁNICA		32	0	32	32,000	137	98	74				
		32	0	32	32,000	137	98	74	2	4	6	6
<b>305074 QUÍMICA ORGÁNICA</b>												
QUÍMICA ORGÁNICA		20	0	20	20,000	89	69	50				
		20	0	20	20,000	89	69	50	1	1	1	2
<b>305075 RADIOLOGÍA Y MEDICINA FÍSICA</b>												
RADIOLOGÍA Y MEDICINA FÍSICA		8	7	15	10,875	35	17	17				
		8	7	15	10,875	35	17	17	1	1	1	2
<b>305076 SOCIOLOGÍA</b>												
SOCIOLOGÍA		43	7	50	47,250	115	35	56				
		43	7	50	47,250	115	35	56	1	0	1	1
<b>305114 TEORÍA DE LA SEÑAL, TELEMÁTICA Y COMUNICACIONES</b>												
INGENIERÍA TELEMÁTICA		14	2	16	15,250	34	27	12				
TEORÍA DE LA SEÑAL Y COMUNICACIONES		16	1	17	16,250	53	39	24				
		30	3	33	31,500	87	66	36	0	1	1	1
<b>305109 TEORÍA E HISTORIA ECONÓMICA</b>												
FUNDAMENTOS DEL ANÁLISIS ECONÓMICO		15	0	15	15,000	37	20	7				
HISTORIA E INSTITUCIONES ECONÓMICAS		9	0	9	9,000	32	13	11				
		24	0	24	24,000	69	33	18	1	0	1	1

Ejercicio: 2022 P.D.I. y P.A.S. asignados a Departamentos

Sección IV

Departamento	P.D.I.						P.A.S.			
	T.C.	T.P.	Total	ETC	Tr. Doc.	Tr. Inv.	Tr. Aut.	Fun.	Lab.	Total
<b>305111 TRABAJO SOCIAL Y SERVICIOS SOCIALES</b>										
TRABAJO SOCIAL Y SERVICIOS SOCIALES	18	9	27	21,375	42	10	14			
	<b>18</b>	<b>9</b>	<b>27</b>	<b>21,375</b>	<b>42</b>	<b>10</b>	<b>14</b>	<b>1</b>	<b>0</b>	<b>1</b>
<b>305095 TRADUCCIÓN E INTERPRETACIÓN</b>										
TRADUCCIÓN E INTERPRETACIÓN	57	0	57	57,000	184	63	80			
	<b>57</b>	<b>0</b>	<b>57</b>	<b>57,000</b>	<b>184</b>	<b>63</b>	<b>80</b>	<b>1</b>	<b>0</b>	<b>1</b>
<b>305125 URBANÍSTICA Y ORDENACIÓN DEL TERRITORIO</b>										
URBANÍSTICA Y ORDENACIÓN DEL TERRITORIO	12	2	14	13,500	34	11	5			
	<b>12</b>	<b>2</b>	<b>14</b>	<b>13,500</b>	<b>34</b>	<b>11</b>	<b>5</b>	<b>1</b>	<b>0</b>	<b>1</b>
<b>305117 ZOOLOGÍA</b>										
ZOOLOGÍA	28	1	29	28,625	131	80	75			
	<b>28</b>	<b>1</b>	<b>29</b>	<b>28,625</b>	<b>131</b>	<b>80</b>	<b>75</b>	<b>1</b>	<b>2</b>	<b>3</b>
<b>Total:</b>	<b>3.161</b>	<b>461</b>	<b>3.622</b>	<b>3.418,500</b>	<b>11.478</b>	<b>6.025</b>	<b>5.624</b>	<b>135</b>	<b>120</b>	<b>255</b>

#### 4.9. COSTES DE MANTENIMIENTO CENTROS Y ENSEÑANZAS UNIVERSITARIAS EN CEUTA Y MELILLA

##### ESTUDIO SOBRE COSTE MANTENIMIENTO DE CEUTA Y MELILLA 2022

CONCEPTOS	CEUTA	MELILLA	TOTAL
CAPÍTULO 1º			
Docentes Funcionarios	1.977.642	2.592.457	4.570.099
Docentes Contratados	2.239.491	3.927.304	6.166.795
P.A.S. Funcionario	1.097.506	1.471.353	2.568.859
P.A.S. Laboral	147.417	135.746	283.163
Cargos Académicos	94.048	109.882	203.930
Cuota Patronal Seguridad Social	1.055.519	1.660.719	2.716.237
<b>TOTAL CAPÍTULO 1º</b>	<b>6.611.623</b>	<b>9.897.460</b>	<b>16.509.082</b>
CAPÍTULO 2º			
Vestuario	847	564	1.411
Campus edif. Teniente Ruiz Ceuta (Estructurales)		175.728	175.728
Facultad de Educación y Humanidades de Melilla( Estructurales)		173.779	173.779
Fac. Ciencias Sociales Melilla) (Estructurales)		6.817	6.817
Facultad de Ciencias de la Salud Melilla) (Estructurales)		26.266	26.266
Facultad de Educación y Humanidades (Créd. Distribuibles)	43.761		
Fac. Ciencias Sociales (Créditos distribuibles)		19.403	19.403
Facultad de Ciencias de la Salud (Créditos distribuibles)	22.511	16.029	38.540
Dietas Reuniones Departamentales	93.322	182.092	275.414
Gastos de coordinación	9.000	9.000	
<b>TOTAL CAPÍTULO 2º</b>	<b>169.441</b>	<b>609.678</b>	<b>717.358</b>
CAPÍTULO 4º			
Comunidad de Ceuta (Estructurales)	250.000		250.000
<b>TOTAL CAPÍTULO 4º</b>	<b>250.000</b>	<b>0</b>	<b>250.000</b>
<b>TOTAL GASTO</b>	<b>7.031.063</b>	<b>10.507.138</b>	<b>17.476.440</b>

**PRESUPUESTO EJERCICIO 2022**

# **MEMORIA**

**5**

**PRESUPUESTO CON PERSPECTIVA DE GÉNERO  
DE LA UNIVERSIDAD DE GRANADA 2022**

El objetivo general del presente apartado es, en nuestro compromiso por los derechos humanos, el fomento de la igualdad entre mujeres y hombres, la responsabilidad social, y la lucha contra cualquier tipo de discriminación, entre ellas la discriminación por razón de sexo, analizar la igualdad de trato y de oportunidades en el Presupuesto de la Universidad de Granada desde una perspectiva de género.

Este enfoque supone una mejor distribución de los recursos públicos a través de la identificación de las consecuencias e impactos que tiene el presupuesto sobre mujeres y hombres, sin plantear un gasto equitativo entre ambos géneros sino adecuarlo a las diferentes necesidades.

## **5.1. ANTECEDENTES**

La superación de la desigualdad por razón de género ha sido impulsada de manera extraordinaria, si se analiza desde una perspectiva histórica, desde la segunda mitad del siglo pasado.

Los pronunciamientos para la eliminación de todas las formas de discriminación hacia la mujer, en el marco de la Organización de las Naciones Unidas, vienen conformados por la Declaración sobre la Eliminación de la Discriminación contra la Mujer de 1967, la Convención para la Eliminación de Todas las Formas de Discriminación contra la Mujer de 1979 y el Comité para la Eliminación de la Discriminación contra la Mujer que tiene como función vigilar la aplicación de la Convención por los Estados que la han suscrito; entre ellos, España. En la Convención se declara que la discriminación contra las mujeres vulnera los principios de igualdad de derechos y de respeto a la dignidad humana, dificultando la plena participación de las mujeres en la vida política, social, económica y cultural.

En esta línea, las cuatro conferencias mundiales sobre la mujer celebradas en el marco de la Organización de las Naciones Unidas la primera de ellas celebrada en México en el año 1975, y las posteriores: Copenhague 1980, Nairobi 1985 y Pekín 1995, han contribuido a situar la causa de la igualdad de género en primera línea del debate mundial. La Declaración y la Plataforma de Acción de la IV Conferencia Mundial sobre la Mujer de 1995 han establecido las dos estrategias fundamentales para el desarrollo eficaz de las políticas de igualdad de mujeres y hombres, la transversalidad de género y la representación equilibrada.

En el ámbito de la Unión Europea han sido numerosas las directivas, recomendaciones, resoluciones y decisiones relativas a la igualdad de trato y oportunidades entre mujeres y hombres, habiéndose desarrollado igualmente diversos programas de acción comunitaria para la igualdad de oportunidades. El Tratado de Ámsterdam, aprobado por el Consejo Europeo de Ámsterdam el 16 y 17 de junio de 1997, en sus modificaciones al Tratado de Roma de 25 de marzo de 1957, constitutivo de la Comunidad Europea, incluye en su artículo 2 una referencia específica a la igualdad entre el hombre y la mujer como misión de la Comunidad. Igualmente, en el apartado 2 del artículo 3 se incorpora el objetivo de eliminar las desigualdades entre el hombre y la mujer y promover su igualdad, que deberá inspirar todas las acciones y políticas comunitarias. También hay que destacar que los artículos 20 y 21 de la Carta de Derechos Fundamentales de la Unión Europea establecen tanto el principio de igualdad ante la ley como la prohibición de discriminación. Además, la Carta contiene un artículo específico, el 23, dedicado a la igualdad entre mujeres y hombres y a las acciones positivas como medidas compatibles con la igualdad de trato. Asimismo, se han aprobado normas comunitarias específicas, como la Directiva 2002/73/CE del Parlamento Europeo y del Consejo, de 23 de septiembre de 2002, relativa a la aplicación del principio de igualdad de trato entre hombres y mujeres en lo que se refiere al acceso al empleo, a la formación y a

la promoción profesionales, y a las condiciones de trabajo, y la Directiva 2004/113/CE del Consejo, de 13 de diciembre de 2004, por la que se aplica el principio de igualdad de trato entre hombres y mujeres al acceso a bienes y servicios y su suministro, y la Directiva 2006/54/CE del Parlamento Europeo y del Consejo, de 5 de julio de 2006, relativa a la aplicación del principio de igualdad de oportunidades e igualdad de trato entre hombres y mujeres en asuntos de empleo y ocupación.

La Constitución Española, aunque responde a un momento en el que todavía no se había desarrollado la sensibilidad social presente, proclama en su artículo 14, como valor superior del ordenamiento jurídico, la igualdad de toda la ciudadanía ante la ley, sin que pueda prevalecer discriminación alguna por razón de sexo. Por su parte, el artículo 9.2 establece la obligación de los poderes públicos de promover las condiciones para que la libertad y la igualdad del individuo y de los grupos en que se integra sean reales y efectivas. A estos preceptos constitucionales hay que unir la cláusula de apertura a las normas internacionales sobre derechos y libertades contenida en el artículo 10.2, las previsiones del artículo 96, integrando en el ordenamiento interno los tratados internacionales publicados oficialmente en España; y el artículo 93, autorizando las transferencias de competencias constitucionales a las organizaciones supranacionales mediante la aprobación de una ley orgánica.

Desde comienzos del siglo XXI la legislación española ha dado un avance legislativo en materia de igualdad, dando respuesta a las demandas sociales e implicando a distintas instituciones, entre ellas las Universidades. A modo de ejemplo podemos citar la Ley Orgánica 3/2007 de 22 de marzo, para la Igualdad Efectiva de Mujeres y Hombres, la Ley 12/2007 para la Promoción de la Igualdad de Género en Andalucía, la Ley Orgánica 1/2004, de 28 de diciembre, de Medidas de Protección Integral contra la Violencia de Género, y la Ley Orgánica 4/2007 por la que se modifica la Ley Orgánica 6/2001 de Universidades (LOMLOU), además de la Ley 14/2011 de 1 de junio de la Ciencia, la Tecnología y la Innovación, y la Ley/2007, de 12 de abril, del Estatuto Básico del Empleado Público. Estas leyes nos posibilitan un marco legal para promover la igualdad de trato y de oportunidades entre mujeres y hombres, a través de un Plan de Igualdad que nos lleve a desarrollar una serie de acciones dirigidas a evitar cualquier tipo de discriminación entre mujeres y hombres.

El proceso de descentralización, que a partir del texto constitucional de 1978 conduce al Estado autonómico, conlleva que sean diversos los poderes públicos que tienen que proyectar y desarrollar políticas de promoción de la igualdad de oportunidades. La Comunidad Autónoma de Andalucía asume en el Estatuto de Autonomía para Andalucía un fuerte compromiso en esa dirección, cuando en su artículo 10.2 afirma que “la Comunidad Autónoma propiciará la efectiva igualdad del hombre y de la mujer andaluces, promoviendo la democracia paritaria y la plena incorporación de aquella en la vida social, superando cualquier discriminación laboral, cultural, económica, política o social”. Asimismo, en su artículo 15 “se garantiza la igualdad de oportunidades entre hombres y mujeres en todos los ámbitos”. Finalmente, el artículo 38 del Estatuto de Autonomía para Andalucía establece “la prohibición de discriminación del artículo 14 y los derechos reconocidos en el Capítulo II vinculan a todos los poderes públicos andaluces y, dependiendo de la naturaleza de cada derecho, a los particulares, debiendo de ser interpretados en el sentido más favorable a su plena efectividad”.

La Comunidad Autónoma de Andalucía ha venido desarrollando desde entonces una ingente labor para promover el papel de las mujeres en los distintos ámbitos de la vida social, educativa, cultural, laboral, económica y política, a fin de favorecer la igualdad y el pleno ejercicio de sus derechos de ciudadanía. Prueba de ello es la Ley 12/2007, de 26 de noviembre, para la promoción de la igualdad de género en Andalucía.

En la Universidad de Granada, a través del I Plan de Igualdad se establecieron las bases para alcanzar esa igualdad real entre mujeres y hombres (años 2011-2014). Durante estos años se han desarrollado numerosas actuaciones pero, aunque las mejoras han sido sustanciales, aún queda un camino por recorrer, sobre todo en la aplicación efectiva de la

transversalidad de género, implicando a todos los sectores universitarios. Los resultados del primer plan pusieron de manifiesto las dificultades de poner en marcha medidas estructuradas sobre la Igualdad, así como la necesidad de responder primero ante lo más objetivo y trascendente, mientras que los elementos más estructurales resultan difíciles de modificar y remover.

El II Plan de Igualdad de la Universidad de Granada (años 2020-2024) surge como un puente entre la realidad histórica de este tema y el reto adquirido con el futuro desde un presente y una realidad social que en estos últimos años se ha transformado más que en muchas décadas anteriores. Este II Plan de Igualdad se articula alrededor de 9 ejes, 34 objetivos y 151 acciones que buscan el objetivo principal de crear una cultura de Igualdad en la Universidad de Granada, desde la que las diferentes funciones y responsabilidades desarrolladas en los distintos ámbitos (docencia, investigación, relaciones laborales, formación, representatividad, conciliación y corresponsabilidad...) se lleven a cabo libres de los elementos de la desigualdad y en busca de ampliar y consolidar la Igualdad dentro de la propia institución, pero al mismo tiempo con una clara vocación social que rompa con muchos de los obstáculos que impiden avanzar en ese mismo sentido. Con tal fin, en relación al desarrollo e implementación de medidas y políticas para la igualdad de mujeres y hombres, la iniciativa de poner en marcha un proceso vinculado a los presupuestos con enfoque de género supone dar un paso fundamental en el avance hacia los objetivos y compromisos establecidos en torno a una Universidad que supere las situaciones de discriminación de género vigentes en nuestra sociedad.

Los presupuestos con enfoque de género surgen dentro de un proceso de iniciativas tendentes a implicar a las Administraciones Públicas en el avance hacia una sociedad más igualitaria y equitativa. El presupuesto supone materializar en medidas prácticas los compromisos y prioridades políticas, de ahí la importancia de incorporar la perspectiva de género en el proceso presupuestario. En este sentido, los presupuestos con enfoque de género ayudan a romper con la arraigada supuesta neutralidad en relación al género de los presupuestos y visibilizan los diferentes efectos e impactos que pueden tener los presupuestos sobre las situaciones de discriminación de género vigentes en la sociedad.

## **5.2. METODOLOGÍA DE ELABORACIÓN DE LA INFORMACIÓN PRESUPUESTARIA CON PERSPECTIVA DE GÉNERO**

El presupuesto con enfoque de género pretende analizar cualquier tipo de gasto público, o método de recaudación de fondos públicos, desagregándolo desde una perspectiva de género e identificando las implicaciones e impactos para las mujeres y las niñas, comparándolas con los de los hombres o niños.

Los resultados de los análisis realizados proveerán a medio plazo las bases para introducir las modificaciones que se consideren pertinentes para elaborar presupuestos más sensibles al género.

En primer lugar, se realizará un análisis de los datos vinculados a los gastos corrientes donde el Capítulo I del presupuesto de gastos representa más de un 70% del total de los gastos en los presupuestos de 2022 de la Universidad de Granada. Obviamente, detrás del capítulo I hay mujeres y hombres que son el principal activo de las actividades universitarias. En ese sentido, el análisis del capítulo I permitirá identificar cuál es la situación de mujeres y hombres de dos de los colectivos principales de la comunidad universitaria: el PDI (Personal Docente e Investigador) y el PAS (Personal de Administración y Servicios).

Por lo tanto, quedaría pendiente el análisis de la situación del tercer colectivo principal, el alumnado, que se podrá realizar a través del análisis del gasto estimado a invertir en cada uno de los capítulos del presupuesto de la Universidad de Granada. Los

análisis realizados, tanto del capítulo I como del resto de capítulos, presentan coherencia interna con el Plan de Igualdad propuesto por la Universidad de Granada.

Por otro lado, se analizarán las principales acciones y medidas que se implementan en los distintos Servicios de la Universidad de Granada durante el año 2022, y que son necesarias para que el proceso de presupuestos con enfoque de género puedan desarrollarse con éxito. Este análisis abarca a toda la Universidad, incluso aquellos Servicios que presupuestariamente tienen un peso pequeño, porque es posible que programas con presupuesto reducido tengan un impacto diferenciado más claro que otros con mayor presupuesto.

### 5.3. INCLUSIÓN DE PARTIDAS PRESUPUESTARIAS DE GÉNERO EN LOS GASTOS CORRIENTES

#### Capítulo I. Gastos de personal

Para este análisis se plantea como objetivo general analizar la información vinculada al capítulo I del presupuesto de la Universidad de Granada desde un enfoque de género, dando a conocer:

- Las retribuciones a partir de las categorías profesionales de la Universidad de Granada y visibilizar, dentro de esta clasificación, categorías emergentes como la de personal investigador.
- El contenido de los complementos retributivos desagregados por sexo.

La información que se presenta a continuación sobre la plantilla de la Universidad de Granada ha sido obtenida a fecha 30 de septiembre de 2021:

Colectivo	Grupo	Género	%Grupo	%Colectivo	%Sector	%Plantilla
Pas Funcionario	A1	Hombre	60,80%	7,01%	4,56%	1,92%
Pas Funcionario	A1	Mujer	39,20%	4,52%	2,94%	1,24%
Pas Funcionario	A2	Hombre	53,88%	6,83%	4,44%	1,87%
Pas Funcionario	A2	Mujer	46,12%	5,85%	3,80%	1,60%
Pas Funcionario	B	Hombre	100,00%	0,17%	0,11%	0,05%
Pas Funcionario	B	Mujer	0,00%	0,00%	0,00%	0,00%
Pas Funcionario	C1	Hombre	49,67%	26,06%	16,94%	7,13%
Pas Funcionario	C1	Mujer	50,33%	26,40%	17,17%	7,23%
Pas Funcionario	C2	Hombre	33,76%	7,70%	5,01%	2,11%
Pas Funcionario	C2	Mujer	66,24%	15,11%	9,83%	4,14%
Pas Funcionario	E	Hombre	50,00%	0,17%	0,11%	0,05%
Pas Funcionario	E	Mujer	50,00%	0,17%	0,11%	0,05%
PAS Funcionario Interino	A1	Hombre	43,48%	1,53%	0,38%	0,16%
PAS Funcionario Interino	A1	Mujer	56,52%	1,99%	0,49%	0,21%
PAS Funcionario Interino	A2	Hombre	62,30%	5,82%	1,43%	0,60%
PAS Funcionario Interino	A2	Mujer	37,70%	3,52%	0,87%	0,36%
PAS Funcionario Interino	C1	Hombre	41,13%	7,81%	1,92%	0,81%
PAS Funcionario Interino	C1	Mujer	58,87%	11,18%	2,75%	1,16%
PAS Funcionario Interino	C2	Hombre	42,01%	28,18%	6,93%	2,92%
PAS Funcionario Interino	C2	Mujer	57,99%	38,90%	9,56%	4,03%
PAS Funcionario Interino	E	Hombre	57,14%	0,61%	0,15%	0,06%
PAS Funcionario Interino	E	Mujer	42,86%	0,46%	0,11%	0,05%



PAS Laboral	1	Hombre	41,33%	11,70%	1,17%	0,49%
PAS Laboral	1	Mujer	58,67%	16,60%	1,66%	0,70%
PAS Laboral	2	Hombre	33,33%	0,38%	0,04%	0,02%
PAS Laboral	2	Mujer	66,67%	0,75%	0,08%	0,03%
PAS Laboral	3	Hombre	68,52%	27,92%	2,79%	1,17%
PAS Laboral	3	Mujer	31,48%	12,83%	1,28%	0,54%
PAS Laboral	4	Hombre	44,30%	13,21%	1,32%	0,55%
PAS Laboral	4	Mujer	55,70%	16,60%	1,66%	0,70%
PAS Eventual	A1	Hombre	63,64%	63,64%	0,26%	0,11%
PAS Eventual	A1	Mujer	36,36%	36,36%	0,15%	0,06%

Colectivo	Grupo	Género	%Grupo	%Colectivo	%Sector	%Plantilla
PDI Laboral	Asoc. Salud	Hombre	67,42%	4,15%	1,64%	0,95%
PDI Laboral	Asoc. Salud	Mujer	32,58%	2,00%	0,79%	0,46%
PDI Laboral	Asoc. Extranjero	Hombre	0,00%	0,00%	0,00%	0,00%
PDI Laboral	Asoc. Extranjero	Mujer	0,00%	0,00%	0,00%	0,00%
PDI Laboral	Asoc. Laboral	Hombre	74,00%	15,34%	6,08%	3,52%
PDI Laboral	Asoc. Laboral	Mujer	26,00%	5,39%	2,14%	1,24%
PDI Laboral	Ayud Doctor	Hombre	48,66%	11,33%	4,49%	2,60%
PDI Laboral	Ayud Doctor	Mujer	51,34%	11,96%	4,74%	2,74%
PDI Laboral	Colaborador	Hombre	53,47%	3,73%	1,48%	0,86%
PDI Laboral	Colaborador	Mujer	46,53%	3,25%	1,29%	0,74%
PDI Laboral	Contr. Doctor	Hombre	53,54%	14,10%	5,58%	3,23%
PDI Laboral	Contr. Doctor	Mujer	46,46%	12,23%	4,85%	2,81%
PDI Laboral	Contr. Doctor Interino	Hombre	45,45%	0,35%	0,14%	0,08%
PDI Laboral	Contr. Doctor Interino	Mujer	54,55%	0,41%	0,16%	0,10%
PDI Laboral	Educ. Física	Hombre	66,67%	0,14%	0,05%	0,03%
PDI Laboral	Educ. Física	Mujer	33,33%	0,07%	0,03%	0,02%
PDI Laboral	Enfermería Ceuta	Hombre	33,33%	0,07%	0,03%	0,02%
PDI Laboral	Enfermería Ceuta	Mujer	66,67%	0,14%	0,05%	0,03%
PDI Laboral	Lab. Permanente	Hombre	100,00%	0,07%	0,03%	0,02%
PDI Laboral	Lab. Permanente	Mujer	0,00%	0,00%	0,00%	0,00%
PDI Laboral	Sustituto Interino	Hombre	44,44%	6,36%	2,52%	1,46%
PDI Laboral	Sustituto Interino	Mujer	55,56%	7,95%	3,15%	1,82%
PDI Laboral	Visitante Laboral	Hombre	21,43%	0,21%	0,08%	0,05%
PDI Laboral	Visitante Laboral	Mujer	78,57%	0,76%	0,30%	0,17%
PDI Funcionario	CEU	Hombre	71,43%	0,45%	0,27%	0,16%
PDI Funcionario	CEU	Mujer	28,57%	0,18%	0,11%	0,06%
PDI Funcionario	CU	Hombre	71,79%	23,33%	14,07%	8,15%
PDI Funcionario	CU	Mujer	28,21%	9,17%	5,53%	3,20%
PDI Funcionario	Agregado de Bachillerato	Hombre	100,00%	0,05%	0,03%	0,02%
PDI Funcionario	Agregado de Bachillerato	Mujer	0,00%	0,00%	0,00%	0,00%
PDI Funcionario	Maestría Industrial	Hombre	0,00%	0,00%	0,00%	0,00%
PDI Funcionario	Maestría Industrial	Mujer	100,00%	0,05%	0,03%	0,02%
PDI Funcionario	TEU	Hombre	66,67%	1,18%	0,71%	0,41%
PDI Funcionario	TEU	Mujer	33,33%	0,59%	0,36%	0,21%
PDI Funcionario	TU	Hombre	56,91%	37,00%	22,31%	12,92%
PDI Funcionario	TU	Mujer	43,09%	28,01%	16,89%	9,78%

Colectivo	Grupo	Género	%Grupo	%Colectivo	%Sector	%Plantilla
PDI Funcionario Interino	TEU Interino	Hombre	100,00%	33,33%	0,03%	0,02%
PDI Funcionario Interino	TEU Interino	Mujer	0,00%	0,00%	0,00%	0,00%
PDI Funcionario Interino	TU Interino	Hombre	50,00%	33,33%	0,03%	0,02%
PDI Funcionario Interino	TU Interino	Mujer	50,00%	33,33%	0,03%	0,02%

Colectivo	Género	%colectivo	%Sector	%Plantilla
PAS Func.	Hombre	47,94%	31,17%	13,12%
	Mujer	52,06%	33,85%	14,25%
PAS Func. Interino	Hombre	43,95%	10,81%	4,55%
	Mujer	56,05%	13,78%	5,80%
PAS Laboral	Hombre	53,21%	5,31%	2,23%
	Mujer	46,79%	4,67%	1,97%
PAS Eventual	Hombre	63,64%	0,26%	0,11%
	Mujer	36,36%	0,15%	0,06%
PDI Laboral	Hombre	55,84%	22,12%	12,81%
	Mujer	44,16%	17,49%	10,13%
PDI Func.	Hombre	62,01%	37,39%	21,65%
	Mujer	37,99%	22,91%	13,27%
PDI Func. Interino	Hombre	66,67%	0,05%	0,03%
	Mujer	33,33%	0,03%	0,02%
Total PAS	Hombre		47,55%	20,02%
	Mujer		52,45%	22,08%
Total PDI	Hombre		59,57%	34,49%
	Mujer		40,43%	23,41%
Total hombres				54,51%
Total mujeres				45,49%
<b>Total Plantilla</b>				<b>100,00%</b>

Antigüedad en años sobre total plantilla Situación a 30 de Septiembre de 2021						
	0 - 9	10 - 19	20 - 29	30 - 39	40-49	>50
Hombre	11,55%	14,29%	11,92%	12,88%	3,85%	0,00%
Mujer	12,74%	13,28%	10,05%	7,77%	1,66%	0,00%

Antigüedad en años sobre total plantilla							
		0 - 9	10 - 19	20 - 29	30 - 39	40-49	>50
PAS Func.	Hombre	5,31%	4,10%	4,10%	4,01%	0,14%	0,00%
PAS Func.	Mujer	6,50%	5,94%	4,33%	2,82%	0,46%	0,00%
PAS Laboral	Hombre	0,82%	0,22%	0,41%	0,65%	0,13%	0,00%
PAS Laboral	Mujer	1,00%	0,14%	0,35%	0,43%	0,05%	0,00%
PAS Eventual	Hombre	0,00%	0,03%	0,03%	0,05%	0,00%	0,00%
PAS Eventual	Mujer	0,00%	0,03%	0,00%	0,03%	0,00%	0,00%
PDI Laboral	Hombre	5,12%	4,60%	2,14%	0,92%	0,03%	0,00%
PDI Laboral	Mujer	5,02%	3,01%	1,46%	0,57%	0,08%	0,00%
PDI Func.	Hombre	0,30%	5,34%	5,23%	7,23%	3,55%	0,00%

		<b>Antigüedad en años sobre total plantilla</b>					
		0 - 9	10 - 19	20 - 29	30 - 39	40-49	>50
PDI Func.	Mujer	0,22%	4,15%	3,91%	3,90%	1,08%	0,00%
PDI Eventual	Hombre	0,00%	0,00%	0,00%	0,03%	0,00%	0,00%
PDI Eventual	Mujer	0,00%	0,00%	0,00%	0,02%	0,00%	0,00%

		<b>Antigüedad en años por sectores</b>					
		0 - 9	10 - 19	20 - 29	30 - 39	40-49	>50
PAS Func.	Hombre	12,61%	9,75%	9,75%	9,53%	0,34%	0,00%
PAS Func.	Mujer	15,44%	14,12%	10,28%	6,70%	1,09%	0,00%
PAS Laboral	Hombre	1,96%	0,53%	0,98%	1,54%	0,30%	0,00%
PAS Laboral	Mujer	2,37%	0,34%	0,83%	1,02%	0,11%	0,00%
PAS Eventual	Hombre	0,00%	0,08%	0,08%	0,11%	0,00%	0,00%
PAS Eventual	Mujer	0,00%	0,08%	0,00%	0,08%	0,00%	0,00%
PDI Laboral	Hombre	8,84%	7,94%	3,69%	1,59%	0,05%	0,00%
PDI Laboral	Mujer	8,68%	5,20%	2,52%	0,99%	0,14%	0,00%
PDI Func.	Hombre	0,52%	9,22%	9,03%	12,48%	6,13%	0,00%
PDI Func.	Mujer	0,38%	7,17%	6,76%	6,73%	1,86%	0,00%
PDI Eventual	Hombre	0,00%	0,00%	0,00%	0,05%	0,00%	0,00%
PDI Eventual	Mujer	0,00%	0,00%	0,00%	0,03%	0,00%	0,00%

		<b>Antigüedad en años por colectivo</b>					
		0 - 9	10 - 19	20 - 29	30 - 39	40-49	>50
PAS Func.	Hombre	14,08%	10,88%	10,88%	10,63%	0,38%	0,00%
PAS Func.	Mujer	17,23%	15,76%	11,47%	7,48%	1,22%	0,00%
PAS Laboral	Hombre	19,62%	5,28%	9,81%	15,47%	3,02%	0,00%
PAS Laboral	Mujer	23,77%	3,40%	8,30%	10,19%	1,13%	0,00%
PAS Eventual	Hombre	0,00%	18,18%	18,18%	27,27%	0,00%	0,00%
PAS Eventual	Mujer	0,00%	18,18%	0,00%	18,18%	0,00%	0,00%
PDI Laboral	Hombre	22,31%	20,03%	9,32%	4,01%	0,14%	0,00%
PDI Laboral	Mujer	21,89%	13,12%	6,35%	2,49%	0,35%	0,00%
PDI Func.	Hombre	0,86%	15,30%	14,98%	20,70%	10,17%	0,00%
PDI Func.	Mujer	0,64%	11,89%	11,21%	11,17%	3,09%	0,00%
PDI Eventual	Hombre	0,00%	0,00%	0,00%	66,67%	0,00%	0,00%
PDI Eventual	Mujer	0,00%	0,00%	0,00%	33,33%	0,00%	0,00%

<b>Análisis por género de la plantilla de la UGR. Incorporaciones últimos diez años</b>				
		%Colectivo	%Sector	%Plantilla
PAS Func.	Hombre	46,85%	41,98%	17,67%
	Mujer	53,15%	47,63%	20,05%
PAS Laboral	Hombre	53,21%	5,31%	2,23%
	Mujer	46,79%	4,67%	1,97%
PAS Eventual	Hombre	63,64%	0,26%	0,11%
	Mujer	36,36%	0,15%	0,06%
PDI Laboral	Hombre	55,80%	22,11%	12,81%
	Mujer	44,20%	17,52%	10,14%
PDI Func.	Hombre	62,01%	37,38%	21,65%
	Mujer	37,99%	22,91%	13,26%
PDI Eventual	Hombre	66,67%	0,05%	0,03%
	Mujer	33,33%	0,03%	0,02%
<b>Total PAS</b>				
	Hombre		47,55%	20,02%
	Mujer		52,45%	22,08%
<b>Total PDI</b>				
	Hombre		59,55%	34,48%
	Mujer		40,45%	23,42%
<b>Total hombres</b>				54,50%
<b>Total mujeres</b>				45,50%

<b>Incorporaciones sobre total plantilla (Últimos diez años)</b>							
		0-1	2-3	4-5	6-7	8-9	>10
Hombre		2,61%	2,42%	2,44%	2,20%	1,87%	42,95%
Mujer		2,54%	3,41%	2,35%	2,46%	2,00%	32,76%
<b>Incorporaciones sobre total plantilla (Últimos diez años)</b>							
		0-1	2-3	4-5	6-7	8-9	>10
PAS Func.	Hombre	1,11%	1,39%	0,95%	1,06%	0,79%	12,36%
PAS Func.	Mujer	1,22%	1,92%	0,92%	1,30%	1,14%	13,55%
PAS Laboral	Hombre	0,36%	0,22%	0,14%	0,03%	0,06%	1,41%
PAS Laboral	Mujer	0,49%	0,24%	0,19%	0,06%	0,02%	0,97%
PAS Eventual	Hombre	0,00%	0,00%	0,00%	0,00%	0,00%	0,11%
PAS Eventual	Mujer	0,00%	0,00%	0,00%	0,00%	0,00%	0,06%
PDI Laboral	Hombre	1,13%	0,79%	1,30%	1,03%	0,87%	7,69%
PDI Laboral	Mujer	0,82%	1,24%	1,24%	1,01%	0,71%	5,12%
PDI Func.	Hombre	0,02%	0,02%	0,05%	0,08%	0,14%	21,35%
PDI Func.	Mujer	0,00%	0,02%	0,00%	0,08%	0,13%	13,04%
PDI Eventual	Hombre	0,00%	0,00%	0,00%	0,00%	0,00%	0,03%
PDI Eventual	Mujer	0,00%	0,00%	0,00%	0,00%	0,00%	0,02%

<b>Incorporaciones por sectores (Últimos diez años)</b>							
		0-1	2-3	4-5	6-7	8-9	>10
PAS Func.	Hombre	2,64%	3,31%	2,26%	2,52%	1,88%	29,37%
PAS Func.	Mujer	2,90%	4,56%	2,18%	3,09%	2,71%	32,19%
PAS Laboral	Hombre	0,87%	0,53%	0,34%	0,08%	0,15%	3,35%
PAS Laboral	Mujer	1,17%	0,56%	0,45%	0,15%	0,04%	2,30%
PAS Eventual	Hombre	0,00%	0,00%	0,00%	0,00%	0,00%	0,26%
Pas Eventual	Mujer	0,00%	0,00%	0,00%	0,00%	0,00%	0,15%
PDI Laboral	Hombre	1,94%	1,37%	2,24%	1,78%	1,51%	13,27%
PDI Laboral	Mujer	1,42%	2,13%	2,13%	1,75%	1,23%	8,84%
PDI Func.	Hombre	0,03%	0,03%	0,08%	0,14%	0,25%	36,86%
PDI Func.	Mujer	0,00%	0,03%	0,00%	0,14%	0,22%	22,52%
PDI Eventual	Hombre	0,00%	0,00%	0,00%	0,00%	0,00%	0,05%
PDI Eventual	Mujer	0,00%	0,00%	0,00%	0,00%	0,00%	0,03%
<b>Incorporaciones por colectivo (Últimos diez años)</b>							
		0-1	2-3	4-5	6-7	8-9	>10
PAS Func.	Hombre	2,94%	3,70%	2,52%	2,82%	2,10%	32,77%
PAS Func.	Mujer	3,24%	5,08%	2,44%	3,45%	3,03%	35,92%
PAS Laboral	Hombre	8,68%	5,28%	3,40%	0,75%	1,51%	33,58%
PAS Laboral	Mujer	11,70%	5,66%	4,53%	1,51%	0,38%	23,02%
PAS Eventual	Hombre	0,00%	0,00%	0,00%	0,00%	0,00%	63,64%
PAS Eventual	Mujer	0,00%	0,00%	0,00%	0,00%	0,00%	36,36%
PDI Laboral	Hombre	4,90%	3,45%	5,66%	4,49%	3,80%	33,49%
PDI Laboral	Mujer	3,59%	5,39%	5,39%	4,42%	3,11%	22,31%
PDI Func.	Hombre	0,05%	0,05%	0,14%	0,23%	0,41%	61,14%
PDI Func.	Mujer	0,00%	0,05%	0,00%	0,23%	0,36%	37,36%
PDI Eventual	Hombre	0,00%	0,00%	0,00%	0,00%	0,00%	66,67%
PDI Eventual	Mujer	0,00%	0,00%	0,00%	0,00%	0,00%	33,33%

- **Servicio: Gabinete de Acción Social**

Acción 1: Ludotecas, campus software libre para niños y campus de verano en la Facultad de Ciencias del Deporte.

Objetivo: Favorecer la conciliación de la vida familiar y laboral

Presupuesto: 30.000,00 €

Acción 3: Ayudas a familias con hijos/as menores de 18 años

Objetivo: Favorecer la conciliación de la vida familiar y laboral.

Presupuesto: 400.000,00 €

Acción 4: Ayuda por natalidad o adopción legal.

Objetivo: Favorecer la conciliación de la vida familiar y laboral.

Presupuesto: 45.000,00 €

CAPÍTULO	ART	FUNCIONAL	ACCIÓN	IMPORTE
1	16	422D	Plan de Acción Social: Acciones conciliación vida familiar y laboral	475.000,00 €

## Capítulos II y IV. Gastos y transferencias corrientes

Por otro lado, la Universidad de Granada, a través de sus Vicerrectorados y sus Servicios que participan de su Presupuesto, lleva a cabo diferentes actuaciones específicas con perspectiva de género, siendo algunas de ellas las que se describen a continuación:

CAPÍTULO	ART	FUNCIONAL	ACCIÓN	IMPORTE
2	22	321B	Ciclo de La Madraza del Día Internacional de la Mujer. Conferencias y mesas redondas sobre género, cátedras, seminarios, aulas.	15.000,00 €
2	22	321B	Mes de la Mujer y otras actividades de promoción de la igualdad. Días internacionales de la mujer y la niña en la ciencia	7.400,00 €
2	22	321B	Programa formativo para fomentar el emprendimiento de mujeres universitarias (estudiantes, PDI, PAS)	40.000,00 €
2	22	321B	Realización de propuestas inclusivas y con aplicación de la perspectiva de género sobre Arte e Identidad LGTBI dentro del marco teórico de las Oficinas de la Casa de Porras	2.000,00 €
2	22	321B	Conferencias sobre temas de actualidad vinculados a la perspectiva de género	5.000,00 €
2	22	321B	Fomentar la participación en las actividades deportivas con la formación de equipos	2.000,00 €
2	22	321B	Unidad de Igualdad: formación, sensibilización, normativa, investigación, prevención y atención	30.000,00 €
2	22	321B	Oficina de Software Libre: Campus Infantil de Software Libre, Actividades Día de la Mujer y la Niña en la Ciencia y Campus Tecnológico para Chicas SerIngeniera	24.500,00 €
2	22	422D	Acciones de participación a través de la radio digitales centradas en temas de igualdad de género	2.000,00 €
2	22	422D	La igualdad como herramienta de trabajo I y II. 2º Plan de Igualdad	7.260,00 €
4	48	422D	Becas de excelencia para la realización de estudios de máster oficial en el marco del convenio con la Fundación Mujeres por África.	23.195,00 €
2	22	422D	Máster GEMMA	415.000,00 €
2	22	422D	Análisis cuantitativo y cualitativo sobre cómo ha influido la pandemia en la búsqueda de empleo según el género	3.000,00 €

- **Centro de Cultura Contemporánea “La Madraza”**

Acción 1: Ciclo de La Madraza con motivo del Día Internacional de la Mujer durante el mes de marzo: actividades de concierto, representación escénica, proyección cinematográfica, conferencias y mesas redondas de cátedras, seminarios y aulas.

Presupuesto: 8.500,00 €

Acción 2: Conferencias y mesas redondas a lo largo del curso sobre género y diversidad de cátedras, seminarios y aulas de La Madraza

Presupuesto: 6.500,00 €

- **Unidad de Cultura Científica y Programa Educativo.**

Acción 1: Mes de la mujer (conferencias y talleres didácticos sobre “Mujer y conocimiento” a lo largo de todo el mes de marzo) y otras actividades de promoción de la visibilidad y de la igualdad a lo largo de todo el curso.

Presupuesto: 2.000,00 €

Acción 2: Ciclo conmemorativo del Día Internacional de la Mujer y la Niña en la Ciencia durante el mes de Febrero y ciclo conmemorativo del Día Internacional de la Mujer durante el mes de marzo para dar visibilidad a la investigación realizada por nuestras investigadoras.

Presupuesto: 2.400,00 €

Acción 3: Feria de la Ingeniería para el fomento de las vocaciones científicas hacia las titulaciones STEM dirigida fundamentalmente a chicas y que se realiza en el mes de febrero haciéndola coincidir con el Día Internacional de la Mujer y la Niña en la Ciencia.  
Presupuesto: 3.000,00 €

- **Servicio: Coordinación General de Emprendimiento**  
Acción: Programa formativo para fomentar el emprendimiento de mujeres universitarias (estudiantes, PDI, PAS)  
Presupuesto: 40.000,00 €
- **Centro Cultural “Casa de Porras”**  
Acción: Realización de propuestas inclusivas y con aplicación de la perspectiva de género sobre Arte e Identidad LGTBI dentro del marco teórico de las Oficinas de la Casa de Porras (sección Arte y Humanidades), donde el alumnado puede crear de manera transversal un espacio de debate y reflexión estética sobre nuevas temáticas que deben ser implementadas en el seno de nuestra Universidad.  
Presupuesto: 2.000,00 €
- **Residencia de invitados “Carmen de la Victoria”**  
Acción: Organización de conferencias sobre temas de actualidad vinculados a la perspectiva de género.  
Presupuesto: 5.000,00 €
- **Colegio Mayor “Isabel la Católica”**  
Acción 1: Organización de conferencias sobre temas de actualidad vinculados a la perspectiva de género.  
Acción 2: Fomentar la participación en las actividades deportivas con la formación de equipos.  
Presupuesto: 2.000,00 €
- **Servicio: Unidad de Igualdad**  
Acción 1: Formación  
Acción 2: Sensibilización  
Acción 3: Normativa  
Acción 4: Prevención y atención  
Acción 5: Investigación  
  
Presupuesto: 30.000,00 €.  
Objetivo: Promover el respeto y la igualdad de derechos y oportunidades de mujeres y hombres en el seno de la institución. Para ello, y siguiendo los principios y normas internacionales, nacionales y autonómicas, impulsará políticas basadas en los principios de libertad, democracia, justicia, igualdad y solidaridad en todos los ámbitos académicos. En concreto, velará para que cualquier forma de sexismo, discriminación y exclusión por razones de sexo sean erradicadas de nuestra universidad.
- **Servicio: Medialab**  
Acciones de participación a través de la radio digitales centradas en temas de igualdad de género  
Presupuesto: 2.000,00 €.
- **Área de Formación del PAS**  
Acción 1: La igualdad como herramienta de trabajo I.  
Presupuesto: 2.640,00 €  
Acción 2: La igualdad como herramienta de trabajo II: creación de la red universitaria contra la violencia de género y formación de agentes clave.  
Presupuesto: 3.300,00 €  
Acción 3: II Plan de Igualdad.  
Presupuesto: 1.320,00 €

- Servicio: Oficina de Software Libre**  
 Acción 1: Campus Infantil de Software Libre  
 Presupuesto: 12.000,00 €.
   
 Acción 2: Actividades Día de la Mujer y la Niña en la Ciencia, Feria de las Ingenierías y similares.  
 Presupuesto: 2.500,00 €.
   
 Acción 3: Campus Tecnológico para chicas SerelIngeniera.  
 Presupuesto: 10.000,00 €
- Servicio: CICODE**  
 Acción 1: Becas de excelencia para la realización de estudios de máster oficial en el marco del convenio con la Fundación Mujeres por África.  
 Presupuesto: 23.195,00 €
- Vicerrectorado de Internacionalización / Escuela Internacional de Posgrado**  
 Acción: Máster Erasmus Mundus en Estudios de la Mujer y de Género (GEMMA). Programa conjunto en Estudios de las Mujeres y de Género.  
 Presupuesto: 415.000,00 €.
- CPEP y Alumni**  
 Acción 1: Análisis cuantitativo y cualitativo sobre cómo ha influido la pandemia en la búsqueda de empleo según el género: Expectativas, experiencias y grado de éxito (Con grupo de control de profesionales en ejercicio).  
 Presupuesto: 3.000,00 €

#### 5.4. INCLUSIÓN DE PARTIDAS PRESUPUESTARIAS DE GÉNERO EN LOS GASTOS DE CAPITAL

CAPÍTULO	ART	FUNCIONAL	ACCIÓN	IMPORTE
6	60	541A	Bases de datos con registros vinculados al estudio del género	90.000,00 €

- Servicio: Biblioteca Universitaria**  
 Acción 1: Bases de datos con registros vinculados al estudio del género  
[https://biblioteca.ugr.es/pages/biblioteca\\_electronica/guias\\_tematicas/estudios-mujer](https://biblioteca.ugr.es/pages/biblioteca_electronica/guias_tematicas/estudios-mujer)  
 Presupuesto: 50.000,00 €
   
 Acción 2: Revistas vinculadas a los estudios de género  
[https://granatensis.ugr.es/discovery/search?query=sub.contains.mujer\\*.OR&query=sub.contains.feminis\\*.OR&query=sub.contains.femenin\\*.OR&query=sub.contains.gener\\*.OR&query=sub.contains.wom\\*.AND&tab=Granada&search\\_scope=MyInstitution&vid=34CBUA\\_UGR:VU1&facet=rtype.include.journals&lang=es&mode=advanced&offset=0](https://granatensis.ugr.es/discovery/search?query=sub.contains.mujer*.OR&query=sub.contains.feminis*.OR&query=sub.contains.femenin*.OR&query=sub.contains.gener*.OR&query=sub.contains.wom*.AND&tab=Granada&search_scope=MyInstitution&vid=34CBUA_UGR:VU1&facet=rtype.include.journals&lang=es&mode=advanced&offset=0)  
 Presupuesto: 15.000,00 €
   
 Acción 3: Adquisición de materiales bibliográficos impresos y electrónicos (bases de datos, revistas y libros) vinculados con los estudios de género  
[https://granatensis.ugr.es/discovery/search?query=sub.contains.mujer\\*.OR&query=sub.contains.feminis\\*.OR&query=sub.contains.femenin\\*.OR&query=sub.contains.gener\\*.OR&query=sub.contains.wom\\*.AND&tab=Granada&search\\_scope=MyInstitution&vid=34CBUA\\_UGR:VU1&lang=es&mode=advanced&offset=0](https://granatensis.ugr.es/discovery/search?query=sub.contains.mujer*.OR&query=sub.contains.feminis*.OR&query=sub.contains.femenin*.OR&query=sub.contains.gener*.OR&query=sub.contains.wom*.AND&tab=Granada&search_scope=MyInstitution&vid=34CBUA_UGR:VU1&lang=es&mode=advanced&offset=0)  
 Presupuesto: 25.000,00 €



## **5.5. CONCLUSIONES**

Este enfoque de género en el presupuesto de la Universidad de Granada ha tenido especial relevancia para ir dando pasos hacia la planificación, evaluación y orientación del mismo a las necesidades de mujeres y hombres en igualdad. Asimismo, se ha hecho evidente la realidad y el impacto en la transformación de dicha realidad.

Conocer la situación de partida, incorporar el enfoque de género en todos los niveles del proceso presupuestario, reestructurando la asignación de ingresos y gastos con el objetivo de impulsar la igualdad de género, aporta sostenibilidad y profundidad al proceso de institucionalización de la dimensión de género en los diagnósticos, definición, ejecución y seguimiento de las políticas presupuestarias.

Finalmente, el siguiente paso consistirá en establecer criterios y procedimientos orientados a mejorar la evaluación de las distintas acciones expuestas.

**PRESUPUESTO EJERCICIO 2022**

# **MEMORIA**

# **6**

**ANÁLISIS DE LOS CRITERIOS DE DETERMINACIÓN  
DE LOS INGRESOS PRESUPUESTARIOS  
EJERCICIO 2022**

## 6.1. CRITERIOS DE ESTIMACIÓN DE LOS INGRESOS PROVENIENTES DE LA ADMINISTRACIÓN PÚBLICA PARA LA FINANCIACIÓN OPERATIVA Y ESTRUCTURAL DE LA UNIVERSIDAD DE GRANADA

### Financiación procedente de los Presupuestos Generales del Estado

El Ministerio de Universidades financia a la Universidad de Granada parte de los costes de las titulaciones que se imparten en las Ciudades Autónomas de Ceuta y Melilla. Para el año 2022 aún no se han aprobado los presupuestos generales del Estado, aunque en el documento presupuestario existente para el año 2022, que se encuentra actualmente en fase de negociación y aprobación, se recoge un importe de 8.881.580 euros por este concepto en la partida presupuestaria económica 455 de la Sección 33, programa 322 C “Enseñanzas Universitarias” de los Presupuestos Generales del Estado para el ejercicio 2022 del Ministerio de Universidades. El importe de esta partida suele ser ingresada a la Universidad de Granada en doce partes con una periodicidad mensual/bimensual. Es por ello que para el año 2022 se parta inicialmente de esta estimación, con independencia de la negociación paralela que el equipo de gobierno de la Universidad de Granada está llevando a cabo con el Ministerio para aumentar dicha partida por su manifiesta insuficiencia para poder asumir los costes derivados de las enseñanzas universitarias en dichas Ciudades Autónomas.

### Financiación procedente de la Junta de Andalucía

En este apartado se analiza la estimación que la Universidad de Granada realiza de la financiación de la Consejería de Transformación Económica, Industria, Conocimiento y Universidades de la Junta de Andalucía, que es de donde dependen las Universidades Andaluzas. En este sentido, en el año 2021 se ha publicado un nuevo Modelo de Financiación en el que la financiación pública ordinaria de las universidades se basa dos grupos de fuentes de financiación, “*uno de financiación básica, destinada a garantizar la prestación del servicio con un nivel de calidad suficiente homogéneo, y otro de financiación afecta a resultados, destinado a fomentar la mejora en la calidad de la prestación del servicio*”. Concretamente, el nuevo modelo de financiación andaluz atiende a las siguientes fuentes de financiación pública ordinaria principales:

- **Financiación básica**, que supone un 90% del total de la financiación y comprende dos categorías diferenciadas:
  - La **financiación de convergencia** (10% del total), destinada a compensar el efecto de las economías de escala, corregir los desfases estructurales, si los hubiere, y reforzar las políticas institucionales comunes.
  - La **financiación operativa** (80% del total), destinada a cubrir costes salariales, de funcionamiento y de mantenimiento de bienes y servicios.
- **Financiación estratégica** (10% del total), destinada a fomentar la investigación y diseñar acciones de mejora de resultado.

Bajo este marco, y aún cuando el art. 87.2 y 3 del Texto Refundido de la Ley Andaluza de Universidades señala que el modelo de financiación debería atender, entre otros, al principio básico de la suficiencia financiera, el modelo aprobado no es más que un sistema de reparto de una insuficiente financiación, hasta la fecha, de la envolvente financiera aportada por la Junta de Andalucía al sistema universitario andaluz.

A esta circunstancia se le une la posibilidad de que, para el ejercicio 2022, la Comunidad Autónoma de Andalucía deba prorrogar los presupuestos del ejercicio 2021, lo que

dará lugar a que, aplicando un nuevo modelo ya publicado, no aumente la financiación de las universidades públicas andaluzas para el año 2022 (a excepción de la posible subida de sueldos del Estado a los funcionarios públicos). Esto conlleva no sólo partir de la insuficiencia de la envolvente financiera del sistema universitario patente en años previos, sino también tener que abordar unos incrementos de costes en el ejercicio 2022 con la ya insuficiente financiación recibida, de manera particular, por la Universidad de Granada. De hecho, la posibilidad de prórroga del presupuesto de la Comunidad Andaluza del ejercicio 2021 implicaría que, a la ya deficitaria financiación de nuestra Universidad, ésta se viera agravada como consecuencia de un incremento de costes corrientes por la subida de los precios y de los costes energéticos, así como del incremento de los costes de personal para el ejercicio 2022 (por ejemplo, para afrontar el crecimiento vegetativo), lo que pone de manifiesto la atención y prudencia que debe estar presente siempre en la gestión del gasto, así como la necesidad de obtención de otros recursos financieros para el año 2022 para la Universidad de Granada. Este presupuesto se ha desarrollado bajo estas premisas dentro del marco del nuevo modelo de financiación del sistema universitario andaluz, pero con la financiación del sistema universitario andaluz existente en el ejercicio 2021, incorporando únicamente un leve aumento destinado a la compensación de la posible subida del 2% de los costes laborales.

La estimación prudente que la Gerencia de la Universidad de Granada ha realizado en relación a la obtención de financiación de la Junta de Andalucía, dentro del nuevo marco existente, ha llevado a considerar importes prudentes al entender que, al no existir una aprobación de un presupuesto para la Comunidad Autónoma de Andalucía, las partidas presupuestarias a recibir en 2022 serán las mismas cantidades a las obtenidas en 2021, aunque en el presente documento presupuestario se haya estimado que, dentro de la Financiación Operativa, haya una diferente probabilidad asignada a aquella financiación imputada de manera nominativa a la Universidad de Granada (asignada con el 100% de probabilidad), de aquella otra que debería obtenerse por el porcentaje de participación de nuestra Universidad dentro del conjunto de universidades andaluzas (partida de ajuste de financiación operativa).

Además, derivado del mayor coste de personal derivado del posible aumento de sueldos para el funcionariado público, como de los nuevos sexenios de transferencia obtenidos por la convocatoria a nivel nacional del Ministerio, se ha estimado conveniente, atendiendo al anteproyecto de Presupuesto de la Comunidad Autónoma de Andalucía 2022, a asignar un importe de 5.601.903,81 € euros de la partida presupuestaria 4.2.J. 450.12. Por tanto, se presenta una estimación prudente del nuevo escenario de financiación previsto, por una parte, a través de financiación operativa y financiación estratégica y, por otra, a través de planes de excelencia, coordinación y apoyos, así como del plan andaluz de investigación, desarrollo e innovación.

En términos generales, dentro de la financiación básica operativa y estratégica, y de acuerdo con lo mencionado de manera previa, el importe total de la financiación de carácter nominativo para la Universidad de Granada se estima en un total de 286.658.714 €, de los cuales 254.807.745,00 € se estiman presupuestados en el capítulo 4 del programa 4.2.J. "Universidades" del Anteproyecto de Presupuesto de la Comunidad Autónoma de Andalucía 2022 (financiación básica operativa) y 31.850.969,00 € en el capítulo 4 del programa 4.2.J. "Universidades" (financiación estratégica). Además, la financiación adicional básica operativa estimada de la Junta de Andalucía a la Universidad de Granada, en base al porcentaje de participación de la Universidad de Granada en el nuevo modelo de financiación de las universidades andaluzas, incluye unos conceptos de ajustes de la financiación operativa y estratégica, de los cuales estimamos para completar la financiación básica operativa de nuestra Universidad, en la misma proporción que la alcanzada para el año 2021 ya que el Anteproyecto de Presupuesto de la Comunidad Autónoma de Andalucía 2022 recoge similares partidas globales a repartir entre las Universidades Públicas Andaluzas, más aún si al final se prorroga el presupuesto del año 2021.

En cuanto a los planes específicos de financiación de las inversiones y la investigación, al existir un anteproyecto de Presupuesto de la Comunidad Autónoma de

Andalucía 2022, la Universidad de Granada ha estimado conveniente mantener aproximadamente la ejecución presupuestaria obtenida en 2021 relativo a dichas partidas disminuyendo levemente la partida de financiación básica de investigación, por lo que se ha estimado un importe total de 8.803.246 €, de los cuales 2.500.000 € se corresponde a la financiación para inversiones, y 6.303.246 € hace referencia a financiación destinada a investigación.

Asimismo, en el presupuesto de la Comunidad Autónoma de Andalucía se recogen programas de financiación universitaria condicionada y cofinanciada con fondos externos, principalmente FEDER, relativo al proyecto IFMIF DONES y que, para 2022, asciende a 5.550.000 €, recogidos dentro del concepto presupuestario 441.05 y 741.05 relativos a los proyectos estratégicos I+D+I energías alternativas en el Anteproyecto de Presupuesto de la Comunidad Autónoma de Andalucía 2022.

La Universidad de Granada ha estimado también un importe total de 10.363.296,58 € para atender a planes de apoyo, por ser éste el importe obtenido durante el ejercicio 2021. A todo lo anterior, debe añadirse la financiación que la Junta de Andalucía aporta al funcionamiento de los Consejos Sociales de las universidades andaluzas y que para el ejercicio 2022 asciende a un total de 110.000 € para el Consejo Social de la Universidad de Granada. En este presupuesto, se estima que en el año 2022, atendiendo al anteproyecto anteriormente mencionado, se recibirá la misma cuantía para el Consejo Social de la Universidad que en el año 2021.

En definitiva, el resumen de la distribución de la financiación que se espera recibir por la Universidad de Granada del presupuesto de la Comunidad Autónoma de Andalucía durante 2022 destinado a las universidades, de acuerdo a su adscripción nominativa o por porcentaje de participación, puede verse en la siguiente tabla.

**Tabla.** Conceptos presupuestarios e importes estimados de financiación de la Consejería de Economía, Conocimiento, Empresas y Universidad de la Junta de Andalucía a la Universidad de Granada para el ejercicio 2022.

<b>Financiación estimada de la Universidad de Granada</b>		
<b>Concepto</b>	<b>Importe</b>	<b>%</b>
Financiación Básica Nominativa y Estratégica por Resultados	293.989.027,00 €	92,94%
Ajuste Financiación Básica	19.830.609,26 €	6,27%
Ajuste Financiación Estratégica por resultados Universidades	2.500.000,00 €	0,79%
<b>TOTAL</b>	<b>316.319.636,26 €</b>	<b>100,00%</b>
<b>Programas de financiación universitaria condicionada y cofinanciada con FEDER</b>		
<b>Concepto</b>	<b>Importe</b>	<b>%</b>
Para inversión proyecto IFMIF-DONES	5.550.000,00 €	100,00 %
<b>TOTAL</b>	<b>5.550.000,00 €</b>	<b>100,00%</b>
<b>Planes de Apoyo y Consejo Social</b>		
<b>Concepto</b>	<b>Importe</b>	<b>%</b>
Planes de Apoyo	10.363.296,58 €	98,95 %
Consejo Social Universidad de Granada	110.000,00 €	1,05%
<b>TOTAL</b>	<b>10.473.296,58 €</b>	<b>100,00%</b>

Por tanto, la financiación de la Universidad de Granada para el ejercicio 2022 se prevé que ascenderá a un importe total de 332.342.932,84 €. La composición de esta financiación básica puede observarse en la siguiente figura.

**Figura.** Conceptos presupuestarios e importes de financiación básica de la Universidad de Granada para el ejercicio 2022.

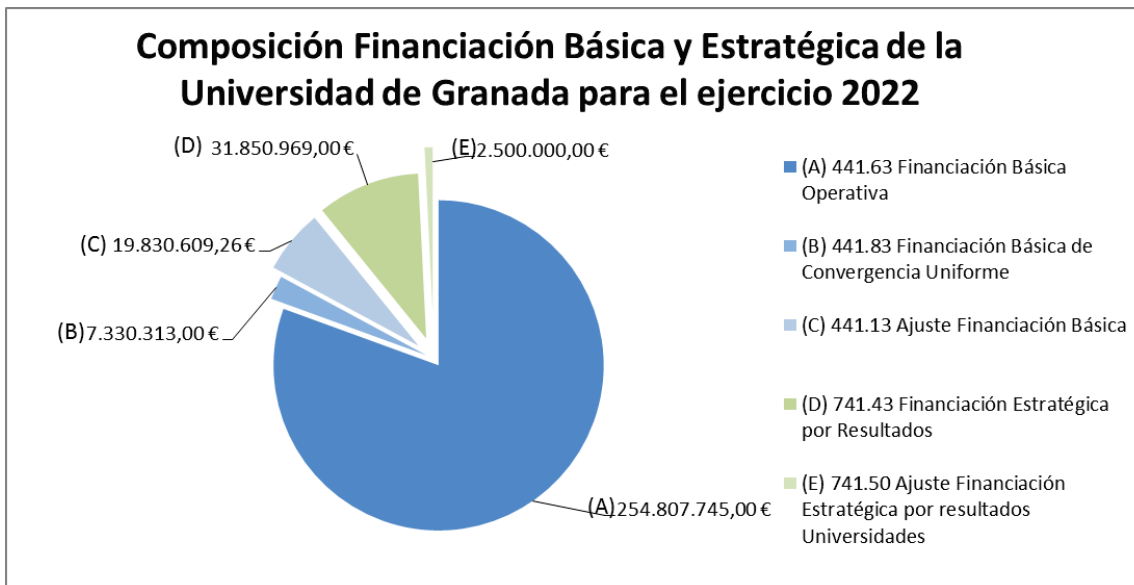

Finalmente reseñar que, a parte de lo comentado, se podría obtener una mayor financiación de la Comunidad Autónoma a través de otras Consejerías, pero por su análisis específico y particular, así como por la poca importancia relativa de sus cuantías, no se analizan ni se ha incluido en las previsiones presupuestarias de la Universidad de Granada excepto algunos programas consolidados que corresponden a la Consejería de Salud y a Presidencia. En cualquier caso, la disponibilidad de los distintos fondos relacionados en este apartado del Presupuesto de la Universidad de Granada estará condicionada a la recepción efectiva de la financiación estimada procedente de la Comunidad Autónoma preservando siempre una actuación de carácter prudente en la capacidad de gasto de nuestra Universidad con la finalidad última de cumplir con los objetivos de estabilidad presupuestaria establecidos en la legislación vigente.

## Financiación procedente de las Ciudades Autónomas de Melilla y Ceuta

La Universidad de Granada tiene firmados convenios en vigor con las Ciudades Autónomas de Melilla y Ceuta para la financiación de algunas titulaciones de grado.

En relación con la Ciudad Autónoma de Melilla, desde el año 2020, la intervención de la Ciudad Autónoma ha tomado la política de no renovar convenios de cada uno de los grados que han ido venciendo en estos años por un plazo superior a un año sino que, contrariamente, se ha firmado un convenio general marco con la Universidad de Granada y, en base al mismo, otorgar anualmente subvenciones nominativas por cada uno de los grados impartidos por la Universidad de Granada en la Ciudad Autónoma y en base a los costes de realización de los mismos. Esta financiación nace del interés de esta Ciudad Autónoma por la implementación de algunas titulaciones universitarias. En concreto, con fecha 19 de diciembre de 2018, la Universidad de Granada firmó el segundo convenio con la Ciudad Autónoma para la implantación de un segundo grupo de docencia del Grado en Enfermería. En dicho convenio se indicaba que la Universidad de Granada, tras realizar los estudios y análisis necesarios, había determinado las necesidades docentes en relación al coste de personal necesario para la implantación de este segundo grupo del Grado en Enfermería. Este coste, según dicta el convenio, sería financiado por la Ciudad Autónoma de Melilla que, en dicho convenio, se comprometió a aportar un importe global de 3.800.974,72 euros, distribuidos en una cantidad de 950.243,68 euros por los años que distan desde 2018 a 2021, importe éste que se estima obtener para el año 2022.

Con fecha 27 de junio de 2014 se firman dos convenios más con la Ciudad Autónoma de Melilla con el objeto de la implantación de la doble titulación de Grado en Educación Primaria y Ciencias de la Actividad Física y el Deporte y para la implantación de la doble titulación de Grado en Administración y Dirección de Empresas y Derecho. Ambos convenios presentaban un clausulado similar al establecido previamente para la implantación del segundo grupo en el Grado en Enfermería, y se indicaba la necesidad de que la Ciudad Autónoma de Melilla ayudara a financiar la implementación de estas titulaciones universitarias mediante la financiación de los costes de personal docente asociados a la impartición de estos títulos.

No obstante, el convenio relativo a los estudios del doble grado de Ed. Primaria y de Ed. Física finalizó en el ejercicio 2018 y se renovó por un año adicional por importe de 1.147.760,71 €. En el año 2021, la Ciudad Autónoma, a través de subvención nominativa, ha financiado a la Universidad de Granada con ocasión de este grado por un importe de 1.191.872,77 €, por lo que la Gerencia, en base a dicha continuidad en la financiación de los estudios universitarios, ha estimado de manera prudente, seguir imputando la misma cuantía en 2022 que la obtenida para el ejercicio 2021.

Con respecto al convenio relativo a la financiación de la doble titulación de Grado en Administración y Dirección de Empresas y Derecho, la Universidad de Granada también finalizó, si bien durante el ejercicio 2020 la Ciudad Autónoma de Melilla financió dichos estudios universitarios por un importe de 983.921,77 €. Siendo así, y de manera homogénea a lo comentado previamente para el doble grado de Ed. Primaria y de Ed. Física, la Gerencia ha optado por ser prudente y recoger los mismos ingresos que ha recibido de la Ciudad Autónoma para el mantenimiento de este grado en 2021.

Finalmente, con fecha de 27 de abril de 2016, se firmó un nuevo convenio para atender a la financiación del grado de Fisioterapia. En este nuevo convenio se indicaba, de manera similar a los anteriores, que la subvención a recibir debía ir destinada a financiar los gastos de personal docente necesario para la impartición de estos estudios. El importe total a financiar por la Ciudad Autónoma ascendía a 2.230.694,14 euros distribuidos entre los años 2016 a 2020. De manera similar a lo establecido previamente para el resto de estudios universitarios en Melilla, esta Gerencia considera que el importe de la última anualidad del convenio ya vencido, será la estimación del importe correspondiente al año 2022, al ser el último año del convenio aquél que ostenta todo el coste de la titulación. Por

tanto, se ha estimado que la cuantía a percibir para el mantenimiento de estos estudios universitarios ascenderá a 605.710,53 € para el año 2022.

El resumen total y anualidades a financiar por la Ciudad Autónoma de Melilla relativos a todos los convenios anteriormente mencionados puede observarse en la siguiente tabla.

**Tabla.** Aportación de la Ciudad Autónoma de Melilla a la financiación de la implantación de la doble titulación de Grado en Educación Primaria y Ciencias de la Actividad Física y el Deporte, la doble titulación de Grado en Administración y Dirección de Empresas y Derecho y el Grado de Fisioterapia.

Año	Importe Doble Grado en Enfermería	Importe Doble Grado Primaria-Ed. Física	Importe Doble Grado ADE-Derecho	Importe Grado en Fisioterapia
2014	-	44.268,62	134.414,67 €	-
2015	-	226.170,98 €	426.049,33 €	-
2016	-	480.242,43 €	484.538,33 €	59.910,65 €
2017	-	678.778,03 €	528.539,00 €	292.691,99 €
2018	950.243,68 €	537.656,33 €	594.002,67 €	521.779,46 €
2019	950.243,68 €	1.147.760,71 €	434.636,00 €	750.601,51 €
2020	950.243,68 €	1.191.872,77 €	983.921,77 €	605.710,53 €
2021	950.243,68 €	1.191.872,77 €	983.921,77 €	605.710,53 €
2022	950.243,68 €	1.191.872,77 €	983.921,77 €	605.710,53 €
<b>TOTAL</b>	<b>4.751.218,40 €</b>	<b>6.690.495,41 €</b>	<b>5.553.945,31 €</b>	<b>3.442.115,20 €</b>

En cualquier caso, podría considerarse que la financiación prevista proveniente de la Ciudad Autónoma de Melilla es fiable en tanto que se basa en un estudio de costes realizado por la Universidad de Granada fundamentado en el número de estudiantes que están desarrollando sus estudios en este campus universitario, lo que aporta fiabilidad a los importes estimados.

Para el año 2022, el importe total estimado de la financiación de la Ciudad Autónoma de Melilla a los estudios universitarios de la Universidad de Granada, así como a otras actuaciones tales como el fomento de actividades universitarias, másteres universitarios o el aula de mayores, asciende a 3.918.396,75 €, cuyo desglose puede observarse en la siguiente figura.

**Figura.** Financiación de la Ciudad Autónoma de Melilla para la implantación de titulaciones universitarias de la Universidad de Granada para el ejercicio 2022.



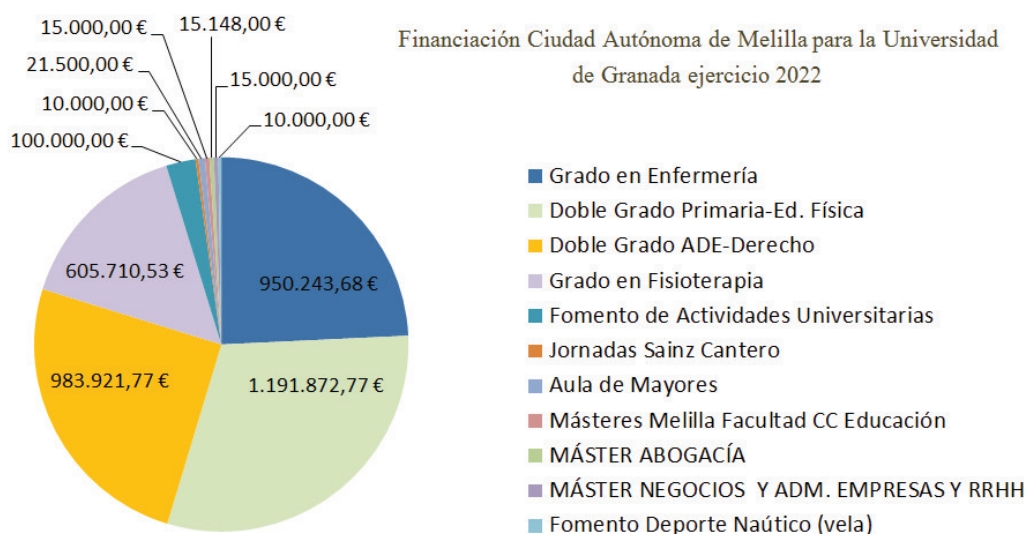

Por su parte, la Ciudad Autónoma de Ceuta financió el año pasado una serie de actuaciones particulares por un importe aproximado de 110.000 euros que se estiman podrán seguir financiándose para el ejercicio 2022. Además, este presupuesto recoge un importe de 400.000 euros para obras que financia la Ciudad Autónoma de Ceuta destinada al acondicionamiento de la planta primera (planta 2) del edificio anexo al antiguo cuartel Teniente Ruiz. Por ello, esta Gerencia recoge ambas estimaciones de actuaciones y de inversiones dentro del presente documento presupuestario para el ejercicio 2022.

## 6.2. ANÁLISIS DE PROBABILIDAD DE OBTENCIÓN DE INGRESOS PRESUPUESTARIOS DEL EJERCICIO 2021

La obtención de ingresos supone un elemento fundamental para la ejecución presupuestaria del gasto. En este sentido, la prudencia financiera y el control de la sostenibilidad financiera de la Universidad, en virtud del cumplimiento de la Ley Orgánica 2/2012, de 27 de abril, de Estabilidad Presupuestaria y Sostenibilidad Financiera, aconsejan el desarrollo de un análisis de los principales ingresos previstos con su probabilidad de obtención (los ingresos que se analizan alcanzan un porcentaje aproximado del 99,8% del total del presupuesto de ingresos).

Con este análisis, la Universidad de Granada pretende, por un lado, dotar al Presupuesto de una mayor prudencia, para así llevar a cabo una ejecución más real del gasto en función del ingreso previsto y, por otro, aportar la transparencia que debe regir el funcionamiento de toda institución pública que permita la formación de una opinión pública informada sobre las principales vías de financiación de la Universidad para el desarrollo de sus servicios públicos así como la probabilidad de su obtención. De esta forma se facilita información completa y relevante del presupuesto de ingresos con objetivo de control de la sostenibilidad de la Universidad.

En tanto que el origen de los ingresos puede ser diverso, y con la finalidad de poder mostrar el nivel de dependencia de financiación pública por parte de la Universidad de Granada, en el análisis que a continuación se realiza se distingue inicialmente entre ingresos obtenidos de otras Administraciones Públicas de aquéllos otros que proceden de otros agentes externos a la misma (véase figura siguiente).

**Figura.** Distribución de los principales ingresos presupuestarios del ejercicio 2022 de acuerdo a la procedencia pública o no de los mismos.

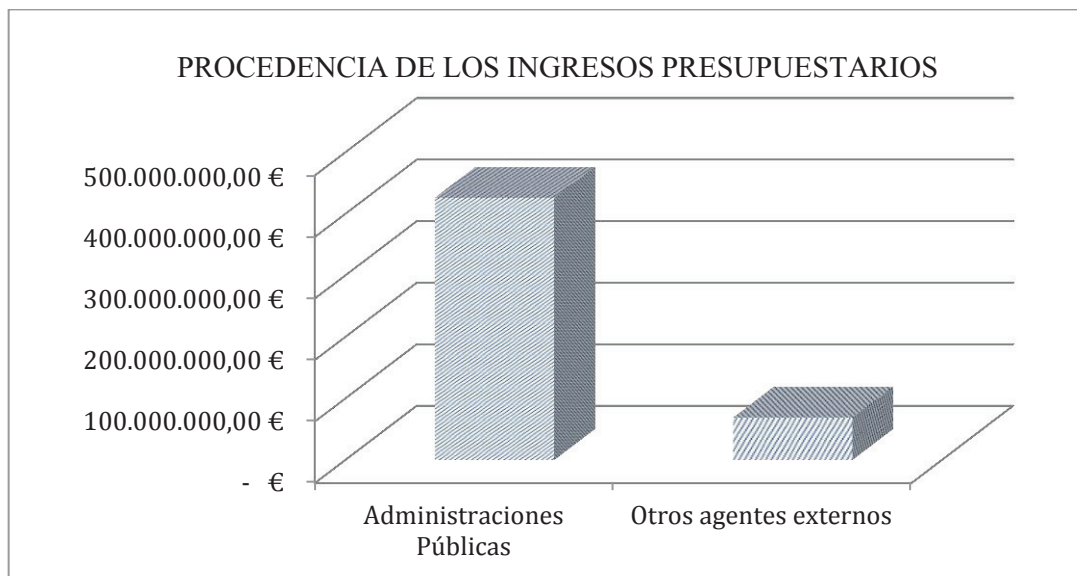

Como podemos observar, la mayor parte de la financiación que obtiene la Universidad de Granada procede de otras administraciones públicas, fundamentalmente de la Junta de Andalucía. Además, derivado del emplazamiento físico que algunos centros de la Universidad de Granada tienen en las Ciudades Autónomas de Ceuta y Melilla, también nuestra Universidad es financiada en una pequeña parte por el Ministerio de Universidades y por el gobierno de las Ciudades Autónomas (véase en la siguiente figura). Esta forma de financiación tiene una incidencia clave en la gestión y en las actividades desarrolladas por la Universidad de Granada en tanto que depende del nivel de fondos financiados por estas administraciones y de la tesorería que éstas puedan transferirle para el desarrollo de tales actividades.

Con independencia de los fondos obtenidos de estas administraciones públicas para la financiación estructural de la universidad, la Universidad de Granada también prevé la obtención de fondos a través de su participación en convocatorias competitivas que se publiquen durante el ejercicio 2022, fundamentalmente de investigación. Estos fondos, si bien permiten el desarrollo investigador de la Universidad, contribuyen sólo en una pequeña parte a la financiación estructural de la misma.

**Figura.** Distribución de los ingresos presupuestarios públicos del ejercicio 2022 de acuerdo al ente financiador.

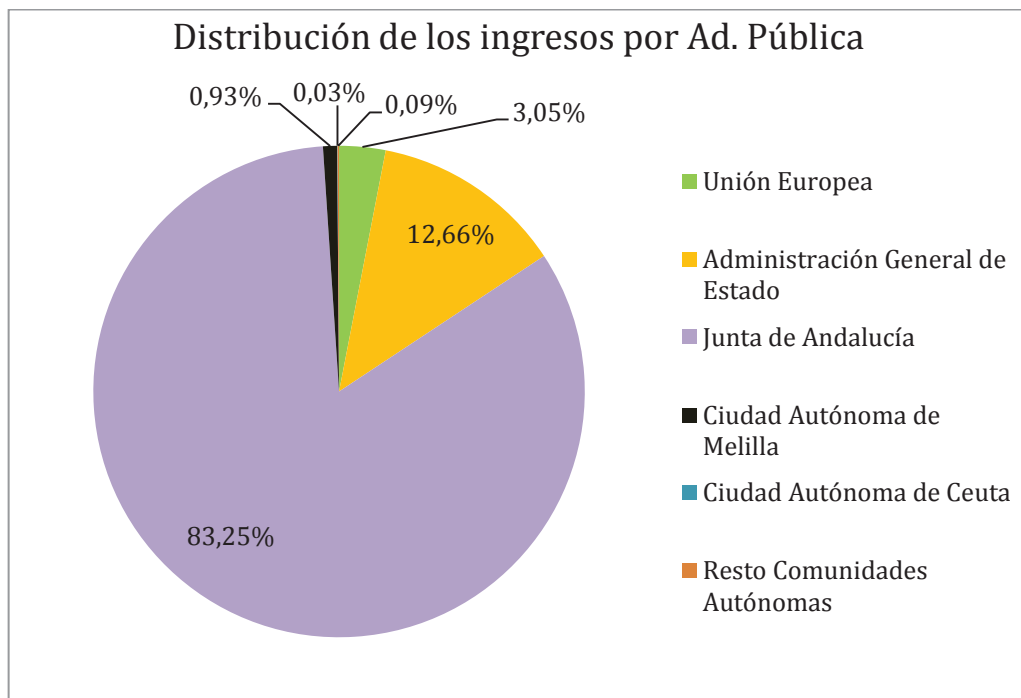

Por otra parte, en relación a la probabilidad de obtención de los ingresos presupuestados para el ejercicio 2022 por la Universidad de Granada, se ha solicitado a los distintos servicios universitarios la estimación de la cuantía de los ingresos previstos así como la probabilidad de obtención de los mismos y, con base en dicha información se ha procedido a distinguir entre cinco niveles claramente identificados:

- **100%** - Ingresos de cuantificación cierta basados en documentación que recoge la previsión del derecho presupuestario. Son ingresos, en su mayoría, asociados a convenios con otros entes, y cuya obtención es nominativa a la Universidad de Granada y no se encuentra sujeta al cálculo de ningún criterio de reparto.
- **Entre el 75% y el 99,99%** - Fundamentalmente, ingresos en los que, aun basándose en una documentación acreditativa para la previsión de los mismos, los importes podrían sufrir variaciones no significativas debido a que se encuentran fundamentados en criterios de reparto que se estiman en el momento de la elaboración del Presupuesto. Además, se incluyen ingresos con una probabilidad alta en su obtención, por ser repetitivos y ordinarios al estar directamente ligados a las funciones básicas de la Universidad, pero estimados en cuanto a su importe.
- **Entre el 50% y el 74,99%** - Ingresos que, por las evidencias documentales así como por la propia experiencia de la Universidad se prevé una alta probabilidad en su obtención, sin llegar a ser máxima. Hace referencia a ingresos más residuales tanto por el carácter de la actividad que lo genera, como en relación a su aportación a la financiación de la Universidad, por lo que se tiene una menor experiencia y mayor variabilidad en los mismos.
- **Entre el 25% y el 49,99%** - Ingresos previstos para el siguiente ejercicio estimados en base a ejercicios anteriores y de los que no haya ningún indicio de que dicha obtención pueda verse alterada.

- **Inferior al 25%** - Ingresos que si bien no existen evidencias de que se vayan a producir en el siguiente ejercicio, su importe se puede estimar en base al cumplimiento de determinadas condiciones o circunstancias que lleven a la consecución de los mismos.

En base a lo anterior, la Universidad de Granada espera obtener la distribución de los ingresos presupuestarios que se presenta en la siguiente tabla.

**Tabla.** Distribución de los principales ingresos presupuestarios del ejercicio 2022 de acuerdo al nivel de probabilidad estimado.

CONCEPTO	IMPORTE	% EN RELACIÓN AL TOTAL PRESUPUESTO DE INGRESOS 2022	% EN RELACIÓN A LOS INGRESOS ANALIZADOS
Ingresos con probabilidad estimada de obtención del 100%	309.853.506,40 €	61,38%	61,51%
Ingresos con probabilidad estimada de obtención del 75-99%	131.386.318,21 €	26,03%	26,08%
Ingresos con probabilidad estimada de obtención del 50-75%	42.321.592,01 €	8,38%	8,40%
Ingresos con probabilidad estimada de obtención del 25-50%	19.901.641,06 €	3,94%	3,95%
Ingresos con probabilidad estimada de obtención inferior al 25%	251.500,00 €	0,05%	0,05%
<b>TOTAL</b>	<b>503.714.557,68 €</b>	<b>99,79%</b>	<b>100,00%</b>

Por tanto, de acuerdo a las estimaciones realizadas, más del 87,41% de los ingresos presupuestarios incluidos en el presupuesto de la Universidad de Granada para el ejercicio 2022 presentan un alto grado de probabilidad de obtención (superior al 75% de probabilidad) siendo gran parte de ellos de asignación directa y por cuantía cierta a la entidad universitaria. De este modo, se podría indicar que las actividades financiadas con esa financiación no parecen presentar problemas de realización hasta las cuantías estimadas en tales ingresos.

En concreto, los ingresos que la Universidad de Granada estima que presentan la probabilidad de 100% de obtención, y por tanto, suponen ingresos ciertos y cuantificados, son los que se incluyen en la siguiente tabla.

**Tabla.** Ingresos presupuestarios que tienen asignada una probabilidad de 100% de obtención.

FUENTE	CONCEPTO	DESCRIPCIÓN	IMPORTE ESTIMADO
Junta de Andalucía	450	Financiación Básica Operativa	254.807.745,00 €
	450	Financiación por resultados Estratégica	31.850.969,00 €
Administración General del Estado	400	Financiación estructura docencia en Ceuta y Melilla	8.881.580,00 €
		Programas europeos de movilidad	6.832.651,40 €
Patrocinio de entidades financieras	470 y 770	Subvenciones de entidades financieras	966.500,00 €
Usuarios o terceros	325	Comedores Universitarios	1.425.000,00 €
Usuarios o Terceros	320	Derechos de matrícula cursos y seminarios	5.089.061,00 €
<b>TOTAL</b>			<b>309.853.506,40 €</b>

Como se observa en la tabla anterior, la financiación cuantificable y esperable para la Universidad de Granada asciende a un total de 309,8 millones de euros, lo que supone más de un 61,38% de la financiación del presupuesto de la Universidad de Granada para el ejercicio 2022. Esta financiación procede fundamentalmente de la financiación básica operativa y de la financiación por resultados estratégica de la Comunidad Autónoma, así como de la financiación del Ministerio de Universidades para el desarrollo de la actividad docente de nuestra Universidad en Ceuta y Melilla.

En cualquier caso, debemos señalar que, debido a la no aprobación, a fecha actual, del presupuesto de la Comunidad Autónoma de Andalucía, añadido a la incertidumbre en la implementación y consolidación del nuevo modelo de financiación para las Universidades Públicas andaluzas, hemos optado por señalar únicamente con una probabilidad del 100% a las partidas nominativas que aparecen de este modo en el anteproyecto de Presupuesto de la Comunidad Autónoma de Andalucía para la Universidad de Granada. Es por ello que una parte de la financiación básica operativa y estratégica de resultados (286.658.714 €) aparezca en este documento presupuestario con un análisis de probabilidad de ingresos del 100%, mientras que al resto de la misma se le ha asignado, mayoritariamente, una probabilidad inferior al 75%.

En este sentido, el criterio utilizado, en base a la prudencia de las estimaciones realizadas en el presente presupuesto ha sido el de establecer con total seguridad la obtención de la financiación nominativa obtenida en 2022, y dejar con una menor probabilidad el resto de partidas nuevas y de ajuste de financiación operativa y estratégica por parte de nuestra Universidad para el año 2022.

Además, también aparecen algunos ingresos que si bien proceden de agentes externos que no pertenecen a administraciones públicas, son ingresos recurrentes, ordinarios y habituales. De este modo, recogemos una estimación prudente de ingresos generados por convenios con entidades financieras, por derechos de matrículas de cursos y seminarios así como los procedentes de los comedores universitarios que, en base a la incertidumbre consecuencia de la posible evolución de la pandemia sanitaria para el año

siguiente, se han visto en unos niveles para el año 2022, aproximados a la liquidación existente en el año anterior.

En relación a los ingresos con alta probabilidad de ocurrencia (del 75 al 99% de probabilidad –véase tabla siguiente-), la Universidad de Granada recoge parte de los ingresos procedentes de la Comunidad Autónoma para la financiación del sistema universitario a través de Planes de Apoyo o de la Financiación Básica de Convergencia, así como ingresos procedentes de la Ciudad Autónoma de Melilla para financiar parte de la docencia de los estudios universitarios implementados en esta Ciudad Autónoma. En cualquier caso, sólo se han incluido en este apartado aquellos ingresos basados en documentación en poder de la Universidad de Granada, ya sea a través del propio modelo de financiación universitario o de un convenio marco firmado, que permite conocer con alto grado de certeza que existirá financiación para el ejercicio 2022 en los conceptos que se reflejan en la tabla siguiente.

En este documento presupuestario de la Universidad de Granada se ha adoptado el criterio de que, siempre que existan negociaciones avanzadas pero no de disponga en la actualidad con documentación soporte de las mismas, asignar una probabilidad menor en la estimación del ingreso aun cuando el avance de dichas negociaciones permitieran estar cerca de su finalización y concreción. En cualquier caso, todas las cuantías recogidas son estimaciones prudentes que la Gerencia de la Universidad de Granada ha realizado de acuerdo a lo establecido en la documentación soporte o en las negociaciones correspondientes donde nos basamos, para este último caso, en los importes obtenidos en el ejercicio previo.

Por otro lado, dentro de las estimaciones realizadas de ingresos en este rango de probabilidad, situamos la estimación realizada por la Gerencia en relación a un mínimo de recursos financieros a obtener procedentes de proyectos de investigación de la Unión Europea y del Ministerio de Ciencia e Innovación (se estima una cuantía mínima de obtención de proyectos de investigación), así como una cuantía relativa al reintegro de préstamos concedidos. Además se recogen una parte de los contratos OTRI que se esperan celebrar y ejecutar durante el ejercicio 2022 (asimilados a los ejecutados en 2021) así como de los ingresos propios de la Universidad de Granada y que, principalmente, se encuentran reflejados en el importe de las tasas, precios públicos y el reintegro de las operaciones. Las estimaciones realizadas en estos conceptos tienen su base en el promedio obtenido en los mismos en los cinco últimos ejercicios y en la tendencia que presenta su liquidación a lo largo de los distintos ejercicios económicos, especialmente en el año 2021 consecuencia de la pandemia sanitaria. Finalmente, se recogen unos ingresos residuales relativos al Centro de Instrumentación Científica o a la Biblioteca Universitaria, que hacen referencia a patrocinio de bases de datos. Finalmente, en relación con Colegio Mayor Isabel la Católica se ha tenido en cuenta el efecto de la posible evolución de la pandemia sanitaria, así como de préstamos interbibliotecarios que se producen de manera regular y ordinaria.

**Tabla.** Ingresos presupuestarios que tienen asignada una probabilidad del 75 al 99% de obtención.

FUENTE	CONCEPTO	DESCRIPCIÓN	IMPORTE ESTIMADO
Unión Europea	495 y 795	Programas y Proyectos de Investigación Europeos	9.746.097,88 €
Del Ministerio Ciencia e Innovación	700	Proyectos de investigación	34.705.760,00 €

FUENTE	CONCEPTO	DESCRIPCIÓN	IMPORTE ESTIMADO
Junta de Andalucía	450	Financiación de convergencia uniforme (Consejo Social Universidad de Granada)	110.000,00 €
	450	Financiación de convergencia finalista	7.330.313,00 €
	450	Ajustes de financiación Básica	10.363.296,58 €
	421	Seguridad Social plazas vinculadas	2.000.000,00 €
Ciudad Autónoma de Melilla	459	Segundo Grupo de Enfermería	950.243,68 €
	459	Implantación Grado Fisioterapia	605.710,53 €
	459	Subvención Aula Permanente de Formación Abierta	21.500,00 €
	459	Fomento de Actividades Universitarias	100.000,00 €
	459	Implantación Doble Grado Primaria-Ed. Física	1.191.872,77 €
	459	Fomento deporte Náutico de Vela	10.000,00 €
	459	Másteres Universitarios	55.148,00 €
	459	Implantación Doble Grado ADE-Derecho	983.921,77 €
Ciudad Autónoma de Ceuta	459	Aula de Mayores	13.125,00 €
	459	Másteres Universitarios	30.000,00 €
	459	Programas de Igualdad de género	3.875,00 €
	459	Formación e innovación educativa equipos decanales	4.250,00 €
	459	Actividades de Extensión	14.500,00 €



FUENTE	CONCEPTO	DESCRIPCIÓN	IMPORTE ESTIMADO
	459	Apoyo a acciones y proyectos de investigación	9.250,00 €
	459	Consejería de Sanidad Para Faculta de Ciencias de la Salud.	10.000,00 €
	459	Laboratorio Singular	28.350,00 €
	759	Obras Ampliación 2º grupo Enfermería.	400.000,00 €
Colegio Mayor Isabel la Católica	325	Derechos de alojamiento, restauración, residencia y otros	315.000,00 €
Usuarios o terceros	312	Precios públicos	44.306.064,00 €
Usuarios o terceros	303	Tasas	2.600.000,00 €
Contratos OTRI	323	Contratos en virtud del art. 83 LOU	5.000.000,00 €
Terceros	479	Colaboración/Patrocínio	366.500,00 €
Usuarios o terceros	329	Biblioteca	3.100,00 €
Usuarios o terceros	324	Centro de Instrumentación Científica y Otros servicios	300.000,00 €
Usuarios o terceros	330	Libros y revistas Editorial	150.000,00 €
Terceros	380 y 381	Reintegro de operaciones corrientes	2.915.000,00 €
Terceros	821 y 921	Reintegro de préstamos concedidos	6.743.440,00 €
<b>TOTAL</b>			<b>131.386.318,21 €</b>

El resto de ingresos que se reflejan seguidamente (probabilidad inferior al 75%) son ingresos que si bien no están basados en documentación que asegure su obtención, puede tenerse evidencia de que podrían dar lugar a la misma. También se incluyen ingresos que, en base al potencial investigador, a las redes generadas por grupos de investigación de nuestra Universidad y a su posición en esta actividad a nivel internacional, podrían ser generados en proyectos de investigación internacionales (aquellos recursos financieros que exceden de los que se han considerado como muy probables) o el resto de exceso de aquellas partidas de ingresos que se ha estimado como prudente en las anteriores probabilidades de ingresos. Finalmente, ingresos que al ser residuales tanto por el carácter de la actividad que lo genera como en relación a su aportación a la financiación de la Universidad, se tiene una menor experiencia y mayor variabilidad en los mismos, por lo que su estimación, si bien es prudente y fundamentada, presenta una menor fiabilidad.

Como ejemplo del primer caso de ingresos presentamos la parte de estimación de ajuste de la financiación básica operativa de la Junta de Andalucía, el incremento de recursos financieros en la obtención de proyectos de investigación Europeos o del Ministerio de Ciencia e Innovación, así como algunos convenios previstos entre Organismos Autónomos de la Administración General del Estado y la Universidad de Granada. Como ejemplo del segundo tipo de ingresos, se encuentra la estimación probable



de ingresos en las residencias universitarias o en la explotación de patentes. Y, finalmente, nos encontramos con ingresos que podrían tener una cuantía significativa tales como la estimación de ingresos realizada para las concesiones administrativas que también se estima se irán recuperando durante el año 2022 consecuencia de la posible evolución de la pandemia sanitaria (véase siguiente tabla).

**Tabla.** Ingresos presupuestarios que tienen asignada una probabilidad inferior al 75% de obtención.

FUENTE	CONCEPTO	DESCRIPCIÓN	IMPORTE ESTIMADO
Probabilidad estimada del 50 al 75%			
Unión Europea	495 y 795	Programas y Proyectos de Investigación Europeos	281.330,07 €
Administración General del Estado	410 y 710	Organismos Autónomos	296.740,00 €
Junta de Andalucía	411 y 711	Organismos Autónomos	200.000,00 €
	450	Gtos. Corrientes IMIF-DONES	1.050.000,00 €
	450	Ajustes Financiación Básica	19.830.609,26 €
	750	Inversión proyecto IMIF-DONES	4.500.000,00 €
	750	Para investigación científica	9.835.517,68 €
	750	Financiación Básica para inversiones	2.500.000,00 €
De Otras Consejerías	451	De la Presidencia, Administración Pública e Interior	85.000,00 €
	451	De Igualdad, Políticas Sociales y Conciliación	20.000,00 €
	451	De otras Consejerías y entes de la J.A.	243.375,00 €
Universidades públicas	441	Financiación de Universidades públicas	30.000,00 €

FUENTE	CONCEPTO	DESCRIPCIÓN	IMPORTE ESTIMADO
Contratos OTRI	323	Contratos en virtud del art. 83 LOU	2.000.000,00 €
Usuarios o terceros	324	Centro de Instrumentación Científica y Otros servicios	70.000,00 €
Instituciones y Terceros del Exterior	796	Transferencias de fuera de la Unión Europea	230.000,00 €
Usuarios o Terceros	591	Explotación de patentes	8.300,00 €
Usuarios o Terceros	551	Concesiones administrativas	620.720,00 €
Usuarios o Terceros	541	Arrendamientos CETIC y CTT	300.000,00 €
Usuarios o Terceros	541	Alquiler de aulas y otros recintos universitarios	100.000,00 €
Residencias Universitarias	325	Derechos de alojamiento, restauración, residencia y otros	120.000,00 €
<b>TOTAL</b>			<b>42.321.592,01 €</b>
Probabilidad estimada del 25 al 50%			
Unión Europea	495 y 795	Programas y Proyectos de Investigación Europeos	2.880.915,77 €
Del Ministerio Ciencia e Innovación	701	Financiación recualificación y resiliencia sistema univ. Español	5.673.197,10 €
Junta de Andalucía	750	Financiación mecanismos recuperación y resiliencia	10.000.000,00 €
	750	De Cultura	175.000,00 €
Corporaciones Locales	460	Diputación de Granada	14.200,00 €
Corporaciones Locales	461	Financiación Aula permanente de formación abierta	21.528,19 €
Colegio Mayor Isabel la Católica	325	Derechos de alojamiento, restauración, residencia y otros	285.000,00 €

FUENTE	CONCEPTO	DESCRIPCIÓN	IMPORTE ESTIMADO
Centro de Actividades Deportivas	329	Fichas deportivas. Servicio de Deportes	1.800,00 €
Instituciones y Fundaciones	781	Para investigación científica	850.000,00 €
<b>TOTAL</b>			<b>19.901.641,06 €</b>
Probabilidad estimada inferior al 25%			
Centro de Actividades Deportivas	479	Patrocinios otras empresas	1.500,00 €
Otros ingresos	399	Otros ingresos	250.000,00 €
<b>TOTAL</b>			<b>251.500,00 €</b>

En definitiva, para el ejercicio 2022, la mayor parte de los ingresos presupuestarios previstos para la Universidad de Granada presentan un alto grado de probabilidad de obtención, bien porque proceden del nuevo modelo de financiación del sistema universitario andaluz o de la financiación nacional para los estudios universitarios en Ceuta y Melilla, o bien porque proceden de convenios firmados con otras administraciones que financian las funciones de docencia universitaria, investigación y extensión universitaria a través de planes de apoyo. Además los proyectos de investigación y los principales ingresos propios de la Universidad se han estimado, por parte de los servicios universitarios responsables de su gestión, en base a la experiencia de los últimos cinco ejercicios liquidados y la previsión de liquidación del año 2021. Estos criterios utilizados en la estimación de los ingresos los dota de solidez y prudencia lo que permitirá ayudar a controlar, en gran medida, la sostenibilidad financiera de la Universidad de Granada.

**PRESUPUESTO EJERCICIO 2022**

# **MEMORIA**

# **7**

**PRESUPUESTOS DE ENTIDADES DEPENDIENTES  
DE LA UNIVERSIDAD DE GRANADA  
EJERCICIO 2022**

**PRESUPUESTO EJERCICIO 2022**

# **MEMORIA**

**7**

**PRESUPUESTOS DE ENTIDADES DEPENDIENTES  
DE LA UNIVERSIDAD DE GRANADA  
EJERCICIO 2022**

# 7.1

**FORMACIÓN Y GESTIÓN DE GRANADA S.L.**

**EJERCICIO 2022**

## **Anexo I. Previsión de la actividad del CLM para 2021**

La entrada en zona de fuertes pérdidas en 2020 por causa de la Covid-19 se ha acentuado en 2021 por la caída generalizada en el número de alumnos de español de este año, que no se ha empezado a recuperar de manera apreciable hasta finales de 2021. Más concretamente, la cifra de negocios en español cayó alrededor del 40%, y consideramos que en 2021 representará un 27% de la obtenida en 2019. En cuanto a lenguas extranjeras, la caída del actividad en 2020 ha rondado el 6%, si bien se ha incrementado notablemente el número de alumnos, al ofrecer durante la mayor parte del año la modalidad presencial junto a la online, a precios significativamente más bajos, lo que ha permitido incrementar sensiblemente el número de alumnos, a la vez que ha servido para dar a conocer la tipología de oferta online del centro, modalidad que está teniendo una gran acogida y valoración por parte del alumnado.

El presupuesto del ejercicio 2022 plantea la contención de los gastos operativos, si bien se prevee un incremento notable en la cifra de actividad, fundamentalmente en español. En 2022 se esperan mantener los gastos de personal a un nivel similar al del último trimestre de 2021, donde ya no había ningún trabajador en situación de ERTE. En cuanto a otros gastos de explotación, se prevee un notable incremento, cercano al 80% para dar respuesta al correspondiente incremento de la demanda comentado.

A continuación procedemos a detallar la evolución por partidas de los resultados de la empresa, así como las bases utilizadas para la concreción del presupuesto 2022.

### **Evolución de las principales partidas.**

#### **- Ingresos.**

El presupuesto presentado incorpora una mejora significativa en la cifra de negocios respecto a la obtenida en 2021, previéndose que se doblen los ingresos obtenidos en ese año.

- **Área de Español**

La docencia de español en el CLM está estructurada en torno a tres ejes fundamentales: 1) Cursos de Estudios Hispánicos y Lengua y Cultura Españolas (CEH y

CLCE); 2) Cursos Intensivos de Lengua Española (CILE); y 3) Cursos para estudiantes de Programas de Movilidad de la UGR (CELE).

Observando la evolución de cada uno de estos bloques podemos resaltar que:

- ✓ Los cursos de CEH y CLCE son la principal actividad del centro, con un peso relativo que se suele situar alrededor del 40% de la cifra de negocios.

Con los datos disponibles, en el ejercicio 2021 se ha producido una disminución de la cifra de negocio en torno al 40%. Tras conversaciones con los diferentes agentes para conocer sus expectativas, y las previsiones que hay respecto a los plazos en los que nos vamos a recuperar de la pandemia, consideramos que, a partir de enero se va a producir una recuperación muy importante en el número de alumnos de español, lo que nos va a permitir afrontar terminar el programa de primavera con unos número muy similares a los del año 2020, y el de otoño con unos números incluso mejores a los obtenidos en el año 2019, que ya fueron especialmente positivos, y que nos augura un 2022 con unas perspectivas mucho más optimistas. Además, se han seguido cerrando acuerdos con universidades de Estados Unidos, las cuales se esperan contribuyan a aumentar la cifra de estudiantes en el futuro. Además se ha acudido con éxito a una convocatoria pública para proveer de programas de Study Abroad a estudiantes de universidades indonesias, y esperamos que en los años venideros se refuerce esta colaboración.

Respecto a CILE, los ingresos se han reducido en 2021 prácticamente a la mitad respecto a los obtenidos en 2020, y eso que ese año ya fue especialmente malo. Al igual que en el caso mencionado anteriormente, esperamos que el inicio del año, se alcancen niveles parecidos a los del primer trimestre de 2020, gracias al deseo retenido de viajar para formarse en idiomas de los que nos informan nuestros principales proveedores de alumnos. Se espera además la llegada de estudiantes procedentes de universidades con las que se han firmado nuevos acuerdos, especialmente desde China y Reino Unido para esta modalidad de formación.

- ✓ Los cursos CELE han experimentado una sensible subida, cercana al 60%, consecuencia directa de la llegada en el último cuatrimestre del año de los alumnos Erasmus. Efectivamente, el inicio del curso 21/22 ha supuesto la



vuelta a la normalidad y la llegada de los alumnos destinatarios de esta formación. También es probable que la vuelta a una relativa normalidad en las aulas en el segundo cuatrimestre de este curso (a partir de febrero de 2022), contribuya a reactivar aún más la demanda de este tipo de formación.

- ✓ Los cursos de Especial Diseño muestran un resultado a la baja, también motivados por la reducción de la movilidad como consecuencia de la pandemia. Concretamente la reducción ha estado ligeramente por encima del 45%. No obstante, se trata de cursos que muestran una elevada flexibilidad en su organización, fundamentalmente de corta duración, razón por la que consideramos que a partir del primer trimestre del 2022 también van a experimentar una mejora significativa para situarse al final del año por en cifras cercanas a las obtenidas en 2019.

En el resto de cursos del área de español observamos situaciones similares. Así, el Máster USA duplica los ingresos del año 2020, pero sigue siendo la mitad de lo obtenido en un año normal como 2019. Se espera que en 2020 volvamos a niveles similares a los de 2019. Efectivamente, este master se desarrolla en el segundo semestre del año, por lo que consideramos que volverá la modalidad presencial en 2022, si bien se seguirá ofertando también la virtual.

Para finalizar, en otros ingresos, se agrupan la certificación de nivel de Lenguas Extranjeras, los cursos DELE y el programa de Study Abroad, cuya evolución ha sido muy negativa, si bien en el caso de este último se ha producido una mejora muy significativa en el último cuatrimestre del año. Este último programa es también especialmente sensible a la facilidad de movilidad, razón por la cual es de esperar que a partir de Enero se empiece a reactivar de manera significativa, como ya de hecho a ocurrido en el último cuatrimestre del 2021, y la facturación a final de 2022 se sitúe nuevamente en niveles similares a los cosechados en 2019.

- Área de Lenguas Extranjeras.

Esta área de actividad va registrando una ligera caída de ingresos, de aproximadamente el 6% sobre el año 2020. Esta caída está muy por debajo de la experimentada en español, ya que se ha visto mucho menos afectada por las limitaciones a la movilidad y la oferta online ha tenido una excelente aceptación. Esto unido al constante

apoyo de la propia política lingüística de la UGR, nos debe llevar en 2022 a niveles similares a los obtenidos en 2019.

En definitiva, la previsión de ingresos para el ejercicio 2022 es conservadora, si bien somos conscientes que existe un deseo expreso de viajar para formarse en idiomas, y si las condiciones de la pandemia se mantienen en niveles similares a las del último trimestre del año, se puede producir un fuerte efecto rebote a partir del mismo mes de enero que podría tener una influencia incluso más significativa en la cifra de negocios.

**- Gastos**

La caída drástica en el número de estudiantes, sobre todo de español, ha hecho necesaria una contención en los gastos para dejarlos en niveles similares a los incurridos en 2020. Los gastos de personal, que suponen el 75% del total, y que tras el ajuste de 2020 tenían muy poco margen de reducción, tan solo han disminuido en un 2%. Es necesario aclarar que se ha mantenido la totalidad del empleo, con ayuda de los ERTES los 9 primeros meses del año. Por su parte, otros gastos de explotación se han mantenido prácticamente iguales a los del ejercicio anterior.

## **Anexo II: Composición de las partidas de la Cuenta de Resultados Previsional del CLM**

### **A. Importe neto de la cifra de negocios**

Comprende todos los ingresos que provienen de impartir cursos, minorados por el importe de los descuentos para alumnos pertenecientes a la comunidad universitaria y descuentos por la realización de cursos múltiples. El desglose es el que sigue:

- Cursos de Lenguas Extranjeras (LEX)
- Cursos Intensivos de Español (CILE)
- Cursos de Estudios Hispánicos y de Lengua y Cultura Españolas (CEH-CLCE)
- Cursos de Especial Diseño (CED)
- Cursos de para el Ministerio de Educación y Ciencia
- Máster para Profesores de Español de Estados Unidos
- Cursos de Español como Lengua Extranjera, para alumnos del programas de movilidad (CELE)
- Otros cursos, preparatorios para exámenes, tutorizaciones y otros servicios.

### **B. Otros ingresos de explotación.**

Recoge los ingresos que se producen por expedición de certificados fundamentalmente, también incluyen los ingresos por las visitas culturales organizadas por el centro y ventas de guías sílabus y programas.

### **C. Gastos de Personal**

Incluye Sueldos y salarios brutos percibidos por el personal en plantilla y las cotizaciones a la Seguridad Social, así como la aportación de la empresa al Fondo Social.

### **D. Otros Gastos de Explotación**

Se compone de los gastos en que incurre el centro por:

- Reparaciones y conservación
- Servicios de profesionales independientes
- Primas de seguros
- Publicidad, propaganda y relaciones públicas
- Suministros
  
- Otros servicios (material didáctico, gastos de manutención para determinados cursos...).

**E. Amortizaciones del inmovilizado**

Se trata de la amortización, tanto del usufructo de los dos edificios como del inmovilizado material.

**F. Gastos financieros**

Comprende los diferentes tipos de comisiones derivadas de la gestión habitual de tesorería.

**G. Ingresos financieros**

Recoge los ingresos que provienen de las cuentas bancarias e imposiciones a plazo fijo abiertas por la empresa en diversas instituciones financieras.

# **7.2**

**COLEGIO MAYOR SAN BARTOLOMÉ Y SANTIAGO  
EJERCICIO 2022**



Señora Rectora Magnífica de la Universidad de Granada-Presidenta del Patronato del Real Colegio Mayor de San Bartolomé y Santiago

Adjunto tengo el honor de remitir Presupuesto Ordinario de Ingresos y Gastos de este Real Colegio Mayor de San Bartolomé y Santiago para el año 2022 (Curso 2020-2021 y Curso 2021-2022), a los efectos oportunos y para que sea considerado por el Patronato de la Fundación en la forma que proceda, acompañándose de una referencia a un eventual Presupuesto Extraordinario.

En Granada a 19 de noviembre de 2021.

Dr. José Luis Pérez-Serrabona González

Dirección del Colegio Mayor



## REAL COLEGIO MAYOR SAN BARTOLOMÉ Y SANTIAGO

### PRESUPUESTO CORRESPONDIENTE AL AÑO 2022

Con la correspondiente separación de INGRESOS y GASTOS

y Consideraciones sobre éstos y de carácter general, que forman parte del mismo y lo completan.

Granada, noviembre 2021



## Presupuesto 2022

## INGRESOS (en euros)

Ingresos Colegiales	240.000 165.000 14. 000 10. 000	<b>429.000</b>
Otros Ingresos	40.000	<b>40.000</b>
Ingresos actividades y espacios	*	
Ingresos financieros		

**Ingresos: 469.000**

\*No se presupuesta cantidad alguna, **pero debiera incluirse una cifra**, por utilización por parte de la Facultad de Derecho, de una dependencia del Colegio (aula con 120 puestos). Cedida de modo provisional por el Colegio (años 70), fue devuelta al Colegio hace diez años y cedida de nuevo, ante las necesidades de espacio en la Facultad, hace siete. El Aula es usada en horario de noche por el Colegio (la energía eléctrica de la misma se encuentra en el recibo general de la Facultad y no en el del Colegio).

\*El eventual Ingreso por utilización de espacios amortizaría deudas años anteriores.





## Presupuesto 2022

## GASTOS (en euros)

Sueldos	175.000 30.000	<b>205.000</b>
Seguridad Social	34.200	<b>34.200</b>
Mercaderías (Compra alimentos)	90.000	<b>90.000</b>
Otros aprovisionamientos		
Limpieza	6.000	
Menaje	1.000	
Material deportivo	2.000	
Otras compras	22.000	
		<b>31.000</b>
Arrendamientos		
Reparación y conservación		
De edificios	21.000	
De otro inmovilizado	4.000	
De mobiliario	8.000	
		<b>33.000</b>
Honorarios a profesionales	4.500	
Servicio de mantenimiento del Colegio	3.000	
		<b>7.500</b>
Otros Servicios		
Seguros	4.500	
Comunicaciones y		
Teléfono	7.000	
TV Digital	1.000	
		<b>12.500</b>
Actividades Colegiales	32.000	<b>32.000</b>
Suministros	16.000	<b>16.000</b>
Gastos externos	5.000	<b>5.000</b>
Revistas y suscripciones y material biblioteca	1.800	<b>1.800</b>
Material de Oficina	1.000	<b>1.000</b>
Gastos financieros		

**Gastos: 469.000**



## Presupuesto correspondiente al año 2022, del Real Colegio Mayor San Bartolomé y Santiago

En relación con el Presupuesto presentado por el Real Colegio Mayor de San Bartolomé y Santiago, que se eleva con carácter provisional (al no haberse cerrado algunos compromisos para el período de verano de 2022) pero que podrá ser definitivo, se hacen las siguientes consideraciones, que forman parte del mismo y lo completan (habiéndose seguido la estructura del de ejercicios anteriores):

### INGRESOS:

-En la partida correspondiente a Ingresos Colegiales, la más importante de este capítulo, se ha presupuestado un total de 429.000 euros, cantidad que se desglosa en 240.000 euros, que es cantidad comprometida por los actuales Colegiales (por la estancia en los dos primeros trimestres del año 2022 y atendiendo al número real de Colegiales residentes) a lo que se añade una cantidad de 165.000 prevista para el cuarto trimestre (primero del curso 2021-2022) que podrá ser mayor, dependiendo de la fecha de inicio del curso (y de que se fije una cantidad por los días de ocupación del mes de septiembre, dependiendo de la fecha del inicio del Curso), con una estimación de 70 Colegiales, a razón de 2.152,47 euros por Colegial en ese trimestre (sin hacerse la previsión en este Presupuesto, de que la cuota trimestral pueda aumentar para el curso próximo, por lo que se calcula sobre la habida este año 2021). La Cantidad de 14.000 se corresponde con el Fondo que se abona como Reserva-Actividades. La cantidad de 10.000 euros corresponde a la previsión de que se puedan incorporar al Colegio estudiantes de Programas americanos (como ha ocurrido en años precedentes), lo que harán por períodos inferiores a semestres.

No hay previstos ingresos en este concepto para el tercer trimestre del año – julio, agosto y septiembre (cuya extensión no coincide con tres meses). Los ingresos de residentes (transeúntes), grupo formado por Profesores e Investigadores, se incluyen en este concepto general (por lo que puede ser variable).

-En la partida correspondiente a “Otros ingresos” se ha presupuestado una cantidad que se corresponde con las actividades comprometidas (40.000 euros). Desde hace años, se intenta optimizar los recursos, ocupando el Colegio en período no lectivo. La previsión que se ha hecho puede verse aumentada por nuevas actividades o estancias y por ser mayor el tiempo en que podría disponerse de las instalaciones para estos fines. Las actividades que se llevan a cabo son siempre de índole cultural y formativa (y no

turísticas o de recreo). No se ha hecho previsión, al no haber ninguna prevista, si bien no suelen hacerse con demasiada anticipación, de posibles comidas que se preparan en el Colegio por encargo de Departamentos o Instituciones, lo que supone un ingreso (y su correspondiente gasto). Sí se ha previsto, en concreto, la posible celebración de los XL Cursos Internacionales de Música Eduardo del Pueyo, en julio, y la residencia en el Colegio, algunos días, de 80 músicos del Coro Millenium.

-En la partida de Ingresos por actividades y espacios, no se ha fijado ninguna cantidad. De una parte, los posibles ingresos por actividades, no están presupuestados al no haber prevista alguna que exija abono por parte de participantes. De otra, se considera que la Universidad debería abonar alguna cantidad por la utilización de espacios por parte de la Facultad de Derecho. Tras un uso, por cesión (con compensación económica que no se produjo nunca) de unos cuarenta y cinco años, el Aula, con 120 puestos, usada por la Facultad de Derecho, éste fue devuelta al Colegio, pero se solicitó la colaboración de éste con una nueva cesión que se hizo de forma verbal y con carácter provisional, por lo que viene siendo usada, de nuevo, desde hace ocho años. El Colegio no abona el consumo de energía eléctrica y usa el aula por la noche para las actividades Colegiales, por lo que el uso es compartido. Debe tenerse presente que si la Universidad cede a terceros este espacio, lo hace por 300 euros al día; y si es para oposiciones... por 2 euros por cada puesto. De abonarse esta cantidad permitiría enjugar deudas de ejercicios anteriores (que las ha habido en cuantía significativa).

El Colegio no cobra nada por cesión de su Salón de Actos, Sala de Conferencias y, en ocasiones, otros espacios, para actividades culturales y formativas, que entiende redundan en beneficio de los Colegiales y de la propia Universidad y que suponen una clara manifestación de la extensión cultural. De este modo, diversas instituciones (Reales Academias, Colegios Profesionales, Clubes de opinión, Universidad, Conservatorio, grupos de teatro, asociaciones de vecinos y religiosas, etc.) solicitan y utilizan los espacios de forma gratuita. Se entiende que el Colegio debe prestar ese servicio a la sociedad y, de modo especial, cuando como ocurre en todas las ocasiones- las actividades que se llevan a cabo son abiertas a la Comunidad universitaria y a la sociedad y, por supuesto, a los Colegiales, que se enriquecen con las mismas. De este modo se lleva a cabo, de una manera real, la extensión universitaria. En alguna ocasión, de modo excepcional, se han entregado algunas cantidades (siempre pequeñas), que se contabilizan en ingresos (y suelen destinarse a actividades solidarias y de cooperación).

#### GASTOS:

-En la partida “Sueldos” (correspondiente a “Sueldos y Salarios”, se incluyen dos tipos de gastos: los correspondientes al personal del Colegio (en este momento todos con contrato fijo, al haber pasado a esta condición el trabajador que tenía un contrato por obra o servicio) y los correspondientes a la empresa de limpieza, al estar externalizado este servicio, tras las sucesivas jubilaciones del personal específico del Colegio. El personal actual se encarga del servicio de portería, servicio de cocina y comedor, habiéndose jubilado el pasado año el de Administración y debiendo destacarse la flexibilidad de parte del personal para llevar a cabo tareas propias de un servicio diferente al suyo, cuando ha sido preciso, según se señala en el Convenio (que es un Convenio de Empresa). Al haberse jubilado quien desempeñaba el puesto de Administradora y, dadas las circunstancias

(especialmente, el menor número de Colegiales) el intento de contratar, en su caso, a quien se encargue de este servicio con un contrato no de jornada completa pues se entiende que, con su tarea y la de alguno de los servicios externalizados (como el de nóminas), se podrá cubrir la necesidad a un coste menor, no se llevó a cabo y las tareas de administración han sido asumidas en el año 2021 por el personal de Dirección. Si bien, dado el menor número de Colegiales, desde octubre de 2017 hay un miembro menos en el personal (del servicio de portería), se prevé una eventual incorporación (quizás con una jornada menor) y dejando siempre abierta la posibilidad de que, ante un mayor número de Colegiales el curso próximo, sea necesario aumentar si no la plantilla en cuanto tal, sí el número de trabajadores para funciones o períodos concretos. Se valora, sin que ello suponga un gasto adicional al presupuestado, externalizar parte del servicio de portería, la realización de horas extras (dentro del límite previsto y siempre a petición de los trabajadores, o preparar el acceso al Colegio en determinadas horas mediante dispositivos electrónicos o automáticos). Desde el último trimestre del año 2017, personal de Dirección cubrió (de forma gratuita obviamente) el servicio de portería en las horas en que es necesario y de modo particular los domingos. Debe quedar constancia, en la presentación del Presupuesto, de esta labor y del agradecimiento que merecen quienes prestan este servicio de forma desinteresada. Sin esta ayuda, con certeza, no podría mantenerse el Colegio de forma adecuada.

Se incluye en “Sueldos” los complementos por horas extras, servicios especiales y complemento de vestuario, que se ha seguido abonando y se quiere seguir haciendo, aunque el Colegio, además de este complemento, adquiere y entrega el vestuario laboral a todos los trabajadores por lo que el complemento se ha venido entendiendo como una mejora salarial. Se ha tenido en cuenta el IPC previsto.

-En la partida de “Seguridad Social” se ha presupuestado con el mismo criterio que se ha hecho en la partida anterior, por lo que es previsible un ahorro sobre el gasto previsto.

-En la partida de “otros aprovisionamientos” debe señalarse que en el concepto “material deportivo” se incluye, además de éste, estrictamente considerado, la cantidad correspondiente por abono del alquiler de pistas deportivas de la UGR. En “otras compras”, deben considerarse comprendidos los gastos de gasoil, gas, vestuario de personal (más arriba aludido) y otros.

-En “Reparación y conservación” se ha hecho una previsión a la baja, teniendo presente sólo las eventuales reformas y reparaciones urgentes, sin haberse previsto, en este Presupuesto, partidas para mejora de habitaciones (por ejemplo, con la construcción de cuartos de baño, lo que se ha hecho en otras ocasiones y presupuestos y resulta imprescindible) ni de mobiliario. Los equipos informáticos y la instalación y mantenimiento de sistemas de conexión telemática, se incluyen en inmovilizado. Sí se ha presupuestado, sin embargo, una cantidad, para adquisición (reparación en lo que se refiere al mobiliario artístico) de nuevo mobiliario, en una sustitución progresiva del de las habitaciones, lo que se inició hace dos cursos.

-La partida de “Honorarios a profesionales” se mantiene como en años anteriores para cubrir los gastos derivados de asesoría laboral y contable. Se pretende, no obstante, reducir esta cantidad en este curso con asunción de parte del trabajo de administración

por parte de la asesoría, o viceversa, con asunción del que ahora es externo o parte de él, por el personal de administración. En el momento en el que se elabora este Presupuesto no hay personal de Administración y dada la especial y, en cierto modo, grave situación económica del Colegio, que ha tenido menos ingresos en el año 2021 (por renuncia a la plaza por parte de Colegiales, ante el hecho de la docencia on line generalizada durante casi todo el año (al menos, hasta el 12 de abril), pero sí numerosos gastos, en los meses de abril a septiembre, no se ha contratado a ninguno, llevando a cabo esta tarea, innecesario parece decir que gratuitamente, como se ha señalado, la Dirección del Mayor. Se ha presupuestado una cantidad para mantenimiento, en un tanto alzado, que podría abonarse, como arrendamiento de servicios, a quien pudiera encargarse de ello. Se valora el que –en la forma que jurídicamente fuera posible– el personal del Colegio pudiera, de forma excepcional, llevar a cabo esta tarea que, en otro caso, habría de encomendarse a personal externo.

-La partida de “Otros Servicios” no sufre alteración significativa. No obstante, quiere ponerse de manifiesto que en el Curso 18-19 se pactó con la Compañía Telefónica, arrendadora de la Centralita y equipos telefónicos (así como de los servicios de comunicación) un nuevo contrato que dio por concluido el contrato vigente, habiéndose convenido otro que, cubriendo las necesidades del Colegio, lo hace en condiciones más beneficiosas para éste y que sufrió en 2020, una nueva modificación. Se valorará la decisión y el ahorro, pasado este curso, cuarto en que está vigente el nuevo contrato, aunque los dos últimos hayan sido unos cursos que se pueden entender como excepcionales.

-La partida “Actividades Colegiales”, que se considera de capital importancia para el Colegio se destina, obviamente, a lograr que los Colegiales puedan disponer de unas posibilidades de desarrollo personal, formativo y cultural de primera magnitud y diferenciado de quien no es Colegial y, desde luego, del que pueda ser ofrecido por otros Centros y lugares de alojamiento y residencia (diferentes a Colegio Mayor). De esa partida se nutren actividades de muy variado carácter que van desde viajes, asistencia a cursos y a eventos culturales de la Ciudad, cofinanciación de matrículas, clases en el propio Colegio (de idiomas), visitas a Monumentos y Centros, organización de representaciones teatrales, musicales, fiestas, conmemoraciones especiales ... No se retribuye a ningún Conferenciante.

-En el resto de partidas no se considera necesario hacer ningún comentario especial. Tan sólo debe indicarse que en “Suministros” se incluye el de agua –en este momento se continúa, con grandes dificultades, como en el año 2021 y como se señalaba en el comentario del Presupuesto para el mismo, tratando con Emasagra y el Ayuntamiento una reducción de las cuotas, que resultan exageradas para el consumo actual-, gestiones que, iniciadas antes del mes de junio de 2019, aún no han concluido; que en “gastos externos” se incluyen los servicios de lavandería (de vestuario de personal, mantelería, ropa de habitaciones para Profesores de Hospederías y transeúntes, entre otros) y, remuneraciones específicas, cuando es necesario contratar, por horas o días, ante algún evento o acontecimiento, a personal externo.

En este mismo apartado de “Suministros” no ha de extrañar que no se haya presupuestado nada para gasto de consumo de energía eléctrica. Hace siete años el Colegio cedió a la Universidad el transformador de Endesa (que ocupa un espacio del

patio de deportes) y la Universidad instaló en él un nuevo transformador desde el que abastece a la Facultad de Derecho, a la Biblioteca de Derecho, a otros Centros y al propio Colegio. En el Convenio de cesión se dejó pendiente el abono que habría de abonar la Universidad al Colegio por el uso de su espacio (Endesa tenía un compromiso de abono) y el precio a abonar por el consumo –que, en todo caso, debería resultar más rentable que con el sistema que se seguía de abastecimiento directo desde la eléctrica- y la compensación por las obras que, con ese motivo, tuvo que hacer el Colegio. Por ello, desde entonces, el Colegio no ha abonado nada por consumo eléctrico y, aunque llegaban desde Patrimonio las facturas correspondientes desde hace unos meses, no se han abonado (como conoce la UGR y se explicó en su momento a la Sra. Rectora) ni se ha presupuestado nada para el año 2022 en este concepto, sin perjuicio de que en el futuro (y para futuros ejercicios) se regularice definitivamente esta cuestión, que pasa naturalmente por fijar, en su caso, un canon por utilización de espacios del Colegio por parte del transformador.



### CONSIDERACIONES DE CARÁCTER GENERAL:

1. El Presupuesto se ha preparado y presentado con cantidades netas, por lo que no se ha incluido en el mismo (lo que quizás debiera hacerse en una versión definitiva) la previsión de ingresos (incluyendo el IVA) y de gastos (incluyendo los distintos tipos de IVA) y otros impuestos y tasas.

2. El Presupuesto se ha preparado y presentado, con una estimación de cuota por Colegial para el año 2022 similar a la de este curso (2.152,47 euros por trimestre, - 717,49 al mes- más el IVA correspondiente para los dos primeros trimestres del año) ; y con una cantidad superior para el cuarto trimestre del año (primero del curso 2021-2021)-), lo que afectará a los dos trimestres primeros –Colegiales actuales- y al cuarto –Colegiales del Curso próximo-, sin perjuicio de que haya de hacerse una previsión diferente para este cuarto trimestre, según su duración. Se valora, el cobro de una cantidad, “cuota fija”, si con motivo de algún acontecimiento excepcional, como el habido en el año 2021.

-El Presupuesto se ha preparado y presentado teniendo en cuenta una previsión lógica de Colegiales según la tendencia actual (70 se han previsto para octubre de 2022, aunque al inicio del curso 21/22 sólo ha habido 14 Colegiales de primer año –frente a 32 del curso pasado, que fueron 19 hace tres y 16 hace dos lo que dependerá, en muy buena medida, de la oferta que haga el Colegio de actividades, servicios e instalaciones (éstas con una necesidad acuciante de reforma y mejora, que podría acometerse, con Presupuestos especiales y ayuda que se solicita en este momento).

-En el Presupuesto no se ha incluido partida alguna, aunque la hay, en concepto de Cooperación y Solidaridad. De un lado, las ventas que se hacen en la llamada “tienda del Colegio” (recuerdos y merchandising) y el beneficio obtenido por máquinas expendedoras y recreativos, se destina a ese fin. En este mismo sentido, se organizan algunos almuerzos de carácter solidario, junto a otras instituciones, cuyo beneficio se destina a obras sociales, normalmente de la institución coorganizadora. El Colegio aporta (y aportará) parte de los suministros necesarios, el personal que lo desea y los



Colegiales que se ofrecen, realizan tareas de preparación y servicio; y todos los asistentes abonar la cantidad estipulada. De otro, el Colegio, además de participar en el Programa de “Plazas Bonificadas” (en el Curso 2021-022 se concedió una por parte de la UGR, sin que se haya incorporado el estudiante) siempre ha respondido afirmativamente al alojamiento (gratuito) de algún estudiante que ya recibe ayuda de la UGR (como ha sido el caso en los últimos siete años, sin que se hay abonado nada por parte de nadie en relación con los mismos, de estudiantes de la Fundación Baobad de Togo), y concede “ayudas parciales” a algunos estudiantes en atención a sus necesidades económicas, valorados sus méritos académicos. Se resalta, con carácter negativo, que habiendo recibido el Colegio desde hace 7 años a algún estudiante de Togo (Fundación Baobad), para el próximo no haya previsión de ninguno, como no lo ha está habiendo en el curso 2021/2022, habiéndose destinado, sin embargo, a otros Colegios varios alumnos “becados” por la Universidad de Granada, siendo el año pasado precisamente cuando por parte del Cicode se están abonando las cuotas de residencia de estos estudiantes que el Colegio siempre recibió gratuitamente. Incluso tres estudiantes, a los que se buscó plaza a instancias del organismo para este curso, finalmente no se han incorporado, habiéndolo en un Colegio propio de la UGR, lo que se llega a comprender pero debe de reseñarse. El Colegio colabora en el desarrollo y cooperación facilitando la estancia de algún Colegial, que disfrutó de la ayuda del mismo (con un alojamiento gratuito gestionado por la Fundación, en su día y propuesto por la UGR, al siguiente año, para que pueda concluir sus estudios de Doctorado, lo que, tras cuatro años, ha conseguido este año). Este estudiante (integrado de modo formal en la Dirección del Colegio, colabora con las actividades del mayor y lleva a cabo algunas tareas concretas (como la atención de Portería los domingos).

-Se cree conveniente precisar que ningún miembro de la Dirección del Colegio (llamados tradicionalmente Rector –el Director- y Superiores –los Subdirectores-, en número de tres), si bien residen uno de ellos en el Colegio, percibe cantidad alguna. Al redactarse el Convenio de Empresa, a propuesta del Director que suscribe, se suprimió cualquier tipo de remuneración o complementos para cargos de Dirección, que en ningún caso fueron recibidos nunca por quien suscribe. Tampoco ningún tipo de descarga de créditos en los casos en que se trata de Profesores de la UGR, por lo que realizan su tarea, de modo altruista y agradecido por la confianza prestada a los mismos. Incluso, como se ha dicho, para evitar costes (que no podría soportar el Colegio) colaboran con tareas administrativas y de servicios, ocupando puestos de portería fundamentalmente, los fines de semana y en noches, con el consiguiente e importante ahorro que de tener que abonarse a un nuevo trabajador haría, en las actuales circunstancias, sencillamente imposible el abono de nuevos sueldos.

-Cabe repetir que se considera más adecuado, por la naturaleza del Centro, que el Presupuesto se hiciera con carácter anual, pero de septiembre a septiembre (como permite, con carácter general, la legislación contable), por razones que son obvias.

-El Presupuesto que se presenta corresponde al Colegio Mayor, independientemente de que pueda y deba haber uno (en el que éste se integraría) de la



Fundación Benéfico-Docente Real Colegio Mayor San Bartolomé y Santiago, cuyo Patronato, presidido por la Sra. Rectora de la Universidad de Granada, a quien se eleva, está formado en la actualidad, por una Comisión delegada del Consejo de Gobierno. Se entiende, con todo respeto, que el Presupuesto de la Fundación, debe ser otro (en el que posiblemente se integraría éste)

-No debe cerrarse el Presupuesto para el Curso 2021/2022 (y, en concreto para el año 2022) sin hacer mención, siquiera sea breve, a la gravísima situación por la que ha pasado (también) el Colegio Mayor en este año 2021, por la que está pasando. Declarado el estado de alarma y suspendiéndose las clases presenciales el 14 de marzo del año 2020, un muy importante número de Colegiales abandonó el Colegio y Granada y no volvió hasta el mes de junio-julio y sólo para recoger sus pertenencias, que quedaron en el Colegio tras su marcha, Colegiales que no abonaron el tercer trimestre. Como se sabe, tan sólo quedó en el Colegio un reducido grupo de Colegiales (durante marzo, abril y algunos días de mayo, y algún investigador hasta mediado el mes de junio), que abonó una cantidad mucho menor a la habitual, por el mes de abril, en el que se prestaron todos los servicios, incluso los de comida en Semana Santa y domingos y festivos, no previsto en el contrato, pero imprescindibles, dada la situación de confinamiento. De esta situación se dio cuenta a la Sra. Presidenta del Patronato-Rectora de la Universidad de Granada en escrito presentado en el mes de mayo de 2020. Pero el hecho de que en el curso 2020-2021 la docencia haya sido, casi exclusivamente, no presencial y sólo los exámenes correspondientes al segundo semestre (y extraordinarios) hayan sido presenciales, se entiende como la razón para que este curso haya habido muchos menos solicitantes de plaza (singularmente en primer curso) y que sí se hayan realizado peticiones de “alojamiento por temporadas”, por ejemplo, para exámenes, para este 2021/2022 que, en general, no han sido atendidas por entenderse impropias de un Colegio Mayor, cuando lo son por períodos muy exiguos, Cualquier previsión de ahorro para cursos siguientes, como viene siendo habitual –e imprescindible- no ha tenido lugar tampoco este año, lógicamente, lo que se especificará en la Liquidación del Presupuesto del 2021. Sería necesaria, sin género de dudas, alguna ayuda económica concreta por parte de la Universidad de Granada, pues la situación es verdaderamente difícil y, dadas las circunstancias actuales que repiten situaciones vividas hace pocos meses, puede convertirse en angustiosa, especialmente para el personal del Colegio que puede ver comprometido su salario cuando no su puesto de trabajo.

En este sentido, se acompaña a este Presupuesto, como Anexo, este simple

### PRESUPUESTO EXTRAORDINARIO,

de 150.000 euros para obras en el Mayor, lo que supondría dotar al Colegio de, al menos, 16 nuevas habitaciones (modernas) con cuarto de baño en el interior de todas ellas, a realizar en una parte del edificio (la zona llamada Salamanca) que podría llevarse a cabo no sólo durante el verano, sino durante el desarrollo del curso al tratarse del edificio nuevo que da a calle Colegios y Calle Duquesa, en cierto modo –desde luego para cualquier obra de infraestructura- separado del resto del Colegio y de su parte histórica. Las habitaciones actuales (de todo el Colegio), aparte de su antigüedad en general, no disponen, en su mayoría, de cuarto de baño privado, lo que no sólo se considera una falta grave desde el punto de vista de la competencia, sino de la propia comodidad y mínimo confort de los Colegiales, que lo necesitan. Estas nuevas habitaciones serían un aliciente para la demanda de plaza que se ve disminuida por no disponer de este tipo de habitaciones. Presupuestada esa cantidad, sería necesaria la financiación de la misma, lo que se solicita a la Universidad o, al menos, su ayuda

Granada, noviembre de 2021.

Fdo. Dr. José Luis Pérez-Serrabona González

Dirección

# **7.3**

**LA BÓVEDA DE LA UNIVERSIDAD  
EJERCICIO 2022**

	2022	2021	
<b>1. Importe neto de la cifra de negocios</b>	<b>69.002,50 €</b>	<b>57.098,98 €</b>	<b>100,00%</b>
<b>4. Aprovisionamientos</b>	<b>-57.000,00 €</b>	<b>- 54.410,24 €</b>	<b>-82,61%</b>
<b>5. Otros ingresos de explotación</b>	<b>- €</b>	<b>- €</b>	<b>0,00%</b>
<b>6. Gastos de personal</b>	<b>- €</b>	<b>- €</b>	<b>0,00%</b>
<b>7. Otros gastos de explotación</b>	<b>-12.000,00 €</b>	<b>- 13.454,48 €</b>	<b>-17,39%</b>
<b>A) RESULTADO DE EXPLOTACIÓN (1+2+3+4+5+6+7+8+9+10+11+12)</b>	<b>2,50 €</b>	<b>- 10.765,75 €</b>	<b>0,00%</b>
<b>14. Gastos financieros</b>	<b>-2,50 €</b>	<b>- 3,34 €</b>	<b>0,00%</b>
<b>B) RESULTADO FINANCIERO (13+14+15+16+17+18)</b>	<b>-2,50 €</b>	<b>- 3,34 €</b>	<b>0,00%</b>
<b>C) RESULTADO ANTES DE IMPUESTOS (A + B)</b>	<b>0,00 €</b>	<b>- 10.769,09 €</b>	<b>0,00%</b>
<b>19. Impuesto sobre beneficios</b>	<b>- €</b>	<b>- €</b>	<b>0,00%</b>
<b>D) RESULTADO DEL EJERCICIO (C + 19)</b>	<b>0,00 €</b>	<b>- 10.769,09 €</b>	<b>0,00%</b>

**PRESUPUESTO EJERCICIO 2022**

**CATÁLOGO DE  
PRECIOS PÚBLICOS 2022**

## 1. INTRODUCCIÓN

La Ley Orgánica 6/2001, de 21 de diciembre, de Universidades, en su Título XI, al desarrollar el Régimen Económico y Financiero de las Universidades Públicas, en su artículo 81, contempla que deberá contener en su estado de ingresos, entre otros conceptos, “*los rendimientos procedentes de su patrimonio*” y los precios referentes a las demás actividades autorizadas a las Universidades que se atenderán a lo que se establezca en el Presupuesto anual, aprobado por el Consejo Social.

Por otra parte, el artículo 24 de la Ley 8/1989, de 13 de abril, de Tasas y Precios Públicos (BOE nº 90, de 15 de abril de 1989, última modificación referencia BOE A-1998-16714 de 14 de julio de 1998) indica que tendrán la consideración de precios públicos las contraprestaciones pecuniarias que se satisfagan por la prestación de servicios o la realización de actividades efectuadas en régimen de Derecho público cuando, prestándose también tales servicios o actividades por el sector privado, sean de solicitud voluntaria por parte de los administrados.

Respecto a la cuantía de los precios públicos, el artículo 25 del mismo texto legal señala que los mismos se determinarán a un nivel que cubra, como mínimo, los costes económicos originados por la realización de las actividades o la prestación de los servicios o a un nivel que resulte equivalente a la utilidad derivada de los mismos. No obstante, el apartado 2 del propio artículo 25 establece que cuando existan razones sociales, benéficas, culturales o de interés público que así lo aconsejen, podrán señalarse precios públicos que resulten inferiores a los parámetros previstos en el apartado anterior, previa adopción de las previsiones presupuestarias oportunas para la cobertura de la parte del precio subvencionada.

Asimismo, el artículo 26 del citado texto legal determina que toda propuesta de establecimiento o modificación de la cuantía de precios públicos deberá ir acompañada de una memoria económico-financiera que justificará el importe de los mismos que se proponga y el grado de cobertura financiera de los costes correspondientes.

Por tanto, en base a la legislación anteriormente mencionada, los precios incluidos en el presente Catálogo han sido fijados fundamentalmente en base a un cálculo y/o estimación de costes de los correspondientes servicios por parte de aquellas áreas funcionales de la Universidad de Granada que los prestan, con objeto de cumplir con las obligaciones legales establecidas.

Si durante la vigencia del presente Presupuesto surgiera la necesidad de prestar servicios no incluidos en este Catálogo, la Gerencia iniciará las gestiones necesarias para que, por el Consejo Social, se proceda a su inclusión en el mismo y, mientras finaliza el citado expediente, determinará las cantidades a facturar por dichos servicios de acuerdo con las normas legales que regulen la materia y/o por analogía con otros servicios prestados. De esta determinación se dará conocimiento al Consejo Social.

## **2. RELACIÓN DE PRODUCTOS Y SERVICIOS OFERTADOS POR LA UNIVERSIDAD DE GRANADA Y PRECIOS PÚBLICOS ESTABLECIDOS**

Los precios públicos se presentan agrupados según la siguiente clasificación:

- 1.- Uso de locales, inmuebles e instalaciones de la Universidad de Granada.
- 2.- Derechos de examen para acceso a los distintos cuerpos, escalas y categorías laborales de la Universidad de Granada.
- 3.- Expedición de Títulos de Enseñanzas Propias.
- 4.- Residencias de Invitados “Carmen de la Victoria” y “Corrala de Santiago”.
- 5.- Colegio Mayor Isabel la Católica.
- 6.- Comedores Universitarios.
- 7.- Uso de instalaciones deportivas del Servicio de Deportes y Campus Náutico.
- 8.- Uso de instalaciones deportivas de la Facultad de Ciencias del Deporte.
- 9.- Uso de las instalaciones del Instituto Mixto Universitario de Deporte y Salud (IMUDS)
- 10.- Centro Cultural “Casa de Porras”.
- 11.- Servicio de Bibliotecas.
- 12.- Centro de Instrumentación Científica.
- 13.- Centro de Transferencia Tecnológica.
14. Centro de Empresas de las Tecnologías de la Información y la Comunicación.
- 15.- Centro de Servicios de Informática y Redes de Comunicaciones
16. Centro de Producción de Recursos para la Universidad Digital.
- 17.- Instituto Interuniversitario de Investigación del Sistema Tierra en Andalucía.
- 18.- Laboratorio de Imagen. Facultad de Bellas Artes.
- 19.- Prestación de servicios por tratamientos en la Facultad de Odontología.
- 20.- Unidad de Radiofarmacia. Facultad de Farmacia.
- 21.- Escuela de Análisis Clínicos. Facultad de Farmacia.
- 22.- Aula Permanente de Formación Abierta
- 23.- Centro de Emprendimiento de la Universidad de Granada (Breaker)
- 24.- Maker Space UGR: Laboratorio de fabricación y prototipado en la E.T.S de Arquitectura.
- 25.- Formación y Gestión de Granada S. L.

<b>1. USO DE LOCALES, INMUEBLES E INSTALACIONES DE LA UNIVERSIDAD DE GRANADA.</b>
---

**NORMATIVA QUE REGULA LA CESIÓN DE USO TEMPORAL DE ESPACIOS DE LA UNIVERSIDAD DE GRANADA (LOCALES, INMUEBLES E INSTALACIONES) Y SE ESTABLECE EL PROCEDIMIENTO A SEGUIR DURANTE EL EJERCICIO ECONÓMICO DE 2022**

**PREÁMBULO**

La Ley Orgánica 6/2001, de 21 de diciembre, de Universidades, en su Título XI, al desarrollar el Régimen Económico y Financiero de las Universidades Públicas, en su artículo 81, aparte de establecer que su presupuesto será público, único y equilibrado, y comprenderá la totalidad de sus ingresos y gastos, contempla que deberá contener en su estado de ingresos, entre otros conceptos, 'Los rendimientos procedentes de su patrimonio' y los precios referentes a las demás actividades autorizadas a las Universidades que se atenderán a lo que se establezca en el Presupuesto anual, aprobado por el Consejo Social.

Por otro lado, una de las fuentes de ingresos de las Universidades, contemplada en el marco andaluz sobre la financiación de las mismas, ha de radicar en la capacidad para obtener recursos propios a partir, entre otros, de la administración de sus bienes.

En este sentido, la Orden de 28 de abril de 2006 (BOJA 16/04/2006), por la que se aprueba la clasificación económica de ingresos y gastos del Presupuesto de las Universidades Públicas competencia de la Comunidad Autónoma de Andalucía, han de contemplarse, a partir del Artículo 54 (Concepto 541) del Capítulo V de la clasificación económica del estado de ingresos, los ingresos derivados de la propiedad, así como de la cesión de uso o disfrute de los bienes inmuebles, entre otros, los ingresos a percibir por el uso de aulas y otros recintos académicos para actividades extraacadémicas.

Así, la presente Normativa tiene como objetivo fijar los criterios sobre la gestión y los precios públicos a percibir por la cesión de uso temporal de locales, inmuebles, e instalaciones de la Universidad de Granada por el uso para actividades extraacadémicas, previa oportuna solicitud, por distintas Entidades o Instituciones, públicas o privadas, de manera que éstas correrán con los costes que correspondan a partir de los precios públicos del Presupuesto.

**SECCIÓN 1ª. De las cuestiones generales**

**Artículo 1. Sobre el objeto y ámbito de aplicación.**

La presente Normativa tiene por objeto regular el régimen de cesión de uso temporal de espacios (locales, inmuebles, e instalaciones) de la Universidad de Granada, ubicados en los Servicios Centrales y en sus distintos Campus, Centros y Servicios de Ceuta, Granada, y Melilla, que sean solicitados por Organizaciones, Instituciones o Empresas, públicas o privadas, o por particulares, en adelante el Peticionario, con objeto de realizar actividades de carácter cultural o social, de alcance local, provincial, regional, nacional o internacional.

**Artículo 2. Sobre los precios públicos.**

1. Las cantidades establecidas para la utilización de espacios, en concepto de precios públicos, serán los aprobados por el Consejo Social en el Presupuesto anual para cada tipo de inmueble solicitado y el tiempo de uso.
2. Cuando existan razones sociales, benéficas, culturales o de interés público, debidamente justificadas, apreciadas por la administración universitaria y que así lo aconsejen, podrán señalarse precios públicos que resulten inferiores, contemplándose la diferencia como subvención real de la Universidad de Granada a favor del Peticionario, que deberá publicitarla en la realización de la actividad e incorporarla en su memoria anual.

**Artículo 3. Sobre las obligaciones de pago, seguro y fianza.**

1. Estará sujeto al pago de los precios públicos el Peticionario que, previa solicitud, utilice las instalaciones para realizar una actividad académica, cultural, social o administrativa por cuenta propia o que la actividad le sea prestada por la propia Universidad de Granada.
2. El pago de los precios públicos se realizará por alguno de los métodos establecidos (ingreso en efectivo en cuenta de la Universidad o ingreso por transferencia a la misma) que se le indiquen mediante notificación al efecto. La cantidad resultante no será fraccionable y deberá ser



satisfecha con carácter previo al inicio de la actividad solicitada. En todo caso, el ingreso se hará efectivo con una antelación mínima de 72 horas al comienzo de la actividad autorizada. La factura incluirá el tipo general vigente del Impuesto sobre el Valor Añadido.

3. Cuando por causas no imputables al obligado al pago del precio público no se realice la actividad, procederá la devolución del importe que corresponda.
4. En el caso de celebración de determinados actos públicos, se podrá exigir al Peticionario que acredite la suscripción de un seguro de responsabilidad civil en previsión de que, durante el desarrollo de aquéllos, pudiera producirse algún siniestro.
5. La Universidad de Granada, por medio de sus servicios de gestión, podrán exigir al Peticionario la constitución de una fianza que garantice, de una parte, el pago de los gastos adicionales que se generen y de otra, la rehabilitación de las instalaciones a su estado inicial, en el supuesto de que por su uso se generaran desperfectos. Esta fianza se estipula en un 25% de la facturación (excluido el IVA), con un importe mínimo de 600 euros para el caso del uso de aularios o instalaciones dotadas con medios audiovisuales / informáticos.

#### **Artículo 4. Sobre la facturación, el pago y consecuencias de su incumplimiento.**

1. La gestión de la facturación y el control para su cobro efectivo se realizará directamente a través de la Administración del Centro o Servicio donde se ubiquen los espacios solicitados o por la Administración de Servicios Centrales, en el caso de espacios de carácter centralizado.
2. En todo caso, en un plazo no inferior a 72 horas, anterior a la fecha en la que se haya previsto la realización de la actividad, deberá remitirse a la administración universitaria responsable de la tramitación del procedimiento, el resguardo del ingreso o transferencia y depósito de fianza, en su caso, en el que ineludiblemente se consignará el número del expediente para proceder al cierre definitivo de la reserva previamente realizada.
3. El incumplimiento de lo contemplado en el punto 2, surtirá efectos de desistimiento o renuncia del derecho a la cesión de uso temporal de espacios autorizada.

#### **Artículo 5. Sobre los servicios extraordinarios prestados por personal de apoyo.**

- 1) El personal de apoyo necesario para llevar a cabo la actividad solicitada será decidido por la administración universitaria, de entre los miembros adscritos al Centro o Servicio donde se realicen las actividades, de acuerdo con sus propias necesidades organizativas. El coste extraordinario de estos servicios será, en cualquier caso, asumido por el Peticionario y abonados por medio de facturación o conforme se le indique en la resolución emitida al efecto.
- 2) El servicio de seguridad y el personal de limpieza que, en su caso, resulte necesario, de acuerdo con los criterios e indicaciones que se le hagan constar desde la administración universitaria correspondiente, será contratado por la Universidad de Granada con las empresas concesionarias que presten este servicio a la Universidad y repercutirá el coste de dichos servicios el Peticionario del uso temporal de los espacios de la Universidad.

#### **Artículo 6. De los ingresos.**

Del ingreso líquido efectivamente generado por la cesión de uso, deducidos los gastos de personal, seguridad y limpieza, el 50% pasará a incrementar el presupuesto del Centro o Servicio correspondiente.

### **SECCIÓN 2ª. Del procedimiento a seguir.**

#### **Artículo 7. Iniciación y presentación de la solicitud.**

1. El procedimiento se iniciará en todo caso a instancia de parte, mediante solicitud ajustada al efecto, según Anexo I adjunto a esta Normativa, de cesión de uso temporal de espacios de la Universidad de Granada. Para los de carácter centralizado será dirigida a la Gerencia y para los ubicados en los Campus, Centros o Servicio de Ceuta, Granada y Melilla, se dirigirá al Decanato o Dirección del correspondiente Centro o Servicio.
2. En la solicitud deberá quedar inequívocamente identificado el solicitante y la competencia de representación, en su caso, que ostente sobre la organización o institución peticionaria, debiendo de aportar con la misma los documentos fehacientes al respecto (inscripciones en el registro correspondiente, misión y actividades principales de la misma, objetivo social,...)
3. En la referida solicitud se deberá indicar expresamente el tipo de actividad a organizar, fecha y horario para su desarrollo, tipo de espacio deseado, su ubicación, así como cualquier otro medio necesario que el Centro Universitario pudiera facilitar dentro de sus posibilidades y sus propios recursos.
4. La autorización, en su caso, quedará condicionada a las necesidades académicas o actividades universitarias que tuviesen que celebrar cualquiera de los órganos colegiados de gobierno universitario y de los Centros o Servicios que, con posterioridad, pudieran eventualmente

producirse. En todo caso la autorización podrá ser revocada en cualquier momento, incluso si hubieren comenzado los actos contemplados en la actividad, si por parte del Peticionario, se cometieran excesos, mal uso o abusos en los espacios autorizados, a juicio del Decanato o Dirección del Centro o Servicio, o si fueran usadas instalaciones, locales, medios materiales o infraestructuras que no fueron solicitadas expresamente o que, siendo solicitadas, no fueran autorizadas. La revocación implicará la paralización total de la actividad, la pérdida de fianzas y de los precios satisfechos y la exigencia de las responsabilidades a que hubiere lugar, con la correspondiente implicación en solicitudes futuras.

5. Las solicitudes, con una antelación mínima de dos meses, se presentarán en el Registro General de la Universidad de Granada o en cualquiera de los Registros de sus Centros o Servicios habilitados al efecto.
6. La formulación de la solicitud implicará la aceptación por el Peticionario de los precios públicos y demás condiciones fijadas en esta Normativa.

#### **Artículo 8. Resolución.**

Las solicitudes de cesión de espacios serán resueltas por el Decanato o Dirección del Centro o Servicio, quien comunicará al Peticionario la reserva del espacio pretendido, el personal técnico/auxiliar de apoyo, de seguridad y de limpieza necesario para la apertura y cierre de instalaciones y adjuntará un presupuesto del importe total a facturar, desglosado por los correspondientes conceptos anteriormente mencionados e indicando los que serán de pago a empresas externas a la Universidad, además de la fianza y seguro de responsabilidad civil que, en su caso, le fueran requeridos.

En el caso de Servicios Centrales resolverá la Gerencia de esta Universidad.

#### **Artículo 9. Aceptación del presupuesto.**

El Peticionario deberá comunicar por escrito, correo electrónico o fax su conformidad al presupuesto elaborado.

#### **Disposición Adicional Primera. Catálogo de Precios Públicos.**

La presente Normativa, los precios públicos y modelos de impresos adjuntos a la misma, forman parte del "Catálogo de Precios Públicos" que, como Anexo del Presupuesto de la Universidad de Granada para el ejercicio económico de 2021, a propuesta del Consejo de Gobierno, aprueba el Consejo Social.

#### **Disposición Adicional Segunda. Condición de supeditación de carácter general.**

La cesión de uso temporal que, en su caso, se autorice, quedará supeditada a cualquier modificación, referente a la fecha, horario y lugar de ubicación e, incluso, a su posible anulación, como consecuencia de circunstancias sobrevenidas que hicieran aconsejable dicha suspensión, a criterio del Decanato o Dirección del Centro o de la Gerencia y en aras a la prestación del servicio público que la Universidad de Granada ha de prestar.

#### **Disposición Adicional Tercera. Bonificación de precios públicos. Órganos competentes.**

Conforme a lo dispuesto en el artículo 2 de la presente Normativa, en caso de solicitarse bonificación sobre las cuantías de los precios públicos fijados, los Decanos o Directores de los Centros o Servicios y, en su caso la Gerencia para los Servicios Centrales, resolverán sobre dicha solicitud de bonificación, con alcance parcial o total, en base a la naturaleza del acto y fines sociales del Peticionario y en concepto de subvención. Para estas situaciones se requerirán además los compromisos citados en dicho artículo.

De las bonificaciones acordadas se dará traslado a la Gerencia de esta Universidad.

En cualquier caso, no se podrá acordar bonificación alguna sobre los costes de personal de apoyo, de seguridad y limpieza necesarios para el adecuado desarrollo de las actividades y la devolución de los espacios en las condiciones exigidas, de acuerdo con los criterios que fije la correspondiente administración universitaria.

#### **Disposición Final. Entrada en vigor de la presente normativa.**

La vigencia de la presente Normativa coincidirá con la del Presupuesto de la Universidad de Granada, para el ejercicio 2021.

**Disposición Derogatoria.**

Queda derogada cualquier otra disposición, de igual o inferior rango, que se oponga o contradiga a lo establecido en la presente Normativa.

**ANEXO I**

**SOLICITUD DE CESIÓN DE USO TEMPORAL DE ESPACIOS DE LA UNIVERSIDAD DE GRANADA**

D/D<sup>a</sup>. ... con N.I.F. nº ..... y dirección de correo electrónico ... actuando en su propio nombre, o en representación de ... , C.I.F. nº: ... , Tfno.: ... , y domicilio fiscal:...

**EXPONE:**

Que interesando la concesión de uso temporal de espacios pertenecientes a la Universidad de Granada, ubicados en el Centro/Servicio: ... con necesidad de uso de los medios audiovisuales, informáticos o de otro material del Centro que se indican: ... , y con la finalidad de desarrollar en ellos la siguiente actividad: ... durante el periodo de tiempo (día/s y hora/s): ...

Aceptando la Normativa establecida al efecto por la Universidad de Granada, que declaro expresamente conocer y comprometiéndose al pago de los Precios Públicos y costes de personal técnico/auxiliar de apoyo, de seguridad y de limpieza, que le sea liquidado por la Administración Universitaria, además de la fianza y seguro de responsabilidad civil que, en su caso, se le requieran.

**SOLICITA:**

Le sea concedido el uso temporal del espacio indicado.

El/la Peticionario /a solicita BONIFICACIÓN de precios públicos (\*) en base a la naturaleza del acto y fines sociales (debidamente acreditados) de la actividad mencionada en esta solicitud, como subvención que, en caso de obtener, se compromete a publicar.

Bonificación total  
 Bonificación parcial Indicar porcentaje o cuantía cuya bonificación se solicita: \_\_\_\_\_

Se acompaña la siguiente documentación para acreditar los motivos que justifican la bonificación de precios públicos:

**El Peticionario**

\_\_\_\_\_

(\*) En cualquier caso, no se podrá acordar bonificación alguna sobre los costes de personal de apoyo, de seguridad y limpieza necesarios para el adecuado desarrollo de las actividades.

**AUTORIDAD A LA QUE SE DIRIGE:** \_\_\_\_\_

Información básica sobre protección de sus datos personales aportados	
<b>Responsable:</b>	UNIVERSIDAD DE GRANADA
<b>Legitimación:</b>	Art. 6.1. b) RGPD: el tratamiento es necesario para la ejecución de un contrato en el que el interesado es parte o para la aplicación a petición de éste de medidas precontractuales.
<b>Finalidad:</b>	Gestionar su solicitud de uso temporal de espacios de la Universidad de Granada.
<b>Destinatarios:</b>	No se prevén cesiones o comunicaciones de datos.
<b>Derechos:</b>	Tiene derecho a solicitar el acceso, oposición, rectificación, supresión o limitación del tratamiento de sus datos, tal y como se explica en la información adicional.
<b>Información adicional:</b>	Puede consultar la información adicional y detallada sobre protección de datos en el siguiente enlace: <a href="http://secretariageneral.ugr.es/pages/proteccion_datos/leyendas-informativas/_img/informacionadicionalreservadeespacios/">http://secretariageneral.ugr.es/pages/proteccion_datos/leyendas-informativas/_img/informacionadicionalreservadeespacios/!</a>

## ANEXO

Las tarifas vigentes para el año 2022 por el uso de locales e instalaciones de la Universidad de Granada son las siguientes:

<b>Locales / Instalaciones</b>	<b>1/2 DÍA</b>	<b>1 DÍA</b>
AULAS MAGNAS	460,00 €	765,00 €
SALAS CONFERENCIAS, SEMINARIOS	310,00 €	560,00 €
AULA TIPO A: CAPACIDAD > 150 PERSONAS	270,00 €	465,00 €
AULA TIPO B: CAPACIDAD ENTRE 100 Y 150 PERSONAS	200,00 €	310,00 €
AULA TIPO C: CAPACIDAD < 100 PERSONAS	120,00 €	200,00 €
AULA INFORMÁTICA/ MULTIMEDIA (PRECIO POR PUESTO INFORMÁTICO)	8,00 €	16,00 €
SALA DE EXPOSICIONES (EN SU DEFECTO, HALL DE FACULTADES, ESPACIOS PÚBLICOS)	200,00 €	
ESPACIOS MENORES (PASILLOS PARA STANDS, ETC.)	30,00 €	55,00 €
ESPACIOS MENORES MES COMPLETO	700,00 €	
ESPACIOS PARA EXÁMENES Y OPOSICIONES (PRECIO POR PUESTO)	2,00 €	3,00 €
CRUCERO HOSPITAL REAL	1.150,00 €	1.910,00 €
SALA DE CONVALECIENTES (HOSPITAL REAL)	560,00 €	770,00 €
PATIO DE LOS MÁRMOLES (HOSPITAL REAL)	400,00 €	700,00 €
SALA COMPLEJO ADMINISTRATIVO TRIUNFO	460,00 €	765,00 €
SALÓN DE CABALLEROS VEINTICUATRO (MADRAZA)	560,00 €	770,00 €
CAPILLA NEOMUDÉJAR (COLEGIO MÁXIMO)	770,00 €	1.160,00 €
AULA MAGNA SERVICIOS CENTRALES PTS (PARANINFO)	720,00 €	1.200,00 €
CENTROS ZONAS EXTERIORES	750,00 €	
CAMPUS ZONAS COMUNES (CON OCUPACIÓN DE VÍA)	1.000,00 €	
CAMPUS ZONAS COMUNES (SIN OCUPACIÓN DE VÍA)	750,00 €	

**2. DERECHOS DE EXAMEN PARA ACCESO A LOS DISTINTOS CUERPOS, ESCALAS Y CATEGORÍAS LABORALES DE LA UNIVERSIDAD DE GRANADA.**

Las personas que estén interesadas en acceder a las distintas plazas de personal docentes y/o de administración y servicios que se convoquen a concurso u oposición libre por resolución de su Rectorado, deberán formalizar el pago de las siguientes cantidades en concepto de derecho de examen:

<b>DERECHOS DE EXAMEN</b>	<b>PRECIO</b>
PROFESORES	42,50 €
GRUPO A1 Y LABORAL GRUPO I	42,50 €
GRUPO A2,B Y LABORAL GRUPO II	34,00 €
GRUPO C1 Y LABORAL GRUPO III	26,00 €
GRUPO C2 Y LABORAL GRUPO IV	17,50 €
RESTO FUNCIONARIOS Y LABORALES	17,50 €

**3. EXPEDICIÓN DE TÍTULOS DE ENSEÑANZAS PROPIAS.**

<b>TÍTULO</b>	<b>PRECIO</b>
CERTIFICADOS	26,30 €
DIPLOMAS Y DIPLOMAS DE POSGRADO	26,30 €
DIPLOMAS DE ESPECIALIZACIÓN Y MÁSTERES PROPIOS	90,00 €

**4. RESIDENCIAS UNIVERSITARIAS**

<b>R.I. CARMEN DE LA VICTORIA</b>			
<b>PRECIOS PÚBLICOS 2022</b>			
<b>ALOJAMIENTO</b>	<b>Hasta 15 días</b>	<b>Entre 15 y 30 días</b>	<b>Más de 30 días</b>
HABITACIÓN INDIVIDUAL	68,50 €	64,00 €	60,50 €
HABITACIÓN DOBLE	96,00 €	91,00 €	88,00 €
HABITACIÓN TRIPLE	127,00 €	116,50 €	114,40 €
SUITE CARMEN VICTORIA	130,00 €	122,00 €	116,50 €
I.V.A. incluido			

<b>ZONAS COMUNES R.I. CARMEN DE LA VICTORIA</b>	<b>¼ Día</b>	<b>½ Día</b>	<b>1 Día</b>
Salón de Actos y Jardines	84,70 €	169,40 €	283,14 €
Sala de Juntas	--	71,39 €	112,53 €
Biblioteca	--	71,39 €	112,53 €
I.V.A. incluido			

<b>R.I. CORRALA DE SANTIAGO PRECIOS PÚBLICOS 2022</b>						
<b>ALOJAMIENTO</b>	<b>Hasta 15 días</b>		<b>Entre 15 y 30 días</b>		<b>Más de 30 días</b>	
<b>HABITACIÓN INDIVIDUAL</b>						
S A (solo alojamiento)		44,00 €		39,50 €		36,00 €
A D (desayuno)		47,50 €		43,00 €		39,50 €
M P (media pensión)		57,00 €		52,50 €		49,00 €
P C (pensión completa)		66,50 €		62,00 €		58,50 €
<b>HABITACIÓN DOBLE</b>						
S A (solo alojamiento)		47,00 €		42,00 €		39,00 €
A D (desayuno)		54,00 €		49,00 €		46,00 €
M P (media pensión)		73,00 €		68,00 €		65,00 €
P C (pensión completa)		92,00 €		87,00 €		84,00 €
<b>HABITACIÓN TRIPLE</b>						
S A (solo alojamiento)		52,50 €		45,50 €		43,50 €
A D (desayuno)		63,00 €		56,00 €		54,00 €
M P (media pensión)		91,50 €		84,00 €		82,50 €
P.C. (pensión completa )		120,00 €		113,00 €		111,00 €
<b>HABITACIÓN DE PROTOCOLO</b>	<b>1pax</b>	<b>2pax</b>	<b>1pax</b>	<b>2pax</b>	<b>1pax</b>	<b>2pax</b>
S A (solo alojamiento)	97,50 €	97,50 €	89,50 €	89,50 €	84,00 €	84,00 €
A D (desayuno)	101,00 €	104,50 €	93,00 €	96,50 €	87,50 €	91,00 €
M P (media pensión)	110,00 €	123,50 €	102,50 €	115,50 €	97,00 €	110,00€
P.C. (pensión completa )	120,00 €	142,50 €	112,00 €	134,50 €	106,50 €	129,00€
I.V.A. incluido						

<b>ZONAS COMUNES R.I. CORRALA DE SANTIAGO</b>	<b>¼ Día</b>	<b>½ Día</b>	<b>1 Día</b>
Salón de Actos	76,23 €	160,93 €	268,98 €
Biblioteca	32,67 €	67,82 €	106,90 €
Sala de Exposiciones			
(Ocupaciones superior a un día sujeto a aprobación por la Dirección)	76,23 €	160,93 €	268,98 €
Patio y otras instalaciones			
(Quedará sujeto a la aprobación de la Dirección)			
I.V.A. incluido			

**5. COLEGIO MAYOR UNIVERSITARIO "ISABEL LA CATOLICA"**

<b>COLEGIO MAYOR "ISABEL LA CATÓLICA"</b> <b>PRECIOS PÚBLICOS</b> <b>CURSO ACADÉMICO 2022/2023</b>			
CUOTA COLEGIAL CURSO 2022/23	<b>700,00 €/mes</b>		
CUOTA COLEGIAL ADSCRITO	<b>75,00 €/curso</b>		
ALOJAMIENTO COLEGIALES VERANO 2022/2023	<b>Hasta 4 días</b>	<b>5 y 10 días</b>	<b>Más de 10 días</b>
Sólo alojamiento	20,00 €/Día	18,00 €/Día	17,00 €/Día
AD (alojamiento + desayuno)	22,00 €/Día	20,00 €/Día	19,00 €/Día
MP (Media Pensión almuerzo)	28,00 €/Día	26,00 €/Día	25,00 €/Día
PC ( Pensión Completa)	34,00 €/Día	32,00 €/Día	31,00 €/Día
ALOJAMIENTO PERIODO ESTIVAL 2022/2023			
Sólo alojamiento	33,50 €/Día		
AD (alojamiento + desayuno)	36,70 €/Día		
MP (Media Pensión almuerzo)	44,00 €/Día		
PC ( Pensión Completa)	51,30 €/Día		
I.V.A. Incluido			

<b>ZONAS COMUNES CM ISABEL LA CATÓLICA</b>	<b>¼ Día</b>	<b>½ Día</b>	<b>1 Día (8-20 h.)</b>
Salón de Actos	70,00 €	140,00 €	234,00 €
Aula/Sala de estar	30,00 €	59,00 €	93,00 €
Biblioteca	30,00 €	59,00 €	93,00 €
Sala Multiusos (Ocupación superior a 1 día sujeto a aprobación por la Dirección)	70,00 €	140,00 €	234,00 €
Patio y otras Instalaciones (Quedará sujeto a la aprobación por la Dirección)			
Pista Deportiva	Comunidad Universitaria 6,00 €/día	Comunidad Universitaria 7,00 €/ día	Comunidad Universitaria 10,00 €/ día
	Comunidad No Universitaria 12,00 €/ día	Comunidad No Universitaria 14,00 €/ día	Comunidad No Universitaria 20,00 €/ día
I.V.A. Incluido			
<b>FIANZAS</b>			
FIANZAS COLEGIALES RESIDENTES (UNA MENSUALIDAD)			
FIANZAS COLEGIALES ADSCRITOS 100,00 €			



**6. SERVICIO DE COMEDORES UNIVERSITARIOS**

<b>CONCEPTO</b>	<b>UGR<sup>(1)</sup></b>	<b>OPIS<sup>(2)</sup></b>	<b>PRI<sup>(3)</sup></b>
PRECIO MENÚ COMEDOR	3,50 €		
PRECIO MENÚ PARA LLEVAR	4,00 €		

(1) UGR: Usuarios internos de la Universidad de Granada

(2) OPIS: Organismos Públicos españoles con los que exista acuerdo de reciprocidad

(3) PRI: Empresas privadas y particulares

**7. CENTRO DE ACTIVIDADES DEPORTIVAS**

<b>CONCEPTO: ALTA/TARJETA DEPORTIVA</b>	<b>UGR<sup>(1)</sup> €/HORA</b>	<b>OPIS<sup>(2)</sup></b>	<b>PRI<sup>(3)</sup> €/HORA</b>
ALTA/TARJETA DEPORTIVA DEL CAD PARA EGRESADO/A DE LA UNIVERSIDAD DE GRANADA			30,00 €
ALTA/TARJETA DEPORTIVA DEL CAD PARA ASOCIADO/A DE LA UNIVERSIDAD DE GRANADA		20,00 €	

<b>CONCEPTO: INSTALACIONES DEPORTIVAS CAMPUS CARTUJA Y FUENTENUEVA</b>	<b>UGR<sup>(1)</sup> €/HORA</b>	<b>OPIS<sup>(2)</sup></b>	<b>PRI<sup>(3)</sup> €/HORA</b>
CAMPO DE CÉSPED ARTIFICIAL DE FÚTBOL 7 (desde apertura hasta las 18:00 horas)	25,50 €		42,70 €
CAMPO DE CÉSPED ARTIFICIAL DE FÚTBOL 7 (a partir de las 18:00 horas)	34,00 €		53,50 €
CAMPO DE CÉSPED ARTIFICIAL DE FÚTBOL 11 (desde apertura hasta las 18:00 horas)	40,00 €		67,00 €
CAMPO DE CÉSPED ARTIFICIAL DE FÚTBOL 11 (a partir de las 18:00 horas)	53,50 €		83,50 €
CAMPO FÚTBOL SALA CÉSPED ARTIFICIAL (desde apertura hasta las 18:00 horas)	18,00 €		30,50 €
CAMPO FÚTBOL SALA CÉSPED ARTIFICIAL (a partir de las 18:00 horas)	24,20 €		38,00 €
PABELLÓN CUBIERTO (FUENTENUEVA 1, FUENTENUEVA 2, CARTUJA)	25,00 €		42,50 €
PABELLÓN UNIVERSIADA (PISTAS TRANSVERSALES)	25,00 €		42,50 €
PABELLÓN UNIVERSIADA (PISTA CENTRAL)	50,00 €		80,00 €
PABELLÓN UNIVERSIADA (EVENTOS)	60,00 €		96,00 €
PISTAS DE TENIS (desde apertura hasta las 18:00 horas)	4,50 €		7,50 €
PISTAS DE TENIS (a partir de las 18:00 horas)	6,00 €		11,00 €
PISTAS POLIDEPORTIVAS EXTERIORES (desde apertura hasta las 18:00 horas)	10,00 €		16,00 €
PISTAS POLIDEPORTIVAS EXTERIORES (a partir de las 18:00 horas)	13,00 €		20,00 €
PISTAS DE PÁDEL (desde apertura hasta las 18:00 horas)	4,50 €		8,00 €
PISTAS DE PÁDEL (a partir de las 18:00 horas)	6,00 €		10,00 €
CAMPO DE RUGBY CÉSPED NATURAL	80,00 €		140,00 €
PISTA VOLEIBOL CÉSPED ARTIFICIAL CARTUJA (desde apertura hasta las 18:00 horas)	12,00 €		18,50 €
PISTA VOLEIBOL CÉSPED ARTIFICIAL CARTUJA (a partir de las 18:00 horas)	15,60 €		23,00 €

(1) UGR: Usuarios internos de la Universidad de Granada

(2) OPIS: Organismos Públicos españoles con los que exista acuerdo de reciprocidad

(3) PRI: Empresas privadas y particulares

## Campus Náutico

CONCEPTO: TARIFAS ABONADOS/AS CAMPUS NÁUTICO	UGR <sup>(1)</sup>	OPIS <sup>(2)</sup>	PRI <sup>(3)</sup> €/HORA	UGR <sup>(1)</sup>	OPIS <sup>(2)</sup>	PRI <sup>(3)</sup> €/HORA
	Meses: Octubre, noviembre, diciembre, enero, febrero, marzo, abril y mayo			Meses: Junio, julio, agosto y septiembre		
Individual (18 años y mayores)	18,00 €		20,70 €	27,00 €		31,05 €
Unidad familiar * (2 miembros)	28,80 €		32,83 €	43,20 €		49,25 €
Unidad familiar * (3 miembros)	37,80 €		42,71 €	56,70 €		64,07 €
Unidad familiar * (4 miembros)	43,20 €		48,38 €	64,80 €		72,58 €
Unidad familiar * (5 miembros)	45,00 €		49,95 €	67,50 €		74,93 €
Unidad familiar * (6 ó más miembros)	Se incrementará 8 € por cada miembro adicional de la unidad familiar			Se incrementará 12 € por cada miembro adicional de la unidad familiar		
Tarifa por invitación de un/a abonado/a	Se incrementará 2 € por cada miembro adicional de la unidad familiar			Se incrementará 4 € por cada miembro adicional de la unidad familiar		

(1) UGR: Usuarios internos de la Universidad de Granada

(2) OPIS: Organismos Públicos españoles con los que exista acuerdo de reciprocidad

(3) PRI: Empresas privadas y particulares

Exentos de pago los menores de 6 años.

CONCEPTO: SERVICIOS NÁUTICOS CAMPUS NÁUTICO	ABONADO/A	OPIS <sup>(2)</sup>	PRI <sup>(3)</sup> €/HORA
TARIFA VARADA VELA LIGERA CON MANGA NO SUPERIOR A 2,30m (remolque/carro varada incluido)	10,00 €/UNIDAD/MES		
TARIFA VARADA VELA LIGERA CON MANGA SUPERIOR A 2,30m (remolque/carro varada incluido)	14,00 €/UNIDAD/MES		
TARIFA AMARRE EN PANTALÁN HASTA 2 m. Medida de Manga máxima (remolque/carro varada incluido en varadero)	29,00 €/UNIDAD/MES		74,00 €/UNIDAD/MENSUAL
TARIFA AMARRE EN PANTALÁN SUPERIOR A 2 m. Medida de Manga máxima (remolque/carro varada incluido en varadero)	39,00 €/UNIDAD/MES		90,00 €/UNIDAD/MENSUAL
TARIFA VARADERO HASTA 2 m. Medida de Manga máxima.	16,00 €/UNIDAD/MES		5,00 €/DÍA (MÍNIMO 4 DÍAS)
TARIFA VARADERO SUPERIOR A 2 m. Medida de Manga máxima.	22,00 €/UNIDAD/MES		
TARIFA ALMACENAMIENTO PIRAGUAS, KAYAKS, TABLAS.	Almacenamiento Exterior 4,00 €/UNIDAD/MES		La tarifa mínima por almacenamiento de la embarcación será de 11,00 €, incrementado en 1,00 €/día a partir del segundo (30 días=40,00 €)
	Almacenamiento Interior 8,00 €/UNIDAD/MES		
TARIFA ALMACENAMIENTO MATERIAL DE COLECTIVOS			15,00 €/UNIDAD/MENSUAL

(1)UGR: Usuarios internos de la Universidad de Granada

(2)OPIS: Organismos Públicos españoles con los que exista acuerdo de reciprocidad

(3)PRI: Empresas privadas y particulares

<b>CONCEPTO: INSTALACIONES DEPORTIVAS Y MATERIAL NÁUTICO CAMPUS NÁUTICO</b>	<b>ABONADO/A €/HORA</b>	<b>NO ABONADO/A UGR €/HORA</b>	<b>NO ABONADO/A NO UGR €/HORA</b>
PISTAS DE TENIS	2,00 €	4,50 €	7,50 €
Kayak/Piragua/Canoa (1 plaza)	3,00 €	5,00 €	8,00 €
Kayak/Piragua/Canoa ( 2 plazas)	4,00 €	8,00 €	12,00 €
Windsurf	5,00 €	10,00 €	15,00 €
Hidropedal	6,00 €	12,00 €	18,00 €
Raquero	8,00 €	16,00 €	24,00 €
Paddel SUP	4,00 €	8,00 €	12,00 €
Big SUP	25,00 €	25,00 €	40,00 €
Step SUP	6,00 €	12,00 €	18,00 €
Catamarán	8,00 €	16,00 €	24,00 €
Barca de remos	4,00 €	8,00 €	12,00 €

(1)UGR: Usuarios internos de la Universidad de Granada

(2)OPIS: Organismos Públicos españoles con los que exista acuerdo de reciprocidad

(3)PRI: Empresas privadas y particulares

<b>CONCEPTO: USO ESPACIOS COMUNES</b>	<b>UGR<sup>(1)</sup></b>	<b>OPIS<sup>(2)</sup></b>	<b>PRI<sup>(3)</sup></b>
SALA DOCENTE MEDIA JORNADA (<4 HORAS)	25,00 €		40,00 €
SALA DOCENTE JORNADA COMPLETA (>4 HORAS HASTA 8 HORAS)	40,00 €		64,00 €
SALA DE REUNIONES O ACTIVIDADES VARIAS MEDIA JORNADA (<4 HORAS)	30,00 €		50,00 €
SALA DE REUNIONES O ACTIVIDADES VARIAS JORNADA COMPLETA (>4 HORAS HASTA 8 HORAS)	48,00 €		80,00 €
ESPACIO DEPORTIVO NADO LIBRE/ENTRENAMIENTO DEPORTIVO	2 €/Persona		2 €/Persona
ESPACIO DEPORTIVO USO MATERIAL NÁUTICO PROPIO	5 €/Persona		5 €/Persona
ESPACIO DEPORTIVO NÁUTICO MEDIA JORNADA (<4 HORAS)	2 €/Persona		4 €/Persona
ESPACIO DEPORTIVO NÁUTICO JORNADA COMPLETA (>4 HORAS HASTA 8 HORAS)	3 €/Persona		6 €/Persona

(1)UGR: Usuarios internos de la Universidad de Granada

(2)OPIS: Organismos Públicos españoles con los que exista acuerdo de reciprocidad

(3)PRI: Empresas privadas y particulares

<b>CONCEPTO: PAQUETE MULTIAVENTURA/ con monitor</b>	<b>Media Jornada (&lt;4 horas)</b>	<b>Jornada Completa (&gt;4 horas)</b>
ACTIVIDAD NÁUTICA Y MULTIAVENTURA **10%dto. Mayoristas y Agencias	18,00 €/persona	24,00€/persona
ACTIVIDAD BÁSICA 2 HORAS *Grupo mínimo 10 personas *Sólo actividad básica (Kayak, Paddle Surf, Cama Elástica)	12,00 €/persona (2 horas)	-----
TEAM BUILDING *Grupo mínimo 10 personas *Actividades y dinámicas de grupo	16,00 €/persona	22,00€/persona

<b>CONCEPTO: CAMPUS NÁUTICO-OTRAS TARIFAS/ sin monitor</b>	<b>2 horas</b>	<b>Media jornada (&lt;4 horas)</b>	<b>Jornada Completa (&gt;4 horas y hasta 8 horas)</b>
EMPRESAS TIBO B (sin monitor) *USO ESPACIO NÁUTICO Y MULTIAVENTURA *MATERIAL	7,00 €/persona	10,00 €/persona	16,00 €/persona
EMPRESAS TIBO C (sin monitor) *USO ESPACIO NÁUTICO Y MULTIAVENTURA		4,00 €/persona	6,00 €/persona

<b>CONCEPTO: TARIFAS ALOJAMIENTO ALBERGUE CABAÑAS (CAMPUS Y CAMPAMENTOS)</b>	<b>UGR<sup>(1)</sup></b>		<b>OPIS<sup>(2)</sup></b>	<b>PRI<sup>(3)</sup></b>	
	<b>1 ó 2 noches</b>	<b>3 o más noches</b>		<b>1 ó 2 noches</b>	<b>3 o más noches</b>
ALOJAMIENTO CABAÑA PEQUEÑA (hasta 6 personas)	84,00€/noche/cabaña	66,00€/noche/cabaña		84,00€/noche/cabaña	66,00€/noche/cabaña
ALOJAMIENTO CABAÑA GRANDE (hasta 10 personas)	140,00€/noche/cabaña	110,00€/noche/cabaña		140,00€/noche/cabaña	110,00€/noche/cabaña

(1)UGR: Usuarios internos de la Universidad de Granada

(2)OPIS: Organismos Públicos españoles con los que exista acuerdo de reciprocidad

(3)PRI: Empresas privadas y particulares

## 8. FACULTAD DE CIENCIAS DE LA ACTIVIDAD FISICA Y EL DEPORTE

Precios públicos por cesión de instalaciones deportivas de la Facultad de Ciencias del deporte	1 hora sin luz	1 hora con luz
Pabellones 1 hora	43,00 €	56,00 €
Pabellones bono temporada (32 semanas 1 hora/semana)	1.235,00 €	1.616,00 €
Pistas Exteriores Polideportivas (FUTSAL-BALONMANO-VOLEIBOL) 1 hora	18,00 €	26,00 €
Pistas Exteriores Polideportivas (FUTSAL-BALONMANO-VOLEIBOL) bono temporada 32 semanas 1 hora/semana	506,00 €	760,00 €
Pistas de Tenis 1 hora	5,50 €	9,00 €
Sala de Musculación 1 hora grupo máximo 20 personas		27,50 €
Sala de Judo 1 hora grupo máximo 20 personas		27,50 €
Gimnasios 1 hora grupo máximo 20 personas	20,00 €	27,50 €
Sala de Usos Múltiples 1 hora grupo máximo 20 personas	16,00 €	25,00 €
Pista de Atletismo 1 hora grupo máximo 30 personas	22,00 €	s/ilmcº
Pista de Atletismo bono temporada 32 semanas 1 hora/semana grupo máximo 30 personas	634,00 €	s/ilmcº
Campo de Césped artificial de Fútbol 7 (1 hora/grupo)	48,00 €	s/ilmcº
Campo de Césped artificial de Fútbol 7 (1 hora/semana-grupo) bono de temporada 32 semanas (excepto días de cierre de la Facultad)	1.393,70 €	s/ilmcº
Campo de Césped artificial Fútbol 11 (1 hora/grupo)	80,00 €	s/ilmcº
Campo de Césped artificial de Fútbol 11 (1 hora/semana-grupo) bono de temporada 32 semanas (excepto días de cierre de la Facultad)	2.312,00 €	s/ilmcº
Campo de Césped artificial Fútbol 11 (1,3 h/grupo)	122,00 €	s/ilmcº
Campo de Césped artificial de Fútbol 7 (1,30 h/semana-grupo) bono de temporada 32 semanas (excepto días de cierre de la Facultad)	3.516,70 €	s/ilmcº
Campo de Césped artificial Fútbol 11 (2 horas/grupo)	163,00 €	s/ilmcº
Campo de Césped artificial de Fútbol 11 (2 horas/semana-grupo) bono de temporada 32 semanas (excepto días de cierre de la Facultad)	4.690,40 €	s/ilmcº
Piscina 25 m. (1 hora(calle grupo máximo 10 personas) como actividad dirigida	27,50 €	33,00 €
Piscina 12,5 m (1 h completa máximo aforo 25 personas)	44,00 €	50,00 €
Gimnasio Piscina ( 1 hora grupo máximo 20 personas)	20,00 €	26,00 €

**9. INSTITUTO MIXTO UNIVERSITARIO DEPORTE Y SALUD**

<b>CONCEPTO</b>	<b>UGR<sup>(1)</sup></b>	<b>OPIS<sup>(2)</sup></b>	<b>PRI<sup>(3)</sup></b>
Pistas Exteriores Polideportivas: 1 hora SIN luz.	15,00 €	18,00 €	20,00 €
Pistas Exteriores Polideportivas: 1 hora CON luz.	17,50 €	22,50 €	25,00 €
Pasillo de locomoción y zona de salto: 1 hora SIN luz.	11,00 €	13,50 €	15,00 €
Pasillo de locomoción y zona de salto: 1 hora CON luz.	15,00 €	18,00 €	20,00 €
Gimnasio Planta Baja: 1 hora (máximo aforo 25 personas)	22,50 €	27,00 €	30,00 €
Piscina Terapéutica: 1 hora (máximo aforo 25 personas)	33,75 €	40,50 €	45,00 €
Piscina sin-fin: 1 hora	15,00 €	18,00 €	20,00 €
AULARIO - Sala de Informática: 1 horas (máximo aforo 48 personas)	15,00 €	18,00 €	20,00 €
AULARIO - Sala de Informática: 4 horas (máximo aforo 48 personas)	52,50 €	63,00 €	70,00 €
AULARIO - Sala de Informática: 8 horas (máximo aforo 48 personas)	90,00 €	108,00 €	120,00 €
AULARIO - Sala Docente: 1 horas (máximo aforo 28 personas)	15,00 €	18,00 €	20,00 €
AULARIO - Sala Docente: 4 horas (máximo aforo 28 personas)	52,50 €	63,00 €	70,00 €
AULARIO - Sala Docente: 8 horas (máximo aforo 28 personas)	90,00 €	108,00 €	120,00 €
AULARIO - Completo: 1 hora (máximo aforo 80 personas)	22,50 €	27,00 €	30,00 €
AULARIO - Completo: 4 horas (máximo aforo 80 personas)	75,00 €	90,00 €	100,00 €
AULARIO - Completo: 8 horas (máximo aforo 80 personas)	135,00 €	162,00 €	180,00 €

(1)UGR: Usuarios internos de la Universidad de Granada

(2)OPIS: Organismos Públicos españoles con los que exista acuerdo de reciprocidad

(3)PRI: Empresas privadas y particulares

**10. CASA DE PORRAS**

<b>CONCEPTO</b>	<b>UGR<sup>(1)</sup></b>	<b>OPIS<sup>(2)</sup></b>	<b>PRI<sup>(3)</sup></b>
PRECIO PÚBLICO DE LOS TALLERES DE LA CASA DE PORRAS MODULOS II, III Y I DE 2022	62,50 €		62,50€

(1) UGR: Usuarios internos de la Universidad de Granada

(2) OPIS: Organismos Públicos españoles con los que exista acuerdo de reciprocidad

(3) PRI: Empresas privadas y particulares

**11. SERVICIO DE BIBLIOTECA**

<b>CONCEPTO</b>	<b>UGR<sup>(1)</sup></b>	<b>OPIS<sup>(2)</sup></b>	<b>PRI<sup>(3)</sup></b>	<b>OTROS (Bibliotecas europeas)</b>	<b>OTROS (otros países / OCLC)</b>
Préstamo Interbibliotecario: Préstamo de material bibliográfico *		8,00 € por volumen	8,00 € por volumen	24,00 € por volumen	45,00 €
Préstamo Interbibliotecario: Copias de documentos *		5,00 € (bloque de 1 a 40 copias + 1,00 € por cada 10 copias adicionales)	5,00 € (bloque de 1 a 40 copias + 1,00 € por cada 10 copias adicionales)	12,00 € (bloque de 1 a 40 copias + 1,00 € por cada 10 copias adicionales)	20,00 € (bloque de 1 a 40 copias + 1,00 € por cada 10 copias adicionales)
Digitalización de fondos bibliográficos: OBRAS COMPLETAS (por cada imagen) **	0,35 €	0,35 €	0,35 €	0,35 €	0,35 €
Digitalización de fondos bibliográficos: PÁGINAS SUELTAS BLOQUE INICIAL DE 10 **	9,10 €	9,10 €	9,10 €	9,10 €	9,10 €
Digitalización de fondos bibliográficos: PÁGINAS SUELTAS CADA IMAGEN ADICIONAL **	1,25 €	1,25 €	1,25 €	1,25 €	1,25 €
Edición Facsímil Codex Granatensis (Editorial Testimonio) 2007	4.150,00 €	4.150,00 €	4.150,00 €		
Edición Facsímil Suma primorosa de la guitarra	31,20 €	31,20 €	31,20 €		
Edición Facsímil de Portulano "Mar Mediterraneo" S.XVII	14,42 €	14,42 €	14,42 €		
CD Codex Granatensis	3,85 €	3,85 €	3,85 €		
Botellas Cristal con serigrafía Codex Granatensis	4,13 €	4,13 €	4,13 €		
Termos Acero Blanco serigrafía Codex Granatensis	16,53 €	16,53 €	16,53 €		
Bidón Acero Blaco serigrafía Codex Granatensis	15,70 €	15,70 €	15,70 €		
Alfombrilla Mod 1 Ilustración Codex Granatensis	3,31 €	3,31 €	3,31 €		
Alfombrilla Mod 2 Ilustración Codex Granatensis	3,31 €	3,31 €	3,31 €		
Bolsa con logo de la biblioteca universitaria de Granada.	0,83 €	0,83 €	0,83 €		
Biomaker de la Biblioteca Universitaria de Granada: filamentos para impresión en 3D: a partir de 201 gramos, el precio será calculado según la siguiente tabla:					
PLA 850 (1000 grs)	15,43 €	15,43 €	15,43 €		
RE 850 (1000 grs)	12,03 €	12,03 €	12,03 €		
HR-870 (1000 grs)	19,36 €	19,36 €	19,36 €		
RE-870 (1000 grs)	15,67 €	15,67 €	15,67 €		
ABS-E (1000 grs)	13,31 €	13,31 €	13,31 €		
RE ABS (1000 grs)	12,03 €	12,03 €	12,03 €		

CONCEPTO	UGR <sup>(1)</sup>	OPIS <sup>(2)</sup>	PRI <sup>(3)</sup>	OTROS (Bibliotecas europeas)	OTROS (otros países / OCLC)
REFILL-850 (700 grs)	9,62 €	9,62 €	9,62 €		
REFILL- 870 (700 grs)	12,34 €	12,34 €	12,34 €		
PETG (1000 grs)	21,72 €	21,72 €	21,72 €		
HPS (1000grs)	18,08 €	18,08 €	18,08 €		

\*Si no existe acuerdo previo

\*\*Si se digitalizan monografías para Préstamo Interbibliotecario esta tarifa se sumará a las establecidas para el Préstamo de monografías.

### Importes sin IVA

(1)UGR: Usuarios internos de la Universidad de Granada

(2)OPIS: Organismos Públicos españoles con los que exista acuerdo de reciprocidad

(3)PRI: Empresas privadas y particulares



## 12. CENTRO DE INSTRUMENTACIÓN CIENTÍFICA

UNIDAD	CONCEPTO		UGR <sup>(1)</sup>	OPIS <sup>(2)</sup>	PRI <sup>(3)</sup>
Análisis de alimentos	AAL001	Cenizas	6,88 €	13,76 €	27,52 €
	AAL002	Humedad/Sólidos totales (estufa)	4,13 €	8,26 €	16,51 €
	AAL003	Humedad/Sólidos totales (liofilización)	8,26 €	16,52 €	33,03 €
	AAL004	Proteínas	6,88 €	13,76 €	27,52 €
	AAL005	Digestión de muestras para análisis de proteínas	4,13 €	8,26 €	16,51 €
	AAL006	Grasa total	5,50 €	11,01 €	22,01 €
	AAL007	Hidrólisis para análisis de grasa	4,13 €	8,26 €	16,51 €
	AAL008	Fibra dietética total (FDT). Sin descuento	s.p.	s.p.	s.p.
	AAL009	Fibra dietética Soluble (FDS) o Insoluble (FDI). Sin descuento	s.p.	s.p.	s.p.
	AAL013	Análisis de perfil lipídico por cromatografía gaseosa (por muestra)	24,21 €	48,42 €	96,83 €
	AAL014	Hora de tratamiento de muestras para cromatografía gaseosa (GC) (Sin descuento)	17,22 €	34,43 €	68,86 €
	AAL015	Vial para cromatografía de gases (por vial). Sin descuento.	0,26 €	0,52 €	1,04 €
	AAL018	Preparativa de muestras para análisis proximal (sin descuento)	s.p.	s.p.	s.p.
	AAL019	Desecación en estufa	4,13 €	8,26 €	16,51 €
	AAL021	Trituración en molino	4,13 €	8,26 €	16,51 €
	AAL022	Preparativa/preservación por liofilización	8,26 €	16,52 €	33,03 €
AAL023	Análisis proximal (consultar determinaciones analíticas en web)	34,40 €	68,80 €	137,60 €	

UNIDAD	CONCEPTO		UGR <sup>(1)</sup>	OPIS <sup>(2)</sup>	PRI <sup>(3)</sup>
	AAL027	Hora de trabajo Técnico Superior	16,69 €	33,39 €	66,77 €
	AAL028	Varios (sin descuento)	s.p.	s.p.	s.p.
	AAL029	Uso PCR 7900HT y análisis de datos en placa de 96 pocillos	8,81 €	17,62 €	35,23 €
	AAL030	Uso PCR 7900HT y análisis de datos en placa de 384 pocillos	11,01 €	22,02 €	44,04 €
	AAL036	AUTOSERVICIO liofilización, hora de uso	0,69 €	1,38 €	2,76 €
	AAL037	Elaboración de informes y recopilación de datos analíticos (sin descuento)	s.p.	s.p.	s.p.
	AAL038	Análisis interlaboratorio (sin descuento)	s.p.	s.p.	s.p.
	AAL039	Envasado al vacío (sin descuento)	0,20 €	0,39 €	0,78 €
Absorción atómica y liofilización	AASLIO01	Calibración y puesta a punto del método	9,22 €	18,44 €	36,87 €
	AASLIO02	Determinación elemento/muestra/llama	1,37 €	2,74 €	5,48 €
	AASLIO03	24 horas de liofilización	18,11 €	36,23 €	72,45 €
	AASLIO04	Varios (sin descuento)	s.p.	s.p.	s.p.
Granulometría	ATP001	Análisis de una muestra con operador	4,63 €	9,25 €	18,50 €
	ATP002	Varios. (Sin descuento)	s.p.	s.p.	s.p.
	ATP003	AUTOSERVICIO. Hora de uso de equipo	15,67 €	31,34 €	62,67 €
	ATP004	AUTOSERVICIO. Minuto de uso de equipo (mín. 30)	0,26 €	0,52 €	1,04 €
Difracción de rayos X	DRX001	Hora de uso del instrumento	22,88 €	45,76 €	91,52 €

<b>UNIDAD</b>	<b>CONCEPTO</b>		<b>UGR<sup>(1)</sup></b>	<b>OPIS<sup>(2)</sup></b>	<b>PRI<sup>(3)</sup></b>
	DRX002	Hora de uso del instrumento (baja temperatura)	26,78 €	53,57 €	107,13 €
	DRX003	Muestra en régimen de autoservicio (SIEMENS P4)	46,33 €	92,66 €	185,32 €
	DRX004	Hora de preparación de muestras (monocristal)	3,01 €	6,02 €	12,03 €
	DRX005	Varios (sin descuento)	s.p.	s.p.	s.p.
Análisis elemental	EAN001	Análisis sólidos CHNS	4,69 €	9,38 €	18,76 €
	EAN002	Análisis líquidos CHNS	7,04 €	14,08 €	28,16 €
	EAN003	Varios. (Sin descuento)	s.p.	s.p.	s.p.
Espectrofotometría de luminiscencia	EL001	Hora de uso de equipo (de -40° a 105°)	20,06 €	40,12 €	80,24 €
	EL002	Hora de uso de equipo a baja temperatura (de 5K a 355K)	25,08 €	50,15 €	100,30 €
	EL003	Hora de trabajo de Técnico Superior	16,69 €	33,39 €	66,77 €
Cromatografía	HPLC001	Hora de uso de instrumento	6,45 €	12,91 €	25,81 €
	HPLC002	Minuto de uso de instrumento (mínimo 30)	0,11 €	0,22 €	0,43 €
	HPLC003	Amino-grama	13,74 €	27,48 €	54,96 €
	HPLC004	Hora de uso del instrumento en autoservicio	5,14 €	10,28 €	20,56 €
	HPLC005	Tratamiento de la muestra (sin descuento)	6,45 €	12,91 €	25,81 €
	HPLC006	Varios (Sin descuento)	s.p.	s.p.	s.p.
	HPLC007	Análisis de azúcares por IC (cada análisis)	6,27 €	12,54 €	25,07 €

<b>UNIDAD</b>	<b>CONCEPTO</b>		<b>UGR<sup>(1)</sup></b>	<b>OPIS<sup>(2)</sup></b>	<b>PRI<sup>(3)</sup></b>
	HPLC008	Material fungible (sin descuento)	s.p.	s.p.	s.p.
	HPLC009	Análisis de aniones por Cromatografía Iónica (cada análisis)	6,27 €	12,54 €	25,07 €
	HPLC010	Análisis de cationes por Cromatografía Iónica (cada análisis)	6,27 €	12,54 €	25,07 €
	HPLC011	Análisis por UPLC/UV/FLR (hora de uso de instrumento)	9,40 €	18,80 €	37,60 €
Espectrometría de masas de alta resolución	HRMS001	SYNAP. Hora	20,66 €	41,32 €	82,63 €
	HRMS002	SYNAP. Minuto (mín. 15)	0,35 €	0,69 €	1,38 €
	HRMS003	MicroQTOF. Hora	17,43 €	34,86 €	69,71 €
	HRMS004	MicroQTOF. Minuto (mín. 15)	0,29 €	0,58 €	1,16 €
	HRMS005	MALDI/NALDI-TOF. Hora	17,43 €	34,86 €	69,71 €
	HRMS006	MALDI/NALDI-TOF. Minuto (mín. 15)	0,29 €	0,58 €	1,16 €
	HRMS007	Varios (Sin descuento)	s.p.	s.p.	s.p.
	HRMS008	LCT Autoservicio (por hora)	13,95 €	27,89 €	55,78 €
	HRMS009	TOF Autoservicio (por hora)	13,95 €	27,89 €	55,78 €
	HRMS010	SYNAP Autoservicio (por hora)	16,53 €	33,05 €	66,10 €
	HRMS011	Micro QTOF en autoservicio. Hora	13,95 €	27,89 €	55,78 €
	HRMS012	Material fungible (sin descuento)	s.p.	s.p.	s.p.
	HRMS013	Hora de trabajo de Técnico Superior	20,03 €	40,06 €	80,12 €

UNIDAD	CONCEPTO		UGR <sup>(1)</sup>	OPIS <sup>(2)</sup>	PRI <sup>(3)</sup>
	HRMS014	Hora de tratamiento de muestra (sin descuento)	20,66 €	41,32 €	82,63 €
Espectroscopía de emisión con fuente de plasma de acoplamiento inductivo	ICPOES01	Calibración y puesta a punto del método	20,89 €	41,78 €	83,56 €
	ICPOES02	Medida de muestra	5,22 €	10,45 €	20,89 €
	ICPOES03	Varios (sin descuento)	s.p.	s.p.	s.p.
Espectroscopía microraman y FTIR	IRRA001	Hora de uso de Espectrómetro FTIR JASCO	12,05 €	24,10 €	48,19 €
	IRRA002	Minuto de uso de Espectrómetro FTIR JASCO (mín. 30)	0,21 €	0,41 €	0,82 €
	IRRA003	Preparación de pastilla con KBr	0,89 €	1,78 €	3,55 €
	IRRA004	Varios (sin descuento)	s.p.	s.p.	s.p.
	IRRA005	Hora de uso de Espectrómetro Micro-Raman Dispersivo JASCO	16,92 €	33,85 €	67,69 €
	IRRA006	Minuto de uso de Espectrómetro Micro-Raman Dispersivo JASCO (mín. 30)	0,27 €	0,54 €	1,07 €
	IRRA007	Hora de medida en Microscopio FTIR (mínimo 1/2 hora)	16,97 €	33,95 €	67,89 €
Espectrometría de masas	LCT001	LCT. Hora de uso de instrumento	17,43 €	34,86 €	69,71 €
	LCT002	LCT. Minuto de uso de instrumento (mínimo 15)	0,29 €	0,58 €	1,16 €
	LCT003	Hora de tratamiento de muestras	19,26 €	38,52 €	77,03 €
	LCT004	Varios (sin descuento)	s.p.	s.p.	s.p.
	LCT005	Hora de uso HPLC en autoservicio	5,14 €	10,28 €	20,56 €
	LCT006	Material fungible (sin descuento)	s.p.	s.p.	s.p.

UNIDAD	CONCEPTO		UGR <sup>(1)</sup>	OPIS <sup>(2)</sup>	PRI <sup>(3)</sup>
	LCT007	Análisis por UPLC/UV/FLR. Hora de uso de instrumento	9,40 €	18,80 €	37,60 €
	LCT008	XEV hora de acoplamiento UPLC	17,43 €	34,86 €	69,71 €
	LCT009	XEV minuto de acoplamiento UPLC (mín. 15)	0,29 €	0,58 €	1,16 €
	LCT010	XEV autoservicio. Por hora.	13,95 €	27,89 €	55,78 €
Espectrometría de masas de baja resolución	MSP001	Análisis de aglutinantes (aceites, ceras y resinas). Por muestra	29,05 €	58,10 €	116,20 €
	MSP002	Análisis de aglutinantes (gomas). Por muestra	96,83 €	193,66 €	387,31 €
	MSP003	QTT EI/CI. Por muestra	5,17 €	10,33 €	20,66 €
	MSP004	QTT Hora de acoplamiento GC/MS	15,49 €	30,99 €	61,97 €
	MSP005	QTT Minuto de acoplamiento GC/MS (mín. 15)	0,26 €	0,51 €	1,02 €
	MSP006	XEV Hora de acoplamiento UPLC	17,43 €	34,86 €	69,71 €
	MSP007	XEV Minuto de acoplamiento UPLC (mín. 15)	0,29 €	0,58 €	1,16 €
	MSP008	Hora de tratamiento de muestra (sin descuento)	20,66 €	41,32 €	82,63 €
	MSP009	Varios (sin descuento)	s.p.	s.p.	s.p.
	MSP010	QTT Autoservicio (por hora)	12,39 €	24,79 €	49,57 €
	MSP011	XEV Autoservicio (por hora)	13,95 €	27,89 €	55,78 €
	MSP012	Material fungible (sin descuento)	s.p.	s.p.	s.p.
Resonancia magnética nuclear	RMN006	Hora de Espectrómetro 400 Mhz.	12,30 €	24,60 €	49,19 €

<b>UNIDAD</b>	<b>CONCEPTO</b>		<b>UGR<sup>(1)</sup></b>	<b>OPIS<sup>(2)</sup></b>	<b>PRI<sup>(3)</sup></b>
	RMN007	Minuto de Espectrómetro 400 Mhz. (mínimo 15)	0,21 €	0,41 €	0,82 €
	RMN008	Noche de Espectrómetro 400 Mhz. (12 h.)	23,06 €	46,12 €	92,24 €
	RMN009	Fin de semana de Espectrómetro 400 Mhz. (65 h.)	71,33 €	142,67 €	285,33 €
	RMN010	Hora de Espectrómetro 500 Mhz.	12,89 €	25,78 €	51,55 €
	RMN011	Minuto de Espectrómetro 500 Mhz. (mínimo 15)	0,21 €	0,43 €	0,85 €
	RMN012	Noche de Espectrómetro 500 Mhz. (12 h.)	24,16 €	48,32 €	96,64 €
	RMN013	Fin de semana de Espectrómetro 500 Mhz. (65 h.)	74,73 €	149,45 €	298,90 €
	RMN014	Preparación de una muestra. (Sin descuento)	s.p.	s.p.	s.p.
	RMN015	Varios. (Sin descuento)	s.p.	s.p.	s.p.
	RMN020	Hora de Espectrómetro 400 Mhz. sin operador	9,84 €	19,68 €	39,36 €
	RMN021	Minuto de Espectrómetro 400 Mhz. sin operador (mínimo 15)	0,16 €	0,33 €	0,65 €
	RMN022	Noche de Espectrómetro 400 Mhz. sin operador (12 h.)	12,30 €	24,60 €	49,19 €
	RMN024	Hora de Espectrómetro 500 Mhz. sin operador	10,31 €	20,61 €	41,22 €
	RMN025	Minuto de Espectrómetro 500 Mhz. sin operador (mínimo 15)	0,17 €	0,34 €	0,68 €
	RMN026	Noche de Espectrómetro 500 Mhz. sin operador (12 h.)	12,89 €	25,78 €	51,55 €
	RMN028	Hora de Espectrómetro 600 Mhz.	17,86 €	35,73 €	71,45 €
	RMN029	Minuto de Espectrómetro 600 Mhz. (mínimo 15)	0,30 €	0,60 €	1,20 €

UNIDAD	CONCEPTO		UGR <sup>(1)</sup>	OPIS <sup>(2)</sup>	PRI <sup>(3)</sup>
	RMN030	Noche de Espectrómetro 600 Mhz. (12 h.)	33,49 €	66,99 €	133,97 €
	RMN031	Fin de semana de Espectrómetro 600 Mhz. (65 h.)	103,60 €	207,19 €	414,38 €
	RMN033	Semana o fracc. de 400 Mhz. sin operador (168 h.) (muestra única)	41,32 €	82,65 €	165,29 €
	RMN034	Semana o fracc. de 500 Mhz. sin operador (168 h.) (muestra única)	43,29 €	86,58 €	173,16 €
	RMN035	Hora de Espectrómetro 600 Mhz. sin operador	14,29 €	28,57 €	57,14 €
	RMN036	Minuto de Espectrómetro 600 Mhz. sin operador (mínimo 15)	0,24 €	0,48 €	0,95 €
	RMN037	Noche de Espectrómetro 600 Mhz. sin operador (12 h.)	17,86 €	35,73 €	71,45 €
	RMN038	Semana o fracc. de 600 Mhz. sin operador (168 h.) (muestra única)	60,02 €	120,03 €	240,06 €
Susceptibilidad magnética	SM006	Varios. (Sin descuento)	s.p.	s.p.	s.p.
	SM008	Hora SM SQUID en mediciones estandar (1 a 10 horas)	9,91 €	19,82 €	39,64 €
	SM009	1/2 hora SM SQUID en mediciones estandar	7,32 €	14,65 €	29,29 €
	SM010	Hora SM SQUID en mediciones intermedias (11 a 24 horas)	7,44 €	14,89 €	29,77 €
	SM011	Hora SM SQUID en mediciones de larga duración (> 24 horas)	4,96 €	9,92 €	19,84 €
Termoanalysis	TA001	Suplemento por empleo de nitrógeno en lugar de aire (sin descuento)	1,19 €	2,38 €	4,75 €
	TA002	Suplemento por empleo de helio en lugar de aire (sin descuento)	1,59 €	3,18 €	6,35 €
	TA003	Suplemento por empleo de argón en lugar de aire (sin descuento)	0,79 €	1,59 €	3,17 €
	TA004	Exportación diagrama DSC/TG a fichero.	0,63 €	1,26 €	2,51 €



UNIDAD	CONCEPTO		UGR <sup>(1)</sup>	OPIS <sup>(2)</sup>	PRI <sup>(3)</sup>
	TA005	Varios. (Sin descuento)	s.p.	s.p.	s.p.
	TA006	Hora de uso de microbalanza de precisión	22,02 €	44,04 €	88,07 €
	TA007	Hora de trabajo de Técnico Superior	16,69 €	33,39 €	66,77 €
	TA008	Minuto de trabajo de Técnico Superior (mínimo 15)	0,29 €	0,58 €	1,15 €
	TA009	Crisol desechable de Aluminio para análisis de DSC (sin descuento)	1,04 €	2,09 €	4,17 €
	TA102	Registro de curva DSC en aire a 2°C/min.	13,96 €	27,91 €	55,82 €
	TA105	Registro de curva DSC en aire a 5°C/min.	9,31 €	18,61 €	37,22 €
	TA110	Registro de curva DSC en aire a 10°C/min.	6,21 €	12,41 €	24,82 €
	TA120	Registro de curva DSC en aire >= a 20°C/min.	4,14 €	8,28 €	16,55 €
	TA190	Suplemento curva DSC a temperaturas sub-ambiente	4,16 €	8,32 €	16,64 €
	TA202	Registro de curva TG en aire a 2°C/min.	24,51 €	49,01 €	98,02 €
	TA205	Registro de curva TG en aire a 5°C/min.	16,34 €	32,68 €	65,35 €
	TA210	Registro de curva TG en aire a 10°C/min.	10,90 €	21,79 €	43,58 €
	TA220	Registro de curva TG en aire >= a 20°C/min.	7,26 €	14,52 €	29,04 €
	TA302	Registro en curva TG-DSC simultáneos en aire a 2°C/min. hasta 950°C	32,62 €	65,24 €	130,48 €
	TA305	Registro de curva TG-DSC simultáneos en aire a 5°C/min. hasta 950°C	21,75 €	43,50 €	86,99 €
	TA310	Registro de curva TG+DSC simultáneos en aire a 10°C/min. hasta 950°C	14,50 €	29,00 €	57,99 €

UNIDAD	CONCEPTO		UGR <sup>(1)</sup>	OPIS <sup>(2)</sup>	PRI <sup>(3)</sup>
	TA320	Registro de curva TG+DSC simultáneos en aire >= a 20°C/min. hasta 950°C	9,67 €	19,33 €	38,66 €
	TA402	Análisis de gases (TG) mediante FTIR a 2°C/min.	27,34 €	54,67 €	109,34 €
	TA405	Análisis de gases (TG) mediante FTIR a 5°C/min.	22,97 €	45,94 €	91,88 €
	TA410	Análisis de gases (TG) mediante FTIR a 10°C/min.	19,30 €	38,61 €	77,21 €
	TA420	Análisis de gases (TG) mediante FTIR >= a 20°C/min.	16,22 €	32,44 €	64,88 €
Espectrofotometría UV-VIS-NIR	UVNIR001	Registro de espectro de reflectancia difusa	3,89 €	7,78 €	15,55 €
	UVNIR002	Varios. (Sin descuento)	s.p.	s.p.	s.p.
	UVNIR003	Hora de uso Dicroísmo Circular	12,54 €	25,08 €	50,15 €
	UVNIR004	Sesión completa de Dicroísmo Circular (mañana o tarde)	40,12 €	80,24 €	160,48 €
Espectroscopía fotoelectrónica de rayos X	XPS001	Hora de uso de instrumento	24,75 €	49,50 €	98,99 €
	XPS002	Minuto de uso de instrumento (mínimo 15)	0,42 €	0,83 €	1,66 €
	XPS003	Varios (sin descuento)	s.p.	s.p.	s.p.
	XPS004	Montaje en portamuestras (por muestra)	2,57 €	5,13 €	10,26 €
	XPS007	Hora de alcance de alto vacío (mín. 1 hora)	5,22 €	10,45 €	20,89 €
	XPS009	Minuto de uso del cañón de iones (mín. 15)	0,26 €	0,52 €	1,04 €
	XPS010	Hora de uso de la cámara de reacción (mín. 2 horas)	15,67 €	31,34 €	62,67 €
Fluorescencia de rayos X	XRF001	Medida de mayores más ZR. Por muestra	4,75 €	9,50 €	18,99 €

<b>UNIDAD</b>	<b>CONCEPTO</b>		<b>UGR<sup>(1)</sup></b>	<b>OPIS<sup>(2)</sup></b>	<b>PRI<sup>(3)</sup></b>
	XRF002	Medida de mayores más Zr, Sr, Cr, Y, Rb, Ni, Zn, V en perla. Por muestra	5,28 €	10,55 €	21,10 €
	XRF003	Análisis standardless. Por muestra	5,28 €	10,55 €	21,10 €
	XRF004	Medida de trazas en pastilla. Por muestra	7,70 €	15,39 €	30,78 €
	XRF005	Medida de muestras especiales. Por minuto (mínimo15).	0,55 €	1,10 €	2,19 €
	XRF006	Análisis SSM y EDS. Minuto (Mín. 60)	0,55 €	1,10 €	2,19 €
	XRF100	Preparación de muestras (Pastilla). Por muestra	2,74 €	5,49 €	10,97 €
	XRF101	Preparación de muestras (Perla). Por muestra	9,17 €	18,35 €	36,69 €
	XRF103	Preparación de muestras (Prensar). Por muestra.	1,37 €	2,74 €	5,48 €
	XRF104	Varios. (Sin descuento)	s.p.	s.p.	s.p.
Cámara anecoica acústica	CAA001	Materiales (sin descuento)	s.p.	s.p.	s.p.
	CAA002	Portes (sin descuento)	s.p.	s.p.	s.p.
	CAA003	Varios (sin descuento)	s.p.	s.p.	s.p.
	CAA004	Montaje de especímen	s.p.	s.p.	s.p.
	CAA005	Hora de calibración del sistema y posicionamiento de micrófonos (mín. 0,1)	16,69 €	33,39 €	66,77 €
	CAA006	Hora de ensayo (mín. 0,5)	16,69 €	33,39 €	66,77 €
	CAA007	Hora de trabajo de Técnico Superior	16,69 €	33,39 €	66,77 €
	CAA008	Hora de prospección tecnológica	16,69 €	33,39 €	66,77 €

<b>UNIDAD</b>	<b>CONCEPTO</b>		<b>UGR<sup>(1)</sup></b>	<b>OPIS<sup>(2)</sup></b>	<b>PRI<sup>(3)</sup></b>
	CAA009	Hora de uso de la cámara en AUTOSERVICIO	10,45 €	20,89 €	41,78 €
	CAA010	Embalaje (sin descuento)	s.p.	s.p.	s.p.
	CAA011	Subcontratación de servicios externos (sin descuento)	s.p.	s.p.	s.p.
Análisis de comportamiento animal	ACA001	Ad. convencional de sustancias / animal (intraperitoneal, oral, subcutánea)	0,55 €	1,11 €	2,21 €
	ACA002	Ad. especiales / animal (acc. sistema nervioso central)	1,10 €	2,20 €	4,40 €
	ACA003	Ad. intraplantar e instilación intracolónica / animal	0,55 €	1,11 €	2,21 €
	ACA004	Ad. intraarticular y retroorbital / animal	0,83 €	1,65 €	3,30 €
	ACA005	Perfusión intracardiaca de sustancias fijadoras / animal	5,50 €	11,01 €	22,01 €
	ACA006	Test de ROTAROD. Entrenamientos y test (animal/medida)	0,83 €	1,65 €	3,30 €
	ACA007	Evaluación de actividad locomotora (animal/medida)	0,27 €	0,55 €	1,09 €
	ACA008	Place preference (animal/medida) (sin descuento)	s.p.	s.p.	s.p.
	ACA009	Tail-flick (animal/medida)	0,27 €	0,55 €	1,09 €
	ACA010	Plantar test (animal/medida)	0,55 €	1,11 €	2,21 €
	ACA011	Placa caliente (animal/medida)	0,55 €	1,11 €	2,21 €
	ACA012	Placa fría (animal/medida)	0,55 €	1,11 €	2,21 €
	ACA013	Test acetona (animal/medida)	0,27 €	0,55 €	1,09 €
	ACA014	Von Frey manual (animal/medida)	0,55 €	1,11 €	2,21 €

<b>UNIDAD</b>	<b>CONCEPTO</b>		<b>UGR<sup>(1)</sup></b>	<b>OPIS<sup>(2)</sup></b>	<b>PRI<sup>(3)</sup></b>
	ACA015	Von Frey electrónico (animal/medida)	0,55 €	1,11 €	2,21 €
	ACA016	Pletismómetro (animal/medida)	0,27 €	0,55 €	1,09 €
	ACA017	Randall-Selitto (animal/medida)	0,55 €	1,11 €	2,21 €
	ACA018	Capsaicina aguda (animal/medida)	0,55 €	1,11 €	2,21 €
	ACA019	Formalina (animal/medida) (sin descuento)	s.p.	s.p.	s.p.
	ACA020	Ácido acético (writhing test) (animal/medida)	0,55 €	1,11 €	2,21 €
	ACA021	Mod. de inflamación (carragenina, Coadyuvante de Freud)(animal) (sin des.)	s.p.	s.p.	s.p.
	ACA022	Ligadura de nervios (por animal) (sin descuento)	s.p.	s.p.	s.p.
	ACA023	Obtención de muestras de tejidos (por animal) (sin descuento)	s.p.	s.p.	s.p.
	ACA024	Vasectomía (por animal)	6,88 €	13,76 €	27,52 €
	ACA025	Hora de trabajo de Técnico Superior	16,69 €	33,39 €	66,77 €
	ACA026	Hora de uso del equipo de anestesia	2,75 €	5,51 €	11,01 €
	ACA027	Varios (sin descuento)	s.p.	s.p.	s.p.
Esterilización	EST001	Lavado de EPI's (por unidad)	0,66 €	1,31 €	2,62 €
	EST002	Lavado de pijamas (por unidad)	0,53 €	1,05 €	2,10 €
	EST003	Lavado de batas y trapos (por unidad)	0,53 €	1,05 €	2,10 €
	EST004	Autoclavado de ropa (por cestillo)	1,31 €	2,62 €	5,23 €

<b>UNIDAD</b>	<b>CONCEPTO</b>		<b>UGR<sup>(1)</sup></b>	<b>OPIS<sup>(2)</sup></b>	<b>PRI<sup>(3)</sup></b>
	EST005	Lavado de material de laboratorio (por lavavajillas)	1,31 €	2,62 €	5,23 €
	EST006	Autoclavado de material de laboratorio (por cestillo)	1,31 €	2,62 €	5,23 €
	EST007	Minuto de trabajo de Técnico Especialista (mín. 15)	0,21 €	0,41 €	0,82 €
	EST008	Lavado pieza ropa de mantenimiento	0,53 €	1,05 €	2,10 €
	EST009	Varios (sin descuento)	s.p.	s.p.	s.p.
Experimentación Animal (sede Cartuja)	EXP001	Mantenimiento rata con dieta (animal/día)	0,17 €	0,34 €	0,68 €
	EXP002	Mantenimiento rata sin dieta (animal/día)	0,12 €	0,24 €	0,47 €
	EXP003	Mantenimiento ratón con dieta en cubeta pequeña (<4/día)	0,39 €	0,79 €	1,57 €
	EXP004	Mantenimiento ratón sin dieta en cubeta pequeña (<4/día)	0,18 €	0,37 €	0,73 €
	EXP005	Mantenimiento ratón con dieta en cubeta mediana (<9/día)	0,78 €	1,57 €	3,13 €
	EXP006	Mantenimiento ratón sin dieta en cubeta mediana (<9/día)	0,37 €	0,73 €	1,46 €
	EXP007	Mantenimiento ratón rack ventilado-cubeta pequeña (3-5 anim./día)	0,66 €	1,31 €	2,62 €
	EXP008	Mantenimiento ratón rack ventilado-cubeta pequeña (3-5 anim./mes)	16,01 €	32,02 €	64,03 €
	EXP009	Mantenimiento cobaya con dieta (animal/día)	0,20 €	0,39 €	0,78 €
	EXP010	Mantenimiento cobaya sin dieta (animal/día)	0,14 €	0,27 €	0,54 €
	EXP011	Equipamiento para laboratorio (cada acceso)	0,53 €	1,05 €	2,10 €
	EXP012	Uso exclusivo de laboratorio (por semana)	19,59 €	39,17 €	78,34 €

<b>UNIDAD</b>	<b>CONCEPTO</b>		<b>UGR<sup>(1)</sup></b>	<b>OPIS<sup>(2)</sup></b>	<b>PRI<sup>(3)</sup></b>
	EXP013	Hora de trabajo de Técnico Especialista	11,51 €	23,01 €	46,02 €
	EXP014	Hora de trabajo de Técnico Superior	16,69 €	33,39 €	66,77 €
	EXP015	Eutanasia por dislocación cervical (animal)	0,05 €	0,10 €	0,20 €
	EXP016	Eutanasia por sobredosis de anestésico (animal) (sin descuento)	0,27 €	0,54 €	1,07 €
	EXP017	Tarjeta de acceso (para usuarios OPIS y PRIV). Sin descuento.	0,54 €	1,08 €	2,16 €
	EXP018	Suministro de material fungible (sin descuento)	s.p.	s.p.	s.p.
	EXP019	Transporte interno UGR (sin descuento)	2,50 €	5,00 €	10,00 €
	EXP020	Utilización de quirófano (por hora)	0,66 €	1,31 €	2,62 €
	EXP021	Rata WISTAR por encargo, 151 a 200 grs. Según condiciones. Sin descuento.	1,31 €	2,62 €	5,23 €
	EXP022	Rata WISTAR por encargo, 201-250 grs. Según condiciones. Sin descuento.	1,70 €	3,40 €	6,79 €
	EXP023	Rata WISTAR por encargo, 251-300 grs. Según condiciones. Sin descuento.	2,09 €	4,18 €	8,35 €
	EXP024	Rata WISTAR por encargo, 301-350 grs. Según condiciones. Sin descuento.	2,48 €	4,96 €	9,92 €
	EXP025	Suplemento por cada 50 grs. de peso adicional. Según condiciones. Sin descuento.	0,39 €	0,79 €	1,57 €
	EXP026	Transporte externo (sin descuento)	s.p.	s.p.	s.p.
	EXP028	Bolsa de pienso irradiado para rata-ratón cría 5 kgrs (sin descuento)	5,51 €	11,01 €	22,02 €
	EXP029	Bolsa de pienso irradiado para rata-ratón mantenimiento 4.5 kgrs. (sin descuento)	4,89 €	9,78 €	19,56 €
	EXP030	Rata WISTAR por encargo, hasta 50 grs. Según condiciones. Sin descuento.	0,84 €	1,67 €	3,34 €

<b>UNIDAD</b>	<b>CONCEPTO</b>		<b>UGR<sup>(1)</sup></b>	<b>OPIS<sup>(2)</sup></b>	<b>PRI<sup>(3)</sup></b>
	EXP031	Rata WISTAR por encargo, 51 a 100 grs. Según condiciones. Sin descuento.	0,99 €	1,99 €	3,97 €
	EXP032	Rata WISTAR por encargo, 101 a 150 grs. Según condiciones. Sin descuento.	1,10 €	2,20 €	4,39 €
	EXP033	Cesión de ratones CD1 (20 a 25 gr.) bajo demanda. Sin descuento	0,53 €	1,05 €	2,10 €
	EXP034	Cesión de ratones CD1 (26 a 30 gr.) bajo demanda. Sin descuento	0,56 €	1,13 €	2,25 €
	EXP035	Cesión de ratones CD1 (31 a 40 gr.) bajo demanda. Sin descuento	0,60 €	1,20 €	2,40 €
	EXP036	Cesión de ratones C57BL/6 bajo demanda (hasta 20 gr.). Sin descuento	1,08 €	2,17 €	4,33 €
	EXP037	Cesión de ratones C57BL/6 bajo demanda (21-25 gr.). Sin descuento	1,44 €	2,88 €	5,75 €
	EXP038	Cesión de ratones C57BL/6 bajo demanda (26-30 gr.). Sin descuento	1,70 €	3,40 €	6,79 €
	EXP039	Envasado al vacío (por unidad) (sin descuento)	s.p.	s.p.	s.p.
	EXP040	Hora de uso de endoscopio	50,00 €	100,00 €	200,00 €
Experimentación animal (sede CIBM)	EXPPTS001	Mantenimiento conejo con dieta (animal/día)	0,41 €	0,81 €	1,62 €
	EXPPTS002	Mantenimiento conejo sin dieta (animal/día)	0,27 €	0,54 €	1,07 €
	EXPPTS003	Mantenimiento cobaya con dieta (animal/día)	0,27 €	0,54 €	1,07 €
	EXPPTS004	Mantenimiento cobaya sin dieta (animal/día)	0,14 €	0,27 €	0,54 €
	EXPPTS005	Mantenimiento rata con dieta (animal/día)	0,27 €	0,54 €	1,07 €
	EXPPTS006	Mantenimiento rata sin dieta (animal/día)	0,17 €	0,35 €	0,69 €
	EXPPTS007	Mantenimiento ratón con dieta individualizado (por día)	0,24 €	0,49 €	0,97 €



<b>UNIDAD</b>	<b>CONCEPTO</b>		<b>UGR<sup>(1)</sup></b>	<b>OPIS<sup>(2)</sup></b>	<b>PRI<sup>(3)</sup></b>
	EXPPTS008	Mantenimiento ratón sin dieta individualizado (por día)	0,12 €	0,24 €	0,47 €
	EXPPTS009	Mantenimiento rata rack ventilado-cubeta pequeña (1-2 anim./día)	0,54 €	1,08 €	2,16 €
	EXPPTS010	Mantenimiento rata rack ventilado-cubeta grande (3-4 anim./día)	1,08 €	2,15 €	4,30 €
	EXPPTS011	Mantenimiento ratón rack ventilado-cubeta pequeña (3-5 anim./día)	0,97 €	1,94 €	3,88 €
	EXPPTS012	Mantenimiento ratón rack ventilado-cubeta grande (7-10 anim./día)	1,94 €	3,87 €	7,74 €
	EXPPTS013	Rata mantenida en aislador flexible (animal/día)	0,41 €	0,81 €	1,62 €
	EXPPTS014	Ratón mantenido en aislador flexible (animal/día)	0,32 €	0,65 €	1,29 €
	EXPPTS015	Rata mantenida en armario-unidad filtrante (animal/día)	0,36 €	0,73 €	1,45 €
	EXPPTS016	Ratón mantenido en armario-unidad filtrante (animal/día)	0,28 €	0,57 €	1,13 €
	EXPPTS017	Rata mantenida en jaula metabólica o diuresis (animal/día)	0,42 €	0,84 €	1,68 €
	EXPPTS018	Ratón mantenido en jaula metabólica o diuresis (animal/día)	0,27 €	0,54 €	1,07 €
	EXPPTS019	Equipamiento para laboratorio (cada acceso)	0,65 €	1,29 €	2,58 €
	EXPPTS020	Utilización de quirófanos conejo/rata (por hora)	2,02 €	4,04 €	8,07 €
	EXPPTS021	Uso exclusivo de Laboratorio (por semana)	26,90 €	53,79 €	107,58 €
	EXPPTS022	Hora de trabajo de Técnico Especialista	11,51 €	23,01 €	46,02 €
	EXPPTS023	Hora de trabajo de Técnico Superior	16,69 €	33,39 €	66,77 €
	EXPPTS024	Necropsia + informe (por individuo)	5,92 €	11,84 €	23,67 €

<b>UNIDAD</b>	<b>CONCEPTO</b>	<b>UGR<sup>(1)</sup></b>	<b>OPIS<sup>(2)</sup></b>	<b>PRI<sup>(3)</sup></b>
EXPPTS025	Obtención de órganos y muestras en fresco	2,96 €	5,92 €	11,84 €
EXPPTS026	Control sanitario (perfil completo) RATA (parcial - consultar)(sin descuento)	s.p.	s.p.	s.p.
EXPPTS027	Control sanitario (perfil completo) RATÓN (parcial - consultar)(sin descuento)	s.p.	s.p.	s.p.
EXPPTS028	Anotamopatología (sin descuento)	s.p.	s.p.	s.p.
EXPPTS029	Producción de anticuerpos monoclonales (sin descuento)	s.p.	s.p.	s.p.
EXPPTS030	Producción de anticuerpos policlonales (sin descuento)	s.p.	s.p.	s.p.
EXPPTS031	Extracción de sangre conejo (sin descuento)	s.p.	s.p.	s.p.
EXPPTS032	Sangrado terminal conejo (sin descuento)	s.p.	s.p.	s.p.
EXPPTS033	Extracción de sangre (vía normal) y obtención de suero (sin desc.)	s.p.	s.p.	s.p.
EXPPTS034	Exanguinación-sangrado total y obtención de suero (sin desc.)	s.p.	s.p.	s.p.
EXPPTS035	Anestesia gaseosa/individuo (sin descuento)	s.p.	s.p.	s.p.
EXPPTS036	Anestesia parenteral/individuo (sin descuento)	s.p.	s.p.	s.p.
EXPPTS037	Control de stock-gestion ANIBIO (rack completo/semana) (sin desc.)	14,26 €	28,51 €	57,02 €
EXPPTS038	Administración convencional de sustancias (dosis/animal)	0,55 €	1,11 €	2,21 €
EXPPTS039	Cruce rata/ratón programa previo (cruce/control neonatos/destete)	0,81 €	1,62 €	3,23 €
EXPPTS040	Marcaje-identificación (ratón/rata en oreja) - no incluye crotalo	0,14 €	0,27 €	0,54 €
EXPPTS041	Corta de cola para genotipaje	0,04 €	0,08 €	0,15 €

<b>UNIDAD</b>	<b>CONCEPTO</b>	<b>UGR<sup>(1)</sup></b>	<b>OPIS<sup>(2)</sup></b>	<b>PRI<sup>(3)</sup></b>	
	EXPPTS042	Control peso/consumo dieta (por cubeta)	0,68 €	1,35 €	2,70 €
	EXPPTS043	Eutanasia animal pequeño (cámara-gas)	0,10 €	0,19 €	0,38 €
	EXPPTS044	Eutanasia animales medianos (cámara-gas)	0,22 €	0,44 €	0,88 €
	EXPPTS045	Eutanasia sobredosis anestésico (rata/cobaya)	0,27 €	0,54 €	1,07 €
	EXPPTS046	Eutanasia sobredosis anestésico (conejo)	0,47 €	0,94 €	1,88 €
	EXPPTS047	Tratamiento restos animal pequeño (rata/ratón) (incluida congelación)	0,08 €	0,17 €	0,33 €
	EXPPTS048	Tratamiento restos animal mediano (conejo/cobaya)(incl. congelación)	0,20 €	0,40 €	0,80 €
	EXPPTS049	Tarjeta acceso (sin descuento)	0,54 €	1,08 €	2,16 €
	EXPPTS050	Suministro material fungible (sin descuento)	s.p.	s.p.	s.p.
	EXPPTS051	Saco de pienso rata-ratón mantenimiento (sin descuento)	7,32 €	14,64 €	29,28 €
	EXPPTS052	Saco de pienso rata/ratón cría (sin descuento)	7,14 €	14,29 €	28,57 €
	EXPPTS053	Saco de pienso para cobaya (12,5 kgrs.)(sin descuento)	6,71 €	13,42 €	26,84 €
	EXPPTS054	Saco de pienso para conejo (12,5 kgrs.)(sin descuento)	5,95 €	11,90 €	23,80 €
	EXPPTS055	Saco de viruta (sin descuento)	5,73 €	11,47 €	22,93 €
	EXPPTS056	Tarifa base transporte entre centros Granada (sin descuento)	0,86 €	1,72 €	3,43 €
	EXPPTS057	Transporte externo (sin descuento)	s.p.	s.p.	s.p.
	EXPPTS058	Embalaje para rata/ratón, con filtrina (sin descuento)	4,12 €	8,23 €	16,46 €

<b>UNIDAD</b>	<b>CONCEPTO</b>		<b>UGR<sup>(1)</sup></b>	<b>OPIS<sup>(2)</sup></b>	<b>PRI<sup>(3)</sup></b>
	EXPPTS059	Embalaje para transporte externo (sin descuento)	2,33 €	4,67 €	9,33 €
	EXPPTS060	Transporte interno UGR (sin descuento)	2,50 €	5,00 €	10,00 €
	EXPPTS063	Bolsa de Gel para transporte (sin descuento)	0,47 €	0,93 €	1,86 €
	EXPPTS64	Saco de viruta irradiada (sin descuento)	9,08 €	18,15 €	36,30 €
	EXPPTS65	Bolsa de pienso irradiado para rata-ratón cría 5 kgrs. (sin descuento)	5,51 €	11,01 €	22,02 €
	EXPPTS66	Bolsa de pienso irradiado para rata-ratón mantenimiento 4,5 kgrs. (s. descuento)	4,89 €	9,78 €	19,56 €
	EXPPTS67	Eutanasia por dislocación cervical (ratón)	0,05 €	0,10 €	0,20 €
	EXPPTS68	Mantenimiento de ratón con dieta en grupo (N>2)(por día)	0,12 €	0,24 €	0,47 €
	EXPPTS69	Mantenimiento ratón sin dieta en grupo (N>2)(por día)	0,06 €	0,12 €	0,23 €
	EXPPTS70	Mantenimiento ratón rack ventilado-cubeta pequeña (3-5 anim./MES)	21,23 €	42,46 €	84,91 €
	EXPPTS71	Mantenimiento ratón rack ventilado-cubeta grande (6-10 anim./MES)	42,46 €	84,93 €	169,85 €
	EXPPTS72	Mantenimiento acuario de 1 litro/mes (Zebra Fish)	2,61 €	5,22 €	10,44 €
	EXPPTS73	Cesión de ratones CD1 (20 a 25 gr..) bajo demanda. Sin descuento.	1,04 €	2,09 €	4,17 €
	EXPPTS74	Cesión de ratones NOD SCID Gamma (NSG bajo demanda. Sin descuento)	5,22 €	10,45 €	20,89 €
	EXPPTS75	Rata WISTAR por encargo, hasta 200 grs. Según condiciones. (Sin descuento)	1,31 €	2,62 €	5,23 €
	EXPPTS76	Rata WISTAR por encargo, 201-250 grs. Según condiciones. (Sin descuento)	1,70 €	3,40 €	6,79 €
	EXPPTS77	Rata WISTAR por encargo, 251-300 grs. Según condiciones. (Sin descuento)	2,09 €	4,18 €	8,35 €

UNIDAD	CONCEPTO		UGR <sup>(1)</sup>	OPIS <sup>(2)</sup>	PRI <sup>(3)</sup>
	EXPPTS78	Rata WISTAR por encargo, 301-350 grs. Según condiciones. (Sin descuento)	2,48 €	4,96 €	9,92 €
	EXPPTS79	Suplemento por cada 50 grs. adicionales de peso. Según condiciones. (Sin descuento)	0,39 €	0,79 €	1,57 €
	EXPPTS80	Cesión de ratones CD1 (26 a 30 gr..) bajo demanda. Sin descuento.	1,08 €	2,17 €	4,33 €
	EXPPTS81	Cesión de ratones CD1 (31 a 40 gr..) bajo demanda. Sin descuento.	1,12 €	2,25 €	4,49 €
	EXPPTS82	Rata Wistar mantenida en jaula individual tipo II, con dieta	0,39 €	0,79 €	1,57 €
	EXPPTS83	Rata, cepa distinta de Wistar, mantenida en jaula individual tipo II, con dieta	0,39 €	0,79 €	1,57 €
	EXPPTS84	Rata Wistar mantenida en jaula individual tipo II, sin dieta	0,33 €	0,65 €	1,30 €
	EXPPTS85	Rata, cepa distinta de Wistar, mantenida en jaula individual tipo II, sin dieta.	0,33 €	0,65 €	1,30 €
Gnotobióticos	GNOT01	Ratón axénico cedido (sin descuento)	25,00 €	50,00 €	100,00 €
	GNOT02	Mantenimiento en cubetas Isocages (hasta 4 animales/cubeta) (cubeta/día)	2,00 €	4,00 €	8,00 €
Resonancia magnética nuclear animal	RMA001	Hora de uso BioSpec 70/20	60,06 €	120,13 €	240,25 €
	RMA002	Agente de contraste (sin descuento)	s.p.	s.p.	s.p.
Producción de Dietas	UPD001	Kilo dieta AIN93G, con correctores vitamínicos y minerales comerciales (sin descuento)	3,41 €	6,82 €	13,63 €
	UPD002	Kilo dieta AIN93M, con correctores vitamínicos y minerales comerciales (sin descuento)	3,05 €	6,11 €	12,21 €
	UPD003	Kilo dieta AIN93G, con correctores vitamínicos y minerales fabricados (sin descuento)	3,86 €	7,71 €	15,42 €
	UPD004	Kilo dieta AIN93M, con correctores vitamínicos y minerales fabricados (sin descuento)	3,50 €	6,99 €	13,98 €
	UPD005	Kilo de pienso molido para cobaya (sin descuento)	0,54 €	1,08 €	2,16 €

<b>UNIDAD</b>	<b>CONCEPTO</b>		<b>UGR<sup>(1)</sup></b>	<b>OPIS<sup>(2)</sup></b>	<b>PRI<sup>(3)</sup></b>
	UPD006	Kilo de pienso molido para rata/ratón (sin descuento)	0,59 €	1,18 €	2,35 €
	UPD007	Kilo de pienso molido para conejo (sin descuento)	0,48 €	0,96 €	1,91 €
	UPD008	Hora de trabajo Técnico Especialista Grupo III	11,51 €	23,01 €	46,02 €
	UPD009	Varios (sin descuento)	s.p.	s.p.	s.p.
	UPD010	Kilo de pienso irradiado molido para rata/ratón cría. (Sin descuento)	1,10 €	2,20 €	4,40 €
	UPD011	Kilo de pienso irradiado molido para rata/ratón mantenimiento. (Sin descuento)	1,09 €	2,17 €	4,34 €
	UPD012	Transporte externo (sin descuento)	s.p.	s.p.	s.p.
	UPD013	Componente extra en la dieta (sin descuento)	s.p.	s.p.	s.p.
	UPD014	Transporte interno UGR (sin descuento)	2,50 €	5,00 €	10,00 €
	UPD015	Análisis control microbiológico por muestra (sin descuento)	11,25 €	22,50 €	45,00 €
	UPD016	Caja de empaquetado (sin descuento)	0,26 €	0,53 €	1,05 €
	UPD017	Bolsa de envasado al vacío (sin descuento)	0,13 €	0,26 €	0,51 €
Bioanálisis	BIO001	Hora de trabajo de Técnico Superior	16,69 €	33,39 €	66,77 €
	BIO002	Minuto de trabajo de Técnico Superior	0,28 €	0,55 €	1,10 €
	BIO003	Hora de uso de LUMINEX 200	11,01 €	22,02 €	44,04 €
	BIO004	Minuto de uso de LUMINEX 200 (mín. 15 min.)	2,75 €	5,51 €	11,01 €
	BIO005	Preparación de muestras con distintos kits para LUMINEX (sin descuento)	s.p.	s.p.	s.p.

UNIDAD	CONCEPTO		UGR <sup>(1)</sup>	OPIS <sup>(2)</sup>	PRI <sup>(3)</sup>
	BIO006	Determinación de marcadores bioquímicos (creación de perfiles) (sin descuento)	s.p.	s.p.	s.p.
	BIO007	Determinación de poblaciones hematológicas (por muestra)	1,24 €	2,48 €	4,96 €
	BIO008	AUTOSERVICIO. Uso termociclador y análisis de datos en placas de 96 pocillos	8,81 €	17,62 €	35,23 €
	BIO009	AUTOSERVICIO. Hora de uso de sistema de análisis de imagen	5,28 €	10,57 €	21,13 €
	BIO010	AUTOSERVICIO. Minuto de uso de sistema de análisis de imagen	0,09 €	0,18 €	0,36 €
	BIO011	Hora de uso de IVIS SPECTRUM/XGI-8 Anestesia	14,05 €	28,10 €	56,20 €
	BIO012	Media hora de uso de IVIS SPECTRUM/XGI-8 Anestesia	7,02 €	14,05 €	28,09 €
	BIO013	Hora de uso de Luminómetro GloMax	6,27 €	12,53 €	25,06 €
	BIO014	Media hora de uso de Luminómetro GloMax	3,14 €	6,27 €	12,54 €
Citometría de flujo	CFL001	1/2 hora de análisis simple. Sin Sorter	5,81 €	11,63 €	23,25 €
	CFL002	1/2 hora de análisis simple en AUTOSERVICIO en FACSCAN	4,65 €	9,31 €	18,61 €
	CFL003	Varios (sin descuento)	s.p.	s.p.	s.p.
	CFL004	Hora de análisis complejo. Incluido Sorter	24,16 €	48,32 €	96,64 €
	CFL005	Material fungible de laboratorio (sin descuento)	s.p.	s.p.	s.p.
	CFL006	Hora de trabajo de Técnico Superior	16,69 €	33,39 €	66,77 €
	FLC001	Hora de análisis simple. Sin Sorter	11,63 €	23,25 €	46,50 €
	FLC002	Hora de Sorter	22,85 €	45,71 €	91,41 €

UNIDAD	CONCEPTO		UGR <sup>(1)</sup>	OPIS <sup>(2)</sup>	PRI <sup>(3)</sup>
	FLC003	Varios. (Sin descuento)	s.p.	s.p.	s.p.
Información genética	ING001	Hora de trabajo de Técnico Superior	16,69 €	33,39 €	66,77 €
	ING002	Material fungible de laboratorio (sin descuento)	s.p.	s.p.	s.p.
	ING003	Análisis de Fragmentos, por reacción: Rox 500 (600-700 pb) de 1 a 48 reacciones	2,09 €	4,18 €	8,35 €
	ING004	Análisis de Fragmentos, por reacción: Rox 500 (600-700 pb) de 49 a 96 reacciones	1,99 €	3,97 €	7,94 €
	ING005	Análisis de Fragmentos, por reacción: Liz 1200 (1200 pb) de 1 a 48 reacciones	2,35 €	4,70 €	9,40 €
	ING006	Análisis de Fragmentos, por reacción: Liz 1200 (1200 pb) de 49 a 96 reacciones	2,22 €	4,44 €	8,88 €
	ING007	Varios. (Sin descuento)	s.p.	s.p.	s.p.
	ING008	Secuenciación de ADN con reacción de secuenciación hecha (p/r).	2,35 €	4,70 €	9,40 €
	ING009	Secuenciación de ADN, por reacción: de 1 a 48 reacciones, hasta 800 pb.	6,79 €	13,58 €	27,16 €
	ING010	Secuenciación de ADN, por reacción: de 49 a 96 reacciones, hasta 800 pb.	4,40 €	8,80 €	17,60 €
	ING011	PCR a tiempo real (placa de 96 pocillos). AUTOSERVICIO	5,22 €	10,45 €	20,89 €
	ING012	Medidor de placas y muestras NanoQuant. AUTOSERVICIO (hora)	1,04 €	2,09 €	4,17 €
	ING013	Nano Quant. AUTOSERVICIO NOCTURNO (periodo: de 13h a 9h)	4,18 €	8,36 €	16,71 €
	ING014	MiSeq. Formación de librerías, por reacción.	78,34 €	156,68 €	313,36 €
	ING015	Cartridge MiSeq Reagent Kit v2 (50 ciclos). Sin descuento	s.p.	s.p.	s.p.
	ING016	Cartridge MiSeq Reagent Kit v2 (300 ciclos). Sin descuento	s.p.	s.p.	s.p.



UNIDAD	CONCEPTO		UGR <sup>(1)</sup>	OPIS <sup>(2)</sup>	PRI <sup>(3)</sup>
	ING017	Cartridge MiSeq Reagent Kit v2 (500 ciclos). Sin descuento	s.p.	s.p.	s.p.
	ING018	Cartridge MiSeq Reagent Micro Kit v2 (300 ciclos). Sin descuento	s.p.	s.p.	s.p.
	ING019	Cartridge MiSeq Reagent Nano Kit v2 (300 ciclos). Sin descuento	s.p.	s.p.	s.p.
	ING020	Cartridge MiSeq Reagent Nano kit v2 (500 ciclos). Sin descuento	s.p.	s.p.	s.p.
	ING021	Medición Bioanalizador, por reacción.	4,11 €	8,21 €	16,42 €
	ING022	Formación de DAL (por reacción)	20,89 €	41,78 €	83,56 €
	ING023	Uso del equipo MiSeq de ILLUMINA (por días)	52,23 €	104,45 €	208,90 €
	ING025	Cartridge MiSeq Reagent Kit, v3 (600 ciclos). Sin descuento	s.p.	s.p.	s.p.
Radiobioquímica e inmunoanálisis	LAR001	Hora de trabajo de Técnico Superior	16,69 €	33,39 €	66,77 €
	LAR002	Seguimiento de proliferación celular (por medida y muestra)	0,10 €	0,19 €	0,38 €
	LAR003	Reactivos y consumibles para ensayos (sin descuento)	s.p.	s.p.	s.p.
	LAR004	Optimización de protocolo de ensayo en robot	47,00 €	94,01 €	188,01 €
	LAR005	Sesión de procesamiento automático de ensayo	41,78 €	83,57 €	167,13 €
	LAR006	Sesión de procesamiento manual de ensayo	10,45 €	20,89 €	41,78 €
	LAR007	Suplemento por ensayo con marcaje radiactivo (por sesión)	15,67 €	31,34 €	62,67 €
	LAR008	Análisis de parámetro de ensayo (por muestra)	0,08 €	0,15 €	0,30 €
	LAR009	Análisis multiplex de parámetros de ensayo (por muestra)	0,16 €	0,31 €	0,62 €

<b>UNIDAD</b>	<b>CONCEPTO</b>		<b>UGR<sup>(1)</sup></b>	<b>OPIS<sup>(2)</sup></b>	<b>PRI<sup>(3)</sup></b>
	LAR010	Análisis de DMR Label-Free (por muestra)	0,21 €	0,42 €	0,83 €
	LAR011	Análisis citométrico asistido por imagen (por muestra)	0,16 €	0,31 €	0,62 €
	LAR012	Análisis cinético (por minuto y muestra)	0,11 €	0,21 €	0,42 €
	LAR013	Sesión V3 de electroforesis y transferencia	7,83 €	15,67 €	31,33 €
	LAR014	Captura de imagen en fotodocumentador	3,14 €	6,27 €	12,54 €
	LAR015	Lavado automático de placa (por sesión)	3,92 €	7,84 €	15,67 €
	LAR016	Tratamiento post-analítico de datos (por sesión)	2,61 €	5,22 €	10,44 €
Laboratorio de cultivo celular	LCC001	Alquiler de laboratorio (por día)	27,52 €	55,05 €	110,09 €
	LCC002	Alquiler de laboratorio (sesiones de 2 horas)	2,61 €	5,22 €	10,44 €
	LCC003	Siembra de poblaciones resultado sorter	1,31 €	2,62 €	5,23 €
	LCC004	Varios (sin descuento)	s.p.	s.p.	s.p.
Laboratorio de experimentación biológica	LEB001	Hora de alquiler de laboratorio en autoservicio (mín. 2 horas)	2,61 €	5,22 €	10,44 €
	LEB002	Uso cabina de cultivo en anaerobiosis (hora)	1,04 €	2,09 €	4,17 €
	LEB003	Varios (sin descuento)	s.p.	s.p.	s.p.
Laboratorio de experimentación celular	LEC001	Alquiler de Laboratorio (por día)	27,52 €	55,05 €	110,09 €
	LEC002	Hora de trabajo de Técnico Superior	27,52 €	55,05 €	110,09 €
	LEC003	Material fungible (sin descuento)	s.p.	s.p.	s.p.

UNIDAD	CONCEPTO		UGR <sup>(1)</sup>	OPIS <sup>(2)</sup>	PRI <sup>(3)</sup>
	LEC004	Varios (sin descuento)	s.p.	s.p.	s.p.
	LEC005	Alquiler de Laboratorio (sesiones de 2 horas)	2,61 €	5,22 €	10,44 €
	LEC006	Siembra de poblaciones resultado sorter	1,31 €	2,62 €	5,23 €
Liofilización y secuenciación	LIO001	24 horas de liofilización	18,11 €	36,23 €	72,45 €
	LIO002	Varios. (Sin descuento)	s.p.	s.p.	s.p.
	LIO014	Secuenciación de péptidos (tarifa base por los 6 primeros aminoácidos)	45,62 €	91,24 €	182,48 €
	LIO015	Secuenciación de péptidos (cada aminoácido adicional)	4,56 €	9,12 €	18,24 €
	LIO020	Hora de HPLC de péptidos	4,78 €	9,56 €	19,12 €
	LIO021	Minuto de HPLC de péptidos (mínimo 30)	0,09 €	0,18 €	0,35 €
Radiología experimental	RE001	Hora de uso de dependencias RE para formación	66,05 €	132,10 €	264,20 €
	RE002	Hora de trabajo de Técnico Superior	16,69 €	33,39 €	66,77 €
	RE003	Minuto de trabajo de Técnico Superior	0,28 €	0,55 €	1,10 €
	RE004	Desarrollo y validación de procedimientos. (Sin descuento)	s.p.	s.p.	s.p.
	RE005	Precio mínimo de irradiación (I-RX)	33,03 €	66,05 €	132,10 €
	RE006	I-RX Volt. > 150 kV, facturación/minuto para t > 25 min.	1,38 €	2,75 €	5,50 €
	RE007	I-RX Volt. < 150 kV, facturación/minuto para t > 60 minutos	0,55 €	1,11 €	2,21 €
	RE008	Precio mínimo de irradiación (I-RG)	22,02 €	44,04 €	88,07 €

<b>UNIDAD</b>	<b>CONCEPTO</b>	<b>UGR<sup>(1)</sup></b>	<b>OPIS<sup>(2)</sup></b>	<b>PRI<sup>(3)</sup></b>
RE009	Tiempo de irradiación < 60 min. (I-RG)	33,03 €	66,05 €	132,10 €
RE010	Tiempo de irradiación 60-120 min. (I-RG)	55,04 €	110,09 €	220,17 €
RE011	Tiempo de irradiación 120-220 min. (I-RG)	68,80 €	137,60 €	275,20 €
RE012	Tiempo de irradiación >220 min., facturación por min. (I-RG)	0,27 €	0,55 €	1,09 €
RE013	Hora de autoservicio	5,50 €	11,01 €	22,01 €
RE014	Hora de medida en Contador Beta	10,87 €	21,74 €	43,48 €
RE015	Minuto de medida en Contador Beta (min. 5)	0,91 €	1,81 €	3,62 €
RE016	Hora de medida en Contador Gamma	10,87 €	21,74 €	43,48 €
RE017	Minuto de medida en Contador Gamma (mín. 5)	0,91 €	1,81 €	3,62 €
RE018	Hora de uso Harvester Brandel	13,76 €	27,52 €	55,03 €
RE019	Almacenaje cada isótopo en cámara fría/congelador (mes)	4,52 €	9,04 €	18,08 €
RE020	Monitorización de niveles de radiación y contaminación	4,13 €	8,26 €	16,51 €
RE021	Minuto de gestión de residuos	0,28 €	0,55 €	1,10 €
RE022	Hora de descontaminación (Sin descuento)	27,52 €	55,05 €	110,09 €
RE023	Contaminación Superficial (Sin descuento)	68,80 €	137,60 €	275,20 €
RE024	Tasa de dosis (Sin descuento)	68,80 €	137,60 €	275,20 €
RE025	Uso de Instrumentación auxiliar (Sin descuento)	s.p.	s.p.	s.p.

<b>UNIDAD</b>	<b>CONCEPTO</b>		<b>UGR<sup>(1)</sup></b>	<b>OPIS<sup>(2)</sup></b>	<b>PRI<sup>(3)</sup></b>
	RE026	Varios (Sin descuento)	s.p.	s.p.	s.p.
	RE027	Dosimetría / mes (Sin descuento)	1,65 €	3,30 €	6,60 €
	RE028	Irradiación de materiales alta dosis (por irradiación)	78,34 €	156,68 €	313,36 €
	RE029	Fuentes radioactivas no encapsuladas (sin descuento)	s.p.	s.p.	s.p.
	RE030	Uso de incubador CO2 (balda/día)	0,34 €	0,68 €	1,35 €
	RE031	Uso cabina de bioseguridad (hora)	0,26 €	0,52 €	1,04 €
Cultivos de tejidos y banco celular	TC001	Cultivo congelado	89,03 €	178,06 €	356,12 €
	TC002	Cultivo en crecimiento en frasco de 25 cm2	117,09 €	234,17 €	468,34 €
	TC003	Día mantenimiento cultivo en banco de células	4,19 €	8,37 €	16,74 €
	TC004	Medios de cultivo. 100 ml, 500 ml, 1000 ml.. (Sin descuento)	s.p.	s.p.	s.p.
	TC005	Mes de almacenaje Vial en N2 líquido	1,68 €	3,36 €	6,71 €
	TC006	Mes almacenaje en contenedor (10x15x15cm) a +851	4,19 €	8,37 €	16,74 €
	TC007	Transporte. (Sin descuento)	s.p.	s.p.	s.p.
	TC008	Varios. (Sin descuento)	s.p.	s.p.	s.p.
	TC009	Hora de manipulación de cultivo	27,52 €	55,05 €	110,09 €
	TC010	Recargo por línea celular nueva (sin descuento)	47,00 €	94,01 €	188,01 €
Datación por C-14	C14001	Determinación de muestras	132,10 €	264,20 €	528,40 €

UNIDAD	CONCEPTO		UGR <sup>(1)</sup>	OPIS <sup>(2)</sup>	PRI <sup>(3)</sup>
	C14002	Preparación de muestras	55,04 €	110,09 €	220,17 €
	C14003	Varios. (Sin descuento)	s.p.	s.p.	s.p.
ICP Masas	ICP001	Preparación de muestras	25,57 €	51,13 €	102,26 €
	ICP002	Varios (sin descuento)	s.p.	s.p.	s.p.
	ICP003	Medida ultralimpia	17,04 €	34,07 €	68,14 €
	ICP004	Medida de muestras	5,12 €	10,24 €	20,47 €
	ICP005	Hora de trabajo de Técnico Superior	16,69 €	33,39 €	66,77 €
	ICP006	Hora de medida por ablación láser	28,22 €	56,44 €	112,87 €
Laboratorio de análisis de isótopos estables	LIE001	Análisis de carbonatos por el sistema de entrada doble (isótopos estables de C y O) (por muestra)	15,14 €	30,27 €	60,54 €
	LIE002	Medidas simultáneas de isótopos estables de C y N en materia orgánica (por muestra)	9,24 €	18,47 €	36,94 €
	LIE003	Medida individual de isótopos estables de S en sólidos (por muestra)	10,26 €	20,52 €	41,04 €
	LIE004	Pesada y encapsulación (por muestra)	1,03 €	2,05 €	4,10 €
	LIE005	Medidas de isótopos estables de O en sólidos por pirolisis (por muestra)	10,78 €	21,55 €	43,10 €
	LIE006	Medida de isótopos estables de H en sólidos por pirolisis (por muestra) (Consultar con técnico)	10,78 €	21,55 €	43,10 €
	LIE007	Hora de tratamiento de muestra	16,69 €	33,39 €	66,77 €
	LIE008	Medida de isótopos estables de C, H y N por cromatografía de gases (hora)	17,19 €	34,38 €	68,75 €
	LIE009	Material (sin descuentos)	s.p.	s.p.	s.p.

UNIDAD	CONCEPTO		UGR <sup>(1)</sup>	OPIS <sup>(2)</sup>	PRI <sup>(3)</sup>
	LIE010	Varios (sin descuento)	s.p.	s.p.	s.p.
	LIE011	Medidas simultáneas de isótopos estables de oxígeno y deuterio en aguas naturales	5,00 €	10,00 €	20,00 €
Perforación y testificación de rocas	PTR001	Desplazamiento camión Unidad PTR (€/Km) (Sin descuento)	0,16 €	0,31 €	0,62 €
	PTR002	Emplazamiento, retirada y sellado del pozo	50,15 €	100,30 €	200,60 €
	PTR003	Sondeo en SUELOS (metro lineal)	8,88 €	17,76 €	35,52 €
	PTR004	Sondeo en ROCAS BLANDAS (metro lineal)	10,97 €	21,94 €	43,87 €
	PTR005	Sondeo en ROCAS DE DUREZA MEDIA (metro lineal)	13,84 €	27,68 €	55,36 €
	PTR006	Sondeo en ROCAS (con diamante, metro lineal)	20,89 €	41,78 €	83,56 €
	PTR007	Sondeo en GRAVAS, BOLOS y BLOQUES SUELTOS (metro lineal)	19,59 €	39,17 €	78,34 €
	PTR008	Unidad de ensayo de penetración estándar (S.P.T.)	4,70 €	9,40 €	18,80 €
	PTR009	Toma de muestra inalterada (muestra)	6,01 €	12,01 €	24,02 €
	PTR010	Tubo CORELINE de 80 mm. (Sin descuento)	7,75 €	15,50 €	30,99 €
	PTR011	Tubo CORELINE de 68 mm. (Sin descuento)	5,18 €	10,37 €	20,73 €
	PTR012	Testigo parafinado (unidad)	6,01 €	12,01 €	24,02 €
	PTR013	Testigo protegido (unidad)	5,22 €	10,45 €	20,89 €
	PTR014	Caja portatestigos (3 mts./caja) (Sin descuento)	1,55 €	3,10 €	6,19 €
	PTR016	Toma de datos con una sonda (metro lineal)	1,04 €	2,09 €	4,17 €

<b>UNIDAD</b>	<b>CONCEPTO</b>		<b>UGR<sup>(1)</sup></b>	<b>OPIS<sup>(2)</sup></b>	<b>PRI<sup>(3)</sup></b>
	PTR017	Toma de datos con cuatro sondas (metro lineal en pozo hecho por el CIC)	2,61 €	5,22 €	10,44 €
	PTR018	Desplazamiento equipo testificación a zona de trabajo (€/km.) (Sin descuento)	0,05 €	0,10 €	0,20 €
	PTR019	Emplazamiento equipo de testificación en un punto	26,11 €	52,23 €	104,45 €
	PTR020	Suplemento 10% por sondeos entre 25 y 50 mts (metro lineal)	s.p.	s.p.	s.p.
	PTR021	Suplemento 20% por sondeos entre 50 y 75 mts. (metro lineal)	s.p.	s.p.	s.p.
	PTR022	Suplemento 30% por sondeos mayores a 75 mts. (metro lineal)	s.p.	s.p.	s.p.
	PTR023	Suplemento 20% por sondeo inclinado (metro lineal)	s.p.	s.p.	s.p.
	PTR024	Tubo piezométrico (metro) (Sin descuento)	s.p.	s.p.	s.p.
	PTR025	Tubo de PVC (metro) (Sin descuento)	s.p.	s.p.	s.p.
	PTR026	Dietas (Sin descuento)	s.p.	s.p.	s.p.
	PTR027	Desplazamiento todoterreno (€/km.) (Sin descuento)	0,05 €	0,10 €	0,20 €
	PTR028	Salida todoterreno por jornada (Sin descuento)	16,51 €	33,03 €	66,05 €
	PTR029	Hora de trabajo de Técnico Superior	16,69 €	33,39 €	66,77 €
	PTR030	Varios (Sin descuento)	s.p.	s.p.	s.p.
	PTR031	Hora de uso de máquina perforadora	26,11 €	52,23 €	104,45 €
	PTR032	Fabricación bandeja portatestigos	20,49 €	40,98 €	81,95 €
	PTR033	Materiales bandeja portatestigos (sin descuento)	s.p.	s.p.	s.p.



UNIDAD	CONCEPTO		UGR <sup>(1)</sup>	OPIS <sup>(2)</sup>	PRI <sup>(3)</sup>
	PTR034	Cuba de agua (sin descuento)	s.p.	s.p.	s.p.
Espectrometría de masas con fuente de ionización termica	TIMS001	Isocrona Rb/Sr. Por muestra	62,67 €	125,35 €	250,69 €
	TIMS002	Isocrona Sm/Nd. Por muestra	73,12 €	146,24 €	292,47 €
	TIMS003	Isocrona Rb/Sr y Sm/Nd. Por muestra	104,46 €	208,91 €	417,82 €
	TIMS004	Relaciones isotópicas Sr/Sr	41,78 €	83,57 €	167,13 €
	TIMS005	Relaciones isotópicas Nd/Nd	52,23 €	104,45 €	208,90 €
	TIMS006	Relaciones isotópicas Sr/Sr y Nd/Nd	83,56 €	167,13 €	334,25 €
	TIMS007	Ataque ultralimpio	31,34 €	62,67 €	125,34 €
	TIMS008	Varios. (Sin descuento)	s.p.	s.p.	s.p.
Microsonda iónica	MI001	Día de uso de la Microsonda Iónica	783,40 €	1.566,81 €	3.133,61 €
	MI002	Preparación y documentación de muestras SHRIMP (por probeta)	97,93 €	195,85 €	391,70 €
	MI004	Varios (Sin descuento)	s.p.	s.p.	s.p.
Microscopía de fuerza atómica	AFM001	Hora de sesión con Microscopio de Fuerza Atómica	23,50 €	47,01 €	94,01 €
	AFM002	Adquisición punta PPP-NCHR 5M para topografía Modo no contacto (sin descuento)	s.p.	s.p.	s.p.
	AFM003	Adquisición punta PPP-CONTSCR 10M para topografía Modo contacto (sin descuento)	s.p.	s.p.	s.p.
	AFM004	Hora alquiler punta PPP-NCHR 5M para topografía Modo no contacto (sin descuento)	s.p.	s.p.	s.p.
	AFM005	Hora de alquiler punta PPP-CONTSCR 10M para topografía Modo contacto (sin descuento)	s.p.	s.p.	s.p.

<b>UNIDAD</b>	<b>CONCEPTO</b>		<b>UGR<sup>(1)</sup></b>	<b>OPIS<sup>(2)</sup></b>	<b>PRI<sup>(3)</sup></b>
	AFM006	Sustrato de mica para la deposición de la muestra (sin descuento)	s.p.	s.p.	s.p.
	AFM007	Sustrato de HOPG para la deposición de la muestra (sin descuento)	s.p.	s.p.	s.p.
	AFM008	Sustrato de silicio para la deposición de la muestra (sin descuento)	s.p.	s.p.	s.p.
	AFM009	Hora de trabajo de Técnico Superior	16,69 €	33,39 €	66,77 €
	AFM010	Varios (sin descuento)	s.p.	s.p.	s.p.
	AFM011	Hora de alquiler punta CDT-CONTR para medidas de C-AFM (Sin descuento)	s.p.	s.p.	s.p.
	AFM012	Hora de alquiler punta NSC - 14 para medidas de FMM (Sin descuento)	s.p.	s.p.	s.p.
	AFM013	Sustrato para C-AFM: Silicon Wafer P-(Boron) doped. (Sin descuento)	s.p.	s.p.	s.p.
	AFM014	Sustrato para C-AFM: Silicon Wafer N-(As) doped. (Sin descuento)	s.p.	s.p.	s.p.
	AFM015	Hora de alquiler de punta CONTSCPt para medidas de C-AFM (Sin descuento)	s.p.	s.p.	s.p.
	AFM016	Adquisición de punta CONSPt para medidas de C_AFM (sin descuento)	s.p.	s.p.	s.p.
	AFM017	Adquisición de punta CDT-CONTR para medidas de C_AFM (sin descuento)	s.p.	s.p.	s.p.
	AFM018	Adquisición de punta NSC-14 para medidas de FMM (sin descuento)	s.p.	s.p.	s.p.
	AFM019	Adquisición de puntas NSC-36 para topografía de contacto muestras biológicas (s.d.)	s.p.	s.p.	s.p.
	AFM020	Hora de alquiler de punta NSC-36 para topografía de contacto muestras biológicas (s.d.)	s.p.	s.p.	s.p.
	AFM021	Hora de alquiler de punta MFMR para topografía modo MFM (s.d.)	s.p.	s.p.	s.p.
Microscopía de barrido láser confocal	CLSM001	Hora de uso del instrumento	9,01 €	18,01 €	36,02 €

UNIDAD	CONCEPTO		UGR <sup>(1)</sup>	OPIS <sup>(2)</sup>	PRI <sup>(3)</sup>
	CLSM002	Reactivos para laboratorio (sin descuento)	s.p.	s.p.	s.p.
	CLSM004	Varios (sin descuento)	s.p.	s.p.	s.p.
Microsonda de electrones	EPM001	Hora de uso del instrumento	16,44 €	32,88 €	65,75 €
	EPM002	Minuto de uso del instrumento	0,29 €	0,58 €	1,15 €
	EPM003	Varios. (Sin descuento)	s.p.	s.p.	s.p.
Microscopía electrónica de barrido ambiental	ESEM001	M. de Barrido Ambiental con Técnico (hora)	16,44 €	32,88 €	65,75 €
	ESEM002	Hora de uso de instrumento con platina peltier o platina de calentamiento EP	22,41 €	44,82 €	89,64 €
	ESEM003	Microscopio de Barrido Ambiental de alta resolución (hora)	21,10 €	42,21 €	84,41 €
	ESEM004	Escaneo QUEM SCAN (hora)	16,44 €	32,88 €	65,75 €
	ESEM005	WET STEM / Crio estación (hora)	23,63 €	47,27 €	94,53 €
	ESEM006	Varios (sin descuento)	s.p.	s.p.	s.p.
	ESEM007	Hora de trabajo de Técnico Superior	16,69 €	33,39 €	66,77 €
	ESEM008	Procesado QUEM SCAN autoservicio (hora)	5,22 €	10,45 €	20,89 €
	ESEM009	M.de Barrido Ambiental en autoservicio (hora)	13,15 €	26,31 €	52,61 €
Microscopía electrónica de barrido de alta resolución	HRSEM001	Hora de uso de instrumento	22,41 €	44,82 €	89,64 €
	HRSEM002	Hora de trabajo de Técnico Superior	16,69 €	33,39 €	66,77 €
	HRSEM003	Varios (sin descuento)	s.p.	s.p.	s.p.

UNIDAD	CONCEPTO		UGR <sup>(1)</sup>	OPIS <sup>(2)</sup>	PRI <sup>(3)</sup>
M. E. de transmisión de alta resolución FEI TITAN	HRTEM001	Hora uso Microscópio de Transmisión de Alta Resolución FEI TITAN	40,00 €	80,00 €	160,00 €
	HRTEM002	Minuto uso Microscopio de Transmisión de Alta Resolución FEI TITAN	0,65 €	1,30 €	2,60 €
	HRTEM003	Preparación de una muestra en rejilla	10,00 €	20,00 €	40,00 €
	HRTEM004	Soporte (sin descuento)	s.p.	s.p.	s.p.
	HRTEM005	Varios (sin descuento)	s.p.	s.p.	s.p.
M. E. de transmisión de alta resolución Thermo Fisher TALOS	HRTEMI01	Hora de uso Microscopio Alta Resolución Thermo-Fisher TALOS	35,00 €	70,00 €	140,00 €
	HRTEMI02	Minuto uso Microscopio Alta Resolución Thermo-Fisher TALOS (mín. 15)	0,58 €	1,17 €	2,33 €
	HRTEMI03	Preparación de una muestra en rejilla	10,00 €	20,00 €	40,00 €
	HRTEMI04	Soporte (sin descuento)	s.p.	s.p.	s.p.
	HRTEMI05	Varios (sin descuento)	s.p.	s.p.	s.p.
Lab. preparación muestras mediante técnicas especiales	LPTE01	Pulido Iónico (por muestra)	40,12 €	80,24 €	160,48 €
	LPTE02	Hora de trabajo de Técnico Superior	16,69 €	33,39 €	66,77 €
	LPTE03	Adelgazamiento iónico	9,14 €	18,28 €	36,56 €
	LPTE04	Metalización con oro (1 a 9 muestras)	6,18 €	12,36 €	24,71 €
	LPTE05	Metalización carbón por rodillo y W (1-6 tambores ó 1 lamina)	7,41 €	14,82 €	29,64 €
	LPTE06	Metalización carbón y carbón platino cañón electrones (1- 6 tambores ó 1 lámina)	8,26 €	16,52 €	33,03 €
	LPTE07	Pulido Mecánico (por muestra)	20,06 €	40,12 €	80,24 €

UNIDAD	CONCEPTO		UGR <sup>(1)</sup>	OPIS <sup>(2)</sup>	PRI <sup>(3)</sup>
	LPTE08	Sputtering Cr/Pt (1- 6 tambores ó 1 lámina)	8,26 €	16,52 €	33,03 €
Microtomografía de Rayos X	MCTX01	Sesión de microtomografía (hasta 4 horas)	40,00 €	80,00 €	160,00 €
	MCTX02	Sesión de hasta 24 horas de microtomografía (sesión)	240,00 €	480,00 €	960,00 €
	MCTX04	Hora trabajo de Técnico Superior	16,69 €	33,39 €	66,77 €
	MCTX05	Varios (sin descuento)	s.p.	s.p.	s.p.
	MCTX06	Hora de procesado de muestras en autoservicio	5,22 €	10,45 €	20,89 €
Microscopía electrónica	ME001	Hora de microscopio electrónico de transmisión	15,04 €	30,07 €	60,14 €
	ME002	Hora de uso de aplicaciones informáticas	1,10 €	2,20 €	4,40 €
	ME003	Procesado base de muestras biológicas para TEM	16,48 €	32,95 €	65,90 €
	ME004	Incremento por muestras (TEM)	8,24 €	16,48 €	32,95 €
	ME005	Tinción negativa (1 muestra)	3,70 €	7,39 €	14,78 €
	ME006	Hora de trabajo de Técnico Superior	16,69 €	33,39 €	66,77 €
	ME007	Porta con corte semifino	0,39 €	0,79 €	1,57 €
	ME008	Otras técnicas (consultar)	s.p.	s.p.	s.p.
	ME009	Material (sin descuento)	s.p.	s.p.	s.p.
	ME010	Varios (sin descuento)	s.p.	s.p.	s.p.
Microscopía de fluorescencia y confocal	MFC001	Microscopio óptico con Fluorescencia en AUTOSERVICIO tutelado (hora)	4,51 €	9,03 €	18,05 €

<b>UNIDAD</b>	<b>CONCEPTO</b>		<b>UGR<sup>(1)</sup></b>	<b>OPIS<sup>(2)</sup></b>	<b>PRI<sup>(3)</sup></b>
	MFC002	Microscopio óptico con Fluorescencia con técnico (hora)	10,03 €	20,06 €	40,12 €
	MFC003	Uso de aplicaciones informáticas AUTOSERVICIO (hora)	1,26 €	2,51 €	5,02 €
	MFC004	Microscopio confocal AUTOSERVICIO tutelado (hora)	8,80 €	17,61 €	35,21 €
	MFC005	Microscopio Confocal (hora)	15,05 €	30,09 €	60,18 €
	MFC006	Suplemento Confocal Célula Viva (hora)	2,51 €	5,02 €	10,03 €
	MFC007	Uso Criostato en AUTOSERVICIO (hora)	10,03 €	20,06 €	40,12 €
	MFC008	Hora de trabajo de Técnico Superior	16,32 €	32,64 €	65,27 €
	MFC009	Inclusión de muestra en parafina (sin descuento) (por unidad)	0,19 €	0,38 €	0,75 €
	MFC010	Inclusión de muestra en OCT (sin descuento) (por unidad)	0,75 €	1,51 €	3,01 €
	MFC011	Porta de adhesión para cortes de microtomo/criostato (sin descuento) (por unidad)	0,10 €	0,21 €	0,41 €
	MFC012	Tinción de Hematoxilina-Eosina por porta (sin descuento) (por unidad)	0,50 €	1,01 €	2,01 €
	MFC013	Otras tinciones y técnicas (consultar) (sin descuento)	s.p.	s.p.	s.p.
	MFC014	Caja para portaobjetos según tamaño (sin descuento)	s.p.	s.p.	s.p.
	MFC015	Material fungible (sin descuento)	s.p.	s.p.	s.p.
	MFC016	Varios (sin descuento)	s.p.	s.p.	s.p.
Microscopía óptica	MO001	Hora de uso del instrumento	1,32 €	2,64 €	5,28 €
	MO002	Carrete de fotografía	6,84 €	13,69 €	27,37 €

UNIDAD	CONCEPTO		UGR <sup>(1)</sup>	OPIS <sup>(2)</sup>	PRI <sup>(3)</sup>
	MO003	Varios. (Sin descuento)	s.p.	s.p.	s.p.
Microscopía confocal multifotón	MTF001	Microscopio Confocal (hora)	15,05 €	30,09 €	60,18 €
	MTF002	Suplemento Confocal Célula Viva (hora)	2,51 €	5,02 €	10,03 €
	MTF003	Suplemento Módulo Multifotón (hora)	2,51 €	5,02 €	10,03 €
	MTF004	Varios (sin descuento)	s.p.	s.p.	s.p.
Preparación muestras minerales	PLD001	Probeta cilíndrica (30 mm)	10,29 €	20,58 €	41,15 €
	PLD002	Probeta cuadrada (30 mm)	10,29 €	20,58 €	41,15 €
	PLD003	Lámina delgado-pulida (28x46 mm)	10,29 €	20,58 €	41,15 €
	PLD004	Lámina delgada con cubreobjetos (28x46 mm)	4,11 €	8,22 €	16,44 €
	PLD005	Lámina delgada cobre consolidada (28x46 mm)	7,21 €	14,42 €	28,84 €
	PLD007	Lámina delgada cubreobjetos manual (28x46 mm)	9,77 €	19,54 €	39,08 €
	PLD008	Lámina delgado-pulida adel. man.(28x46 mm)	11,32 €	22,63 €	45,26 €
	PLD009	Hora de trabajo Técnico Especialista	11,51 €	23,01 €	46,02 €
	PLD011	Varios. (Sin descuento)	s.p.	s.p.	s.p.
Preparación muestras biológicas	PMB001	Hora de trabajo Técnico Superior	16,69 €	33,39 €	66,77 €
	PMB002	Minuto de trabajo Técnico Superior (mínimo 15)	0,29 €	0,58 €	1,15 €
	PMB003	Procesado base de muestras biológicas para TEM	16,48 €	32,95 €	65,90 €

<b>UNIDAD</b>	<b>CONCEPTO</b>		<b>UGR(1)</b>	<b>OPIS(2)</b>	<b>PRI(3)</b>
	PMB004	Incremento por muestra (TEM)	8,24 €	16,48 €	32,95 €
	PMB005	Tinción negativa (1 muestra)	3,70 €	7,39 €	14,78 €
	PMB006	Procesado muestra biológica para SEM	17,29 €	34,58 €	69,16 €
	PMB007	Rejilla. (Sin descuento)	0,20 €	0,40 €	0,80 €
	PMB008	Rejilla Cu y Ni con película soporte. (Sin descuento)	0,57 €	1,14 €	2,28 €
	PMB009	Metalización oro (1-6 muestras)	6,18 €	12,36 €	24,71 €
	PMB010	Metalización carbón (1-9 muestras)	7,41 €	14,82 €	29,64 €
	PMB011	Materiales. (Sin descuento)	s.p.	s.p.	s.p.
	PMB012	Varios. (Sin descuento)	s.p.	s.p.	s.p.
	PMB013	Rejilla Au con película de carbón. (Sin descuento)	s.p.	s.p.	s.p.
	PMB014	Archivador de rejillas. (Sin descuento)	s.p.	s.p.	s.p.
	PMB015	Portamuestras SEM. (Sin descuento)	s.p.	s.p.	s.p.
	PMB016	Caja SEM para 1 muestra. (Sin descuento)	s.p.	s.p.	s.p.
	PMB017	Rejilla de Cu con película de carbón. (Sin descuento)	s.p.	s.p.	s.p.
	PMB018	HORA DE AUTOSERVICIO Criostato/Vibratomo	11,01 €	22,02 €	44,04 €
	PMB019	Caja SEM para 4 muestras (Sin descuento)	s.p.	s.p.	s.p.
	PMB020	Caja SEM para 12 muestras (Sin descuento)	s.p.	s.p.	s.p.



UNIDAD	CONCEPTO		UGR <sup>(1)</sup>	OPIS <sup>(2)</sup>	PRI <sup>(3)</sup>
	PMB021	Reactivos de laboratorio (sin descuento)	s.p.	s.p.	s.p.
Sala autoservicio para histología y microscopía	SAHM01	Hora de uso de microtomo en autoservicio	5,22 €	10,45 €	20,89 €
	SAHM02	Hora de uso de microscopio óptico en autoservicio	1,32 €	2,64 €	5,28 €
	SAHM03	Material fungible (sin descuento)	s.p.	s.p.	s.p.
	SAHM04	Varios (sin descuento)	s.p.	s.p.	s.p.
	SAHM05	Hora de uso de Microscopio AXIOVERT 200	5,22 €	10,45 €	20,89 €
Microscopía electrónica de barrido	SEM-FF001	Hora de uso del instrumento	16,44 €	32,88 €	65,75 €
	SEM-FF002	Minuto de uso del instrumento (mínimo 15)	0,29 €	0,58 €	1,15 €
	SEM-FF003	Metalización oro (1-6 muestras)	6,18 €	12,36 €	24,71 €
	SEM-FF004	Metalización carbón (1-9 muestras)	7,41 €	14,82 €	29,64 €
	SEM-FF005	Varios (sin descuento)	s.p.	s.p.	s.p.
	SEM-FF006	Portamuestras (sin descuento)	s.p.	s.p.	s.p.
	SEM-FF007	Hora de trabajo de Técnico Superior	16,69 €	33,39 €	66,77 €
	SEM-FF008	Minuto de trabajo de Técnico Superior (mínimo 15)	0,29 €	0,58 €	1,15 €
	SEM-FF009	Reactivos para laboratorio (sin descuento)	s.p.	s.p.	s.p.
	SEM-FF010	Hora de uso de Microscopio Electrónico GEMINI	22,41 €	44,82 €	89,64 €
	SEM-FF011	Hora de uso de Microscopio Óptico	1,32 €	2,64 €	5,28 €

UNIDAD	CONCEPTO		UGR <sup>(1)</sup>	OPIS <sup>(2)</sup>	PRI <sup>(3)</sup>
Microscopía de efecto túnel con técnica de rotura de uniones	STM-BJ01	Día de uso del equipo	95,00 €	190,00 €	380,00 €
	STM-BJ02	Sustrato de oro para deposición de la muestra (sin descuento)	10,00 €	20,00 €	40,00 €
	STM-BJ03	Hora de trabajo de Técnico Superior (análisis e interpretación de resultados)	16,75 €	33,50 €	67,00 €
Microscopía electrónica de transmisión	TEM001	Hora de uso del instrumento	18,83 €	37,66 €	75,32 €
	TEM002	Minuto de uso del instrumento (mínimo 15)	0,32 €	0,65 €	1,29 €
	TEM003	Varios. (Sin descuento)	s.p.	s.p.	s.p.
Microscopía electrónica de barrido de presión variable	VPSEM001	Hora de uso SEM-VP	16,44 €	32,88 €	65,75 €
	VPSEM002	Hora de uso FSEM-VP	22,41 €	44,82 €	89,64 €
	VPSEM003	Varios. (Sin descuento)	s.p.	s.p.	s.p.
	VPSEM004	Reactivos para laboratorio (sin descuento)	s.p.	s.p.	s.p.
	VPSEM005	Reprocesado de datos (hora)	16,69 €	33,39 €	66,77 €
	VPSEM006	Medios de montaje y almacenaje para VPSEM (sin descuento)	s.p.	s.p.	s.p.
	VPSEM007	Hora de uso FSEM-VP en autónomo	7,47 €	14,94 €	29,87 €
	VPSEM008	Transporte (Sin descuento)	s.p.	s.p.	s.p.
Laboratorio de hardware y circuitos impresos	LHC001	Materiales (sin descuento)	s.p.	s.p.	s.p.
	LHC002	Portes (sin descuento)	s.p.	s.p.	s.p.
	LHC003	Varios (sin descuento)	s.p.	s.p.	s.p.

<b>UNIDAD</b>	<b>CONCEPTO</b>		<b>UGR<sup>(1)</sup></b>	<b>OPIS<sup>(2)</sup></b>	<b>PRI<sup>(3)</sup></b>
	LHC004	Hora de trabajo de Técnico Superior	16,69 €	33,39 €	66,77 €
	LHC005	Minuto de trabajo de Técnico Superior (mín. 15)	0,29 €	0,58 €	1,15 €
	LHC006	Prospección tecnológica (por hora)	16,69 €	33,39 €	66,77 €
	LHC007	Diseño de esquemáticos (por hora)	16,69 €	33,39 €	66,77 €
	LHC008	Diseño de PBC (por hora)	16,69 €	33,39 €	66,77 €
	LHC009	Programación ProtoMat S-103 (por hora)	16,69 €	33,39 €	66,77 €
	LHC010	Programación Galvanizadora (por hora)	16,69 €	33,39 €	66,77 €
	LHC011	Programación perfiles ProtoFlow-S (por hora)	16,69 €	33,39 €	66,77 €
	LHC012	Montaje de componentes (por hora)	16,69 €	33,39 €	66,77 €
	LHC013	Programación prensa Multipress S (por hora)	16,69 €	33,39 €	66,77 €
	LHC014	Programación de bajo nivel (por hora)	16,69 €	33,39 €	66,77 €
	LHC015	Hora de uso ProtoMat S-103	7,31 €	14,63 €	29,25 €
	LHC016	Hora de uso MiniContac RS	4,70 €	9,40 €	18,80 €
	LHC017	Hora insoladora LPKF	2,61 €	5,22 €	10,44 €
	LHC018	Hora ProtoFlow-S	4,70 €	9,40 €	18,80 €
	LHC019	Minuto ProtoFlow-S (mín. 15)	0,08 €	0,16 €	0,32 €
	LHC020	Hora de uso JCB AR5800	5,75 €	11,50 €	22,99 €

<b>UNIDAD</b>	<b>CONCEPTO</b>		<b>UGR<sup>(1)</sup></b>	<b>OPIS<sup>(2)</sup></b>	<b>PRI<sup>(3)</sup></b>
	LHC021	Minuto de uso JCB AR5800 (mín 15)	0,10 €	0,19 €	0,38 €
	LHC022	Hora de uso Pick&Place	2,61 €	5,22 €	10,44 €
	LHC023	Hora de uso Multipress S	3,14 €	6,27 €	12,54 €
	LHC024	Limpieza de circuitos por ultrasonidos (líquido no incluido)	3,43 €	6,86 €	13,71 €
	LHC025	AUTOSERVICIO UGR. Hora Rigol DS6062	2,61 €	5,22 €	10,44 €
	LHC026	AUTOSERVICIO UGR. Hora Rigol DG5071	2,61 €	5,22 €	10,44 €
	LHC027	AUTOSERVICIO UGR. Hora Insoladora LPKF	2,61 €	5,22 €	10,44 €
	LHC028	AUTOSERVICIO UGR. Hora ProtoFlow-S	4,70 €	9,40 €	18,80 €
	LHC029	AUTOSERVICIO UGR. Hora uso JCB AR5800	5,75 €	11,50 €	22,99 €
	LHC030	AUTOSERVICIO UGR. Hora termómetro infrarrojo	2,61 €	5,22 €	10,44 €
	LHC031	Dietas (sin descuento)	s.p.	s.p.	s.p.
	LHC032	Salida del vehículo fuera del CIC. Por jornada (sin descuento)	16,51 €	33,03 €	66,05 €
	LHC033	Hora de desplazamiento de Técnico	11,01 €	22,02 €	44,04 €
	LHC034	Desplazamiento del vehículo, €/km. (sin descuento)	0,05 €	0,10 €	0,20 €
	LHC035	Incremento por hora fuera de la jornada de trabajo	15,67 €	31,34 €	62,67 €
	LHC037	Embalaje (sin descuento)	s.p.	s.p.	s.p.
	LHC038	Subcontratación de servicios externos (sin descuento)	s.p.	s.p.	s.p.

<b>UNIDAD</b>	<b>CONCEPTO</b>		<b>UGR<sup>(1)</sup></b>	<b>OPIS<sup>(2)</sup></b>	<b>PRI<sup>(3)</sup></b>
	LHC039	Programación de curvas sol/des IR-550-A (sin descuento)	s.p.	s.p.	s.p.
	LHC040	Hora de funcionamiento IR-550-A	5,75 €	11,50 €	22,99 €
	LHC041	Utillaje maquinaria IR-550-A (sin descuento)	s.p.	s.p.	s.p.
	LHC042	Litro de líquido limpiador para ultrasonidos (sin descuento)	2,63 €	5,26 €	10,52 €
	LHC043	AUTOSERVICIO UGR. Minuto de Rigol DS6062 (mín. 15)	0,04 €	0,09 €	0,17 €
	LHC044	AUTOSERVICIO UGR. Minuto de Rigol DG5071 (mín. 15)	0,04 €	0,09 €	0,17 €
	LHC045	AUTOSERVICIO UGR. Minuto de Insoladora LPKF (mín. 15)	0,04 €	0,09 €	0,17 €
	LHC046	AUTOSERVICIO UGR. Minuto de ProtoFlow-S (mín. 15)	0,08 €	0,16 €	0,32 €
	LHC047	AUTOSERVICIO UGR. Minuto de uso JCB AR5800 (mín. 15)	0,10 €	0,20 €	0,39 €
	LHC048	AUTOSERVICIO UGR. Minuto uso termómetro infrarrojo (mín. 15)	0,04 €	0,09 €	0,17 €
Laboratorio de mecatrónica y robótica	LMR001	Materiales (sin descuento)	s.p.	s.p.	s.p.
	LMR002	Portes (sin descuento)	s.p.	s.p.	s.p.
	LMR003	Varios (sin descuento)	s.p.	s.p.	s.p.
	LMR004	Hora de trabajo de Técnico Superior	16,69 €	33,39 €	66,77 €
	LMR005	Minuto de trabajo de Técnico Superior (mín. 15)	0,29 €	0,58 €	1,15 €
	LMR006	Prospección Tecnológica (por hora)	16,69 €	33,39 €	66,77 €
	LMR007	Diseño CAD tridimensional (por hora)	16,69 €	33,39 €	66,77 €

<b>UNIDAD</b>	<b>CONCEPTO</b>		<b>UGR<sup>(1)</sup></b>	<b>OPIS<sup>(2)</sup></b>	<b>PRI<sup>(3)</sup></b>
	LMR008	Programación CAM de mecanizados (por hora)	16,69 €	33,39 €	66,77 €
	LMR009	Escaneado 3D (por hora)	16,69 €	33,39 €	66,77 €
	LMR010	Tratamiento post-escaneado 3D (por hora)	16,69 €	33,39 €	66,77 €
	LMR011	Hora de uso CNC Optimum M2L	7,31 €	14,63 €	29,25 €
	LMR012	Embalaje (sin descuento)	s.p.	s.p.	s.p.
	LMR013	Dietas (sin descuento)	s.p.	s.p.	s.p.
	LMR014	Salida del vehículo fuera del CIC. Por jornada (sin descuento)	16,51 €	33,03 €	66,05 €
	LMR015	Hora de desplazamiento del Técnico	11,01 €	22,02 €	44,04 €
	LMR016	Desplazamiento del vehículo (€/km.) (sin descuento)	0,05 €	0,10 €	0,20 €
	LMR017	Incremento por hora de Técnico fuera de la jornada laboral	15,67 €	31,34 €	62,67 €
	LMR018	Hora de uso CNC Optimum D280-700G	5,75 €	11,50 €	22,99 €
	LMR019	Hora de uso CNC MiniTec-Cam	6,53 €	13,06 €	26,12 €
	LMR020	Hora de uso impresora 3D	6,53 €	13,06 €	26,12 €
	LMR021	Centímetro cúbico de plástico (sin descuento)	0,13 €	0,26 €	0,52 €
	LMR022	Hora de uso Optimum S275-G	5,75 €	11,50 €	22,99 €
	LMR023	Hora de uso Quantum B14F	4,70 €	9,40 €	18,80 €
	LMR024	Hora de uso Rexon BS-10	4,70 €	9,40 €	18,80 €

<b>UNIDAD</b>	<b>CONCEPTO</b>		<b>UGR<sup>(1)</sup></b>	<b>OPIS<sup>(2)</sup></b>	<b>PRI<sup>(3)</sup></b>
	LMR025	Ustillaje maquinaria Optimum M2L (sin descuento)	s.p.	s.p.	s.p.
	LMR026	Ustillaje maquinaria Optimum D280-700G (sin descuento)	s.p.	s.p.	s.p.
	LMR027	Ustillaje maquinaria MiniTec-Cam (sin descuento)	s.p.	s.p.	s.p.
	LMR028	Soldadura TIG (sin descuento)	s.p.	s.p.	s.p.
	LMR029	Hora de uso TIG	7,31 €	14,63 €	29,25 €
	LMR030	Electrodo aporte sold. TIG. Por electrodo (sin descuento)	0,39 €	0,79 €	1,57 €
	LMR031	Limpieza de piezas por ultrasonidos	13,84 €	27,68 €	55,36 €
	LMR032	AUTOSERVICIO UGR. Hora de Optimum S275-G	5,75 €	11,50 €	22,99 €
	LMR033	AUTOSERVICIO UGR. Hora de uso Quamtum B14F	4,70 €	9,40 €	18,80 €
	LMR034	AUTOSERVICIO UGR. Hora de uso Rexon BS-10	4,70 €	9,40 €	18,80 €
	LMR036	Subcontratación de servicios externos (sin descuento)	s.p.	s.p.	s.p.
	LMR037	AUTOSERVICIO UGR. Minuto de Optimum S275-G (mín. 15)	0,10 €	0,20 €	0,39 €
	LMR038	AUTOSERVICIO UGR. Minuto de uso Quamtum B14F (mín. 15)	0,08 €	0,16 €	0,32 €
	LMR039	AUTOSERVICIO UGR. Minuto de uso Rexon BS-10 (mín. 15)	0,08 €	0,16 €	0,32 €
Electrofisiología-RMNF	EFR001	Hora de Eye Tracking (mín. 1 hora)	1,04 €	2,09 €	4,17 €
	EFR002	Hora de Biopac (mín. 1 hora)	1,04 €	2,09 €	4,17 €
	EFR003	Hora de EEG (mín. 1 hora)	1,04 €	2,09 €	4,17 €

UNIDAD	CONCEPTO		UGR <sup>(1)</sup>	OPIS <sup>(2)</sup>	PRI <sup>(3)</sup>
	EFR004	Consumibles Biopac (sin descuento)	1,04 €	2,09 €	4,17 €
	EFR005	Consumibles EEG (sin descuento)	0,78 €	1,57 €	3,13 €
	EFR006	Hora de practica tarea previa a la RM	1,04 €	2,09 €	4,17 €
Resonancia magnética nuclear funcional	RMF001	Hora de Resonancia Magnética Funcional (mín. 1/2 hora)	104,46 €	208,91 €	417,82 €
	RMF002	Hora de Resonancia Magnética Funcional. PILOTAJE (mín. 1/2 hora)	52,23 €	104,45 €	208,90 €
	RMF003	Hora de optimización y desarrollo de secuencias (mín. 1/2 hora)	20,89 €	41,78 €	83,56 €
	RMF004	Hora uso ordenador de presentación de estímulos (mín. 1/2 hora)	5,22 €	10,45 €	20,89 €
	RMF005	Varios (sin descuento)	s.p.	s.p.	s.p.
	RMF006	Hora de Personal Sanitario Enfermería (sin descuento)	s.p.	s.p.	s.p.
	RMF007	Hora de Personal Sanitario Médico (sin descuento)	s.p.	s.p.	s.p.
	RMF008	Gastos por cancelación de reservas (cada 1/2 hora) (s.d.)	2,61 €	5,22 €	10,44 €
	RMF009	Hora de Eye Tracking en RMF	1,04 €	2,09 €	4,17 €
	RMF010	Hora de Biopac en RMF	1,04 €	2,09 €	4,17 €
	RMF011	Hora de EEG en RMF	1,04 €	2,09 €	4,17 €
	RMF012	Consumibles Biopac (sin descuento)	1,57 €	3,14 €	6,27 €
	RMF013	Consumibles EEG (sin descuento)	1,31 €	2,62 €	5,23 €
	RMF014	Suplemento por preparación de equipos para RMF (Biopac/EEG/Eye Tracking)	52,23 €	104,45 €	208,90 €



<b>UNIDAD</b>	<b>CONCEPTO</b>		<b>UGR<sup>(1)</sup></b>	<b>OPIS<sup>(2)</sup></b>	<b>PRI<sup>(3)</sup></b>
Nieve carbónica	NCA001	Nieve carbonica (por Kg.)	18,80 €	37,61 €	75,21 €
	NCA002	Varios. (Sin descuento)	s.p.	s.p.	s.p.
	NCAPTS1	Nieve carbónica (por Kg.)	18,80 €	37,61 €	75,21 €
	NCAPTS2	Varios (sin descuento)	s.p.	s.p.	s.p.
Nitrógeno líquido	NLI001	Litro de nitrógeno líquido	2,67 €	5,35 €	10,69 €
	NLI002	Varios. (Sin descuento)	s.p.	s.p.	s.p.
	NLI-FF01	Litro de nitrógeno líquido	2,67 €	5,35 €	10,69 €
	NLI-FF02	Varios (sin descuento)	s.p.	s.p.	s.p.
Taller de electrónica	TAL001	Hora de trabajo Técnico Grado Medio	13,97 €	27,94 €	55,88 €
	TAL002	Minuto de trabajo Técnico Grado Medio	0,23 €	0,47 €	0,93 €
	TAL003	Materiales. (Sin descuento)	s.p.	s.p.	s.p.
	TAL004	Varios. (Sin descuento)	s.p.	s.p.	s.p.
Taller mecánico	TOR001	Hora de trabajo Técnico Especialista	11,51 €	23,01 €	46,02 €
	TOR002	Hora de mecanizado	15,05 €	30,09 €	60,18 €
	TOR003	Materiales. (Sin descuento)	s.p.	s.p.	s.p.
	TOR004	Varios. (Sin descuento)	s.p.	s.p.	s.p.
	TOR005	Salida del vehículo del Centro (por jornada)	16,51 €	33,03 €	66,05 €

<b>UNIDAD</b>	<b>CONCEPTO</b>		<b>UGR<sup>(1)</sup></b>	<b>OPIS<sup>(2)</sup></b>	<b>PRI<sup>(3)</sup></b>
	TOR006	Desplazamiento del vehículo (€/km) (sin descuento)	0,05 €	0,10 €	0,20 €
	TOR007	Incremento por hora fuera de la jornada de trabajo	16,51 €	33,03 €	66,05 €
Taller de Vidrio	VID001	Hora de trabajo Técnico Especialista	11,51 €	23,01 €	46,02 €
	VID002	Minuto de trabajo Técnico Especialista	0,21 €	0,41 €	0,82 €
	VID003	Materiales. (Sin descuento)	s.p.	s.p.	s.p.
	VID004	Varios. (Sin descuento)	s.p.	s.p.	s.p.
Drones	DRON01	Hora de planificación del vuelo	16,69 €	33,39 €	66,77 €
	DRON02	Hora de vuelo	26,11 €	52,23 €	104,45 €
	DRON03	Hora de procesamiento fotogramétrico	16,69 €	33,39 €	66,77 €
	DRON04	Hora de procesamiento grabación aérea y fotografía aérea	13,97 €	27,94 €	55,88 €
	DRON05	Salida del vehículo por jornada (Sin descuento)	15,67 €	31,34 €	62,67 €
	DRON06	Desplazamiento del vehículo (€/km) (Sin descuento)	0,05 €	0,10 €	0,20 €
	DRON07	Hora de desplazamiento de los técnicos	22,02 €	44,04 €	88,07 €
	DRON08	Dietas por técnico (Sin descuento)	s.p.	s.p.	s.p.
	DRON09	Varios (Sin descuento)	s.p.	s.p.	s.p.
	DRON10	Hora de trabajo de Técnico Superior	16,69 €	33,39 €	66,77 €
Fotografía	FOT001	Hora de trabajo de Técnico Superior	16,69 €	33,39 €	66,77 €

UNIDAD	CONCEPTO		UGR <sup>(1)</sup>	OPIS <sup>(2)</sup>	PRI <sup>(3)</sup>
	FOT002	Hora de Fotografía Supermacro	25,00 €	50,00 €	100,00 €
	FOT013	Hora de trabajo Técnico Grado Medio	13,97 €	27,94 €	55,88 €
	FOT014	Minuto de trabajo Técnico Grado Medio (mínimo 30)	0,23 €	0,47 €	0,93 €
	FOT015	Hora de desplazamiento del Técnico	11,01 €	22,02 €	44,04 €
	FOT017	Materiales. (Sin descuento)	s.p.	s.p.	s.p.
	FOT018	Copia digital. (Sin descuento)	s.p.	s.p.	s.p.
	FOT021	Varios. (Sin descuento)	s.p.	s.p.	s.p.
Laboratorio de Análisis de imágenes	LAI001	Hora de trabajo Técnico Superior	16,69 €	33,39 €	66,77 €
	LAI002	Minuto de trabajo Técnico Superior (mínimo 15)	0,29 €	0,58 €	1,15 €
	LAI003	Hora de trabajo Técnico Grado Medio	13,97 €	27,94 €	55,88 €
	LAI004	Minuto de trabajo Técnico Grado Medio (mínimo 15)	0,23 €	0,47 €	0,93 €
	LAI005	Hoja impresa en blanco/negro	0,08 €	0,16 €	0,31 €
	LAI006	Hoja impresa en color	1,13 €	2,25 €	4,50 €
	LAI007	Impresión de negativo fotográfico (c.u.)	0,37 €	0,75 €	1,49 €
	LAI008	Desplazamiento del vehículo (€/km.) (Sin descuento)	0,05 €	0,10 €	0,20 €
	LAI009	Transparencia a color	1,63 €	3,26 €	6,52 €
	LAI017	Impresion póster foto semisatinado A0	26,44 €	52,87 €	105,74 €

<b>UNIDAD</b>	<b>CONCEPTO</b>		<b>UGR<sup>(1)</sup></b>	<b>OPIS<sup>(2)</sup></b>	<b>PRI<sup>(3)</sup></b>
	LAI018	Impresion póster foto semisatinado A1	15,10 €	30,19 €	60,38 €
	LAI019	Impresion póster papel presentación A0	11,33 €	22,67 €	45,33 €
	LAI020	Impresion póster papel presentación A1	7,55 €	15,11 €	30,21 €
	LAI021	Varios. (Sin descuento)	s.p.	s.p.	s.p.
	LAI022	Póster foto semisatinado A3	2,93 €	5,86 €	11,72 €
	LAI023	Póster papel presentación A3	1,47 €	2,93 €	5,86 €
	LAI024	Hora de desplazamiento de los técnicos	22,02 €	44,04 €	88,07 €
	LAI025	Hora de captura de datos 3D	30,14 €	60,28 €	120,56 €
	LAI026	Dietas (Sin descuento)	s.p.	s.p.	s.p.
	LAI027	Escaneado planos gran formato color. Por unidad.	1,10 €	2,20 €	4,40 €
	LAI028	Incremento por hora fuera de jornada de trabajo	33,03 €	66,05 €	132,10 €
	LAI029	Impresión de póster en tela. (A0, máx. 120 cm)	39,63 €	79,26 €	158,51 €
	LAI030	Impresión póster en tela. (A1, máx. 90 cm)	29,73 €	59,46 €	118,91 €
	LAI031	Impresión cm. adicional en tela sobre tamaño preestablecido	0,33 €	0,66 €	1,32 €
	LAI032	Impresion cm. adicional en papel fotográfico sobre tamaño preestablecido	0,22 €	0,44 €	0,88 €
	LAI033	Salida de vehículo del Centro. Por jornada. (Sin descuento)	16,51 €	33,03 €	66,05 €
	LAI034	Tratamiento de imágenes	s.p.	s.p.	s.p.

UNIDAD	CONCEPTO		UGR <sup>(1)</sup>	OPIS <sup>(2)</sup>	PRI <sup>(3)</sup>
	LAI035	Hora de uso en autoservicio de escáner de sobremesa	7,05 €	14,10 €	28,20 €
Microscopía óptica para digitalización de imágenes	MODI001	Hora de uso de instrumento	9,01 €	18,01 €	36,02 €
	MODI002	Hora de uso en autoservicio	7,21 €	14,42 €	28,83 €
	MODI003	Varios (sin descuento)	s.p.	s.p.	s.p.
	MODI004	Digitalización para docencia (sólo usuarios UGR)	0,27 €	0,55 €	1,09 €
Video	VTR001	Hora de Grabación	13,97 €	27,94 €	55,88 €
	VTR002	Hora de Edición	13,97 €	27,94 €	55,88 €
	VTR003	Alquiler cámara y operador externos (sin descuento)	s.p.	s.p.	s.p.
	VTR004	Varios. (Sin descuento)	s.p.	s.p.	s.p.
	VTR005	Materiales (sin descuento)	s.p.	s.p.	s.p.
	VTR006	Hora de desplazamiento del Técnico	11,01 €	22,02 €	44,04 €
	VTR007	Copia DVD (sin descuento)	s.p.	s.p.	s.p.

Los precios públicos del CIC se aplicarán según los siguientes criterios:

**A) Tipos de usuarios**

- (1) UGR: Usuarios internos de la Universidad de Granada
- (2) OPIS: Organismos Públicos españoles con los que exista acuerdo de reciprocidad
- (3) PRI: Empresas privadas y particulares

**B) Porcentaje de aplicación según el tipo de Usuario**

Usuarios **UGR**: se les facturará el 25 % de la base  
 Usuarios **OPIS**: se les facturará el 50 % de la base  
 Usuarios **PRI**: se les facturará el 100 % de la base

Porcentajes aplicables a la Unidad de **Microsonda Iónica (MI)**:

Usuarios **UGR**: se les facturará el 40% de la base  
 Usuarios **OPIS**: se les facturará el 60% de la base  
 Usuarios **PRIV**: se les facturará el 100% de la base

A los conceptos marcados con valor "s.p.", se cobrarán según el valor que tengan en el momento de la prestación del servicio y no se les aplicará descuento alguno, independientemente del tipo de usuario.

Hay conceptos en los que no se aplica descuento. Por ejemplo el caso en que el CIC actúa como intermediario en el suministro de material.

**C) Autoservicio**

El uso de los equipos en régimen de autoservicio podrá autorizarse por la Dirección sólo a Usuarios UGR.

**D) IVA**

Se repercutirá el IVA que corresponda a usuarios OPIS y PRIV, salvo en la facturación a empresas extranjeras, intracomunitarias o extracomunitarias, según se recoge en el art. 69 de la Ley 37/1992.

.

<b>13. CENTRO DE TRANSFERENCIA TECNOLÓGICA</b>
--

<b>CONCEPTO</b>	<b>UGR<sup>(1)</sup></b>	<b>OPIS<sup>(2)</sup></b>	<b>PRI<sup>(3)</sup></b>
Precio metro cuadrado OFICINA CTT			6,55 € m <sup>2</sup> /mes
Precio metro cuadrado TRASTERO CTT			3,30 € m <sup>2</sup> /mes
Precio SALA DE CONFERENCIAS CTT, con capacidad para 40 personas, equipada con Videoconferencia y Proyección	½ Día.....150,00 €	½ Día.....150,00 €	½ Día.....150,00 €
Precio SALA DE CONFERENCIAS CTT, con capacidad para 40 personas, equipada con Videoconferencia y Proyección	1 Día.....230,00 €	1 Día.....230,00 €	1 Día.....230,00 €

NOTA 1: Todos los Precios son sin IVA.

NOTA 2: Cuando la utilización se produzca en sábados, domingos o festivos, estos precios se incrementarán en la cuantía que, según normativa vigente, deba percibir el personal necesario para tender el uso del local o inmueble, en esas fechas

(1)UGR: Usuarios internos de la Universidad de Granada

(2)OPIS: Organismos Públicos españoles con los que exista acuerdo de reciprocidad

(3)PRI: Empresas privadas y particulares

<b>14. CENTRO DE EMPRESAS DE LAS TECNOLOGÍAS DE LA INFORMACIÓN Y LA COMUNICACIÓN (CETIC)</b>
--

<b>CONCEPTO</b>	<b>UGR<sup>(1)</sup></b>	<b>OPIS<sup>(2)</sup></b>	<b>PRI<sup>(3)</sup></b>
Precio metro cuadrado OFICINA CETIC			8,00 € m <sup>2</sup> /mes
Precio metro cuadrado TRASTERO CETIC			4,00 € m <sup>2</sup> /mes
Precio PLAZA DE GARAJE CETIC			45,00 €/mes
Precio SALA DE CONFERENCIAS 1, con capacidad para 45 personas.	½ Día ..... 120,00 €	½ Día .....120,00 €	½ Día .....120,00 €
Precio SALA DE CONFERENCIAS 1, con capacidad para 45 personas.	1 Día .....200,00 €	1 Día .....200,00 €	1 Día .....200,00 €
Precio SALA DE CONFERENCIAS 1, con capacidad para 45 personas.	½ Día .....120,00 €	½ Día .....120,00 €	½ Día .....120,00 €
Precio SALA DE CONFERENCIAS 1, con capacidad para 45 personas.	1 Día .....200,00 €	1 Día .....200,00 €	1 Día .....200,00 €
Precio SALA DE CONFERENCIAS 1, con capacidad para 35 personas.	½ Día .....100,00 €	½ Día .....100,00 €	½ Día .....100,00 €
Precio SALA DE CONFERENCIAS 1, con capacidad para 35 personas.	1 Día .....180,00 €	1 Día .....180,00 €	1 Día .....180,00 €

NOTA 1: Todos los Precios son sin IVA.

NOTA 2: Cuando la utilización se produzca en sábados, domingos o festivos, estos precios se incrementarán en la cuantía que, según normativa vigente, deba percibir el personal necesario para tender el uso del local o inmueble, en esas fechas

(1)UGR: Usuarios internos de la Universidad de Granada

(2)OPIS: Organismos Públicos españoles con los que exista acuerdo de reciprocidad

(3)PRI: Empresas privadas y particulares



## 15. CENTRO DE SERVICIOS DE INFORMATICA Y REDES DE COMUNICACIONES

CONCEPTO	UGR <sup>(1)</sup>	OPIS <sup>(2)</sup>	PRI <sup>(3)</sup>
<b>Videoconferencia</b>			60,00€/hora
<b>Canalizaciones universitarias de telecomunicaciones<sup>(4)</sup>:</b>			
Tasa anual por instalación y/o uso de metro de unidad de cable de red de cobre por hilo de conductores en fachada de la UGR, llevada a cabo por medios y recursos propios del instalador, y tomando las medidas de seguridad reglamentarias conforme a la normativa de Prevención de Riesgos Laborales vigente.			2,98€ (IVA incluido)
Tasa anual por instalación y/o uso de metro de unidad de cable de red de fibra por hilo en fachada de la UGR, llevada a cabo por medios y recursos propios del instalador, y tomando las medidas de seguridad reglamentarias conforme a la normativa de Prevención de Riesgos Laborales vigente.			2,98€ (IVA incluido)
Tasa anual por instalación y/o uso de metro de unidad de cable de red de cobre por hilo de conductores en canalización subterránea de la UGR, llevada a cabo por medios y recursos propios del instalador, y tomando las medidas de seguridad reglamentarias conforme a la normativa de Prevención de Riesgos Laborales vigente.			2,98€ (IVA incluido)
Tasa anual por instalación y/o uso de metro de unidad de cable de red de fibra por hilo en canalización subterránea de la UGR, llevada a cabo por medios y recursos propios del instalador, y tomando las medidas de seguridad reglamentarias conforme a la normativa de Prevención de Riesgos Laborales vigente.			2,98€ (IVA incluido)
Tasa anual por instalación y/o uso de caja de registro/reparto de red de cobre por módulo de 300cm <sup>2</sup> de área (centímetros cuadrados), llevada a cabo por medios y recursos propios del instalador, y tomando las medidas de seguridad reglamentarias conforme a la normativa de Prevención de Riesgos Laborales vigente.			11,21€ (IVA incluido)
Tasa anual por instalación y/o uso de caja de registro/reparto de red de fibra por módulo de 300cm <sup>2</sup> de área (centímetros cuadrados), llevada a cabo por medios y recursos propios del instalador, y tomando las medidas de seguridad reglamentarias conforme a la normativa de Prevención de Riesgos Laborales vigente.			11,21€ (IVA incluido)

(1) UGR: Usuarios internos de la Universidad de Granada

(2) OPIS: Organismos Públicos españoles con los que exista acuerdo de reciprocidad

(3) PRI: Empresas privadas y particulares

(4) Para una nueva instalación/desinstalación será preceptiva la emisión de una autorización por escrito del CSIRC. Igualmente habrá una inspección técnica por su parte.

<b>16. CENTRO DE PRODUCCIÓN DE RECURSOS PARA LA UNIVERSIDAD DIGITAL</b>
---

<b>CONCEPTO</b>	<b>UGR<sup>(1)</sup></b>	<b>OPIS<sup>(2)</sup></b>	<b>PRI<sup>(3)</sup></b>
Producción de contenidos para docencia no reglada (por hora y técnico)	25,00 €	31,25 €	
Mantenimiento y evaluación de contenidos académicos (por hora y técnico)	25,00 €	31,25 €	
Grabación y streaming de eventos docentes (media jornada)	375,00 €	468,75 €	
Grabación y streaming de eventos docentes (jornada completa)	750,00 €	600,00 €	
Soporte para videoconferencia en sala virtual para docencia (por hora)	25,00 €	31,25 €	
Plataforma docente (hasta 3 asignaturas, hasta 120 estudiantes, 1 año)	440,00 €	550,00 €	
Plataforma docente (incremento en 120 alumnos)	220,00 €	275,00 €	
Plataforma docente (incremento en 3 asignaturas)	220,00 €	275,00 €	
Formación de/para la virtualización de contenidos académicos (por hora)	50,00 €	62,50 €	
Certificación de cursos MOOC UGR	12,00 €		
Creación Web Sistema Gestión de Congresos para congresos organizados en el seno de la UGR, puesta en marcha	200,00 €		

(1) UGR: Usuarios internos de la Universidad de Granada

(2) OPIS: Organismos Públicos españoles con los que exista acuerdo de reciprocidad

(3) PRI: Empresas privadas y particulares

**17. INSTITUTO INTERUNIVERSITARIO DE INVESTIGACIÓN DEL SISTEMA TIERRA EN ANDALUCÍA (SEDE GRANADA. Edf. CEAMA)**

<b>CONCEPTO: APARATOS</b>	<b>UGR<sup>(1)</sup></b>	<b>OPIS<sup>(2)</sup></b>	<b>PRI<sup>(3)</sup></b>
Día de uso Túnel de Viento I	426,50 €	640,00 €	853,00 €
Día de técnico de laboratorio	160,00 €	240,00 €	320,00 €
Día de uso Canal de Interacción Atmósfera-Océano	426,50 €	640,00 €	853,00 €
Día de técnico de laboratorio	160,00 €	240,00 €	320,00 €
Día de uso Canal de Oleaje	267,00 €	400,50 €	534,00 €
Día de técnico de laboratorio	160,00 €	240,00 €	320,00 €
Día de uso Tanque de Oleaje Direccional	426,50 €	640,00 €	853,00 €
Día de técnico de laboratorio	160,00 €	240,00 €	320,00 €
Día de uso ACTRIS IN-SITU	426,50 €	640,00 €	853,00 €
Día de técnico de laboratorio	160,00 €	240,00 €	320,00 €
Día de uso ACTRIS AEROSOL REMOTE SENSING	426,50 €	640,00 €	853,00 €
Día de técnico de laboratorio	160,00 €	240,00 €	320,00 €
Día de uso ACTRIS CLOUD REMOTE SENSING	426,50 €	640,00 €	853,00 €
Día de técnico de laboratorio	160,00 €	240,00 €	320,00 €
Día de uso LABORATORIO DE ESPECTROMETRÍA DEL AEROSOL	426,50 €	640,00 €	853,00 €
Día de técnico de laboratorio	160,00 €	240,00 €	320,00 €

(1) UGR: Usuarios internos de la Universidad de Granada

(2) OPIS: Organismos Públicos españoles con los que exista acuerdo de reciprocidad

(3) PRI: Empresas privadas y particulares

Hay que añadir el 21% de IVA a OPIS y a PRI.

<b>CONCEPTO: Equipamiento de Campo</b>	<b>PRECIO</b>								
	<b>1 Semana</b>			<b>15 Días</b>			<b>1 Mes</b>		
	<b>PRI</b>	<b>OPI</b>	<b>UGR</b>	<b>PRI</b>	<b>OPI</b>	<b>UGR</b>	<b>PRI</b>	<b>OPI</b>	<b>UGR</b>
Perfilador Geofísico (Georadar)	700,00 €	525,00 €	350,00 €	1.300,00 €	975,00 €	650,00 €	2.500,00 €	1.875,00 €	1.250,00 €
Awac	175,00 €	131,25 €	87,50 €	350,00 €	262,50 €	175,00 €	700,00 €	525,00 €	350,00 €
ADCP	175,00 €	131,25 €	87,50 €	350,00 €	262,50 €	175,00 €	700,00 €	525,00 €	350,00 €
Vector	175,00 €	131,25 €	87,50 €	350,00 €	262,50 €	175,00 €	700,00 €	525,00 €	350,00 €
ADP	175,00 €	131,25 €	87,50 €	350,00 €	262,50 €	175,00 €	700,00 €	525,00 €	350,00 €
Estación Meteorológica	40,00 €	30,00 €	20,00 €	70,00 €	52,50 €	35,00 €	125,00 €	93,75 €	62,50 €
Argonaut	175,00 €	131,25 €	87,50 €	350,00 €	262,50 €	175,00 €	700,00 €	525,00 €	350,00 €

Hay que añadir el 21% de IVA a OPIS y a PRI

(1) UGR: Usuarios internos de la Universidad de Granada

(2) OPIS: Organismos Públicos españoles con los que exista acuerdo de reciprocidad

(3) PRI: Empresas privadas y particulares

<b>CONCEPTO: Instalaciones</b>	<b>PRECIO</b>	
	<b>½ DIA</b>	<b>1 DIA</b>
SALA DE CONFERENCIAS (Capacidad 45-55 pax)	310,00 €	560,00 €
SALA DE JUNTAS (Capacidad 12-18 pax)	59,00 €	93,00 €
AULA 1 (precio por puesto informático. Capacidad 35-40 puestos)	8,00 €/puesto	16,00 €/puesto
AULA2 (precio por puesto informático. Capacidad 35- 40 puestos)	8,00 €/puesto	16,00 €/puesto

Hay que añadir el 21% de IVA a OPIS y a PRI.

Nota:

1. La Sala de Conferencias está dotada de 1 pantalla; 1 proyector; 3 cámaras; 2 televisores y se pueden hacer videoconferencias.
2. La Sala de Juntas está dotada de 1 pantalla; 1 proyector.
3. Las aulas están dotadas de 1 pantalla Electrónica; 1 proyector; 2 televisores.

## 18. LABORATORIO DE IMAGEN

<b>CONCEPTO</b>	<b>UGR<sup>(1)</sup></b>	<b>OPIS<sup>(2)</sup></b>	<b>PRI<sup>(3)</sup></b>
Impresión Ploter Canon A3 Tu papel.	2,25 €		
Impresión Ploter Canon A3 Fotográfico.	3,50 €		
Impresión Ploter Canon A3 Tela 91 cm.	4,64 €		
Impresión Ploter Canon A3 Tela 106x30,6.	5,12 €		
Impresión Ploter Canon A2 Tu papel.	6,37 €		
Impresión Ploter Canon A2 Fotográfico.	10,07 €		
Impresión Ploter Canon A2 Tela 91 cm.	13,10 €		
Impresión Ploter Canon A2 Tela 106x30,6.	14,47 €		
Impresión Ploter Canon A1 Tu papel.	12,74 €		
Impresión Ploter Canon A1 Fotográfico.	20,09 €		
Impresión Ploter Canon A1 Tela 91 cm.	26,21 €		
Impresión Ploter Canon A1 Tela 106x30,6.	28,95 €		
Impresión Ploter Canon A0 Tu papel.	16,56 €		
Impresión Ploter Canon A0 Fotográfico.	26,12 €		
Impresión Ploter Canon A0 Tela 91 cm.	34,07 €		
Impresión Ploter Canon A0 Tela 106x30,6.	37,60 €		
Impresión Ploter Canon 91 Tu papel.	33,12 €		
Impresión Ploter Canon 91 Fotográfico.	52,23 €		
Impresión Ploter Canon 91 Tela 91 cm.	68,16 €		
Impresión Ploter Canon 91 Tela 106x30,6.	76,53 €		
Impresión Ploter Canon 106 Tu papel.	40,00 €		
Impresión Ploter Canon 106 Fotográfico.	63,14 €		
Impresión Ploter Canon 106 Tela 91 cm.	82,39 €		
Impresión Ploter Canon 106 Tela 106x30,6.	91,01 €		

Impresión Canon IP 6700D A4 Color/Papel 80gr incluido.	0,73 €		
Impresión Canon IP 6700D A4 Color/Tu papel.	0,70 €		
Impresión Canon IP 6700D A4 Color/Papel Foto o Pegatina.	1,25 €		
Impresión Canon IP 6700D A4 Color/Transparencia.	1,60 €		
Impresión Canon IP 6700D A4 ByN/Papel 80gr incluido.	0,83 €		
Impresión Canon IP 6700D A4 ByN/Tu papel.	0,80 €		
Impresión Canon IP 6700D A4 ByN/Papel Foto o Pegatina.	1,33 €		
Impresión Canon IP 6700D A4 ByN/Transparencia.	1,70 €		
Impresión Canon IP 6700D /CD incluido.	2,00 €		
Impresión Canon IP 6700D /DVD incluido.	4,00 €		
Impresión Canon IP 6700D A4 /Transfer Tela.	3,00 €		
Grabado y Corte por Lase CO2 Uso de máquina/minuto. Mínimo 1euro.	0,05 €		
Ploter de Corte. Marca de Agua. Según Presupuesto.			
Ploter de Corte/Vinilo y Transportador. Metro lineal.	12,00 €		
Ploter de Corte/Acetato. Hoja de 70x100cm. No incluye acetato.	1,70 €		
Ploter de Corte/Vinilo. 1 Metro.	12,00 €		
Ploter de Corte/Transportador. 1 Metro.	5,50 €		
Ploter de Corte/Acetato A1 Color	0,05 €		
Impresión A4 ByN Laserjet 220 / Papel de 80gr.	0,10 €		
Impresión A4 ByN Laserjet 220 / Papel de 160gr.	0,15 €		
Impresión Color Laserjet OKI 5600 / Papel de 80gr.	0,70 €		
Impresión Color Laserjet OKI 5600 / Papel de 160gr.	0,75 €		
Impresión ByN Laserjet Oki 5600 / Papel de 80gr.	0,20 €		
Impresión ByN Laserjet Oki 5600 / Papel de 160gr.	0,25 €		
Copia Transfer A4 ByN / Papel de 80gr.	0,05 €		
Copia Transfer A3 ByN / Papel de 80gr.	0,10 €		
Transparencia A4 ByN Laserjet 2200 / Papel de 80gr.	0,50 €		

Transparencia A4 Color Laserjet OKI 5600 / Papel de 80gr.	1,00 €		
Transparencia A4 ByN Laserjet Oki 5600 / Papel de 80gr.	0,60 €		
Transparencia A4 ByN Inkjet Canon ip6700D / Papel de 80gr.	1,70 €		
Transparencia A4 Color Inkjet Canon ip6700D / Papel de 80gr.	1,60 €		
Pegatina A4 ByN Laserjet 2200. Papel pegatina 0,20 euros / Papel de 80gr.	0,35 €		
Pegatina A4 Color Inkjet Canon ip6700D / Papel de 80gr.	1,25 €		
Pegatina A4 ByN Inkjet Canon ip6700D / Papel de 80gr.	1,33 €		

## 19. FACULTAD DE ODONTOLOGÍA

CONCEPTO	UGR	PRI
<b>TRATAMIENTOS INFANTILES</b>		
OBTURACION SIMPLE O ESTETICA	17,00 €	20,00 €
OBTURACION EN DIENTES TEMPORALES	0,00 €	0,00 €
GRAN RECONSTRUCCION CON PERNO	34,00 €	40,00 €
<b>ENDODONCIAS (CON RADIOGRAFIAS):</b>		
UNIRRADICULAR (con reconstrucción)	59,50 €	70,00 €
PREMOLAR (con reconstrucción)	59,50 €	70,00 €
MOLAR (con reconstrucción)	72,25 €	85,00 €
PULPOTOMIA	0,00 €	0,00 €
APICOFORMACION	25,50 €	30,00 €
CORONA PREFORMADA METÁLICA	0,00 €	0,00 €
<b>MANTENEDORES:</b>		
FIJOS (CADA UNIDAD)	59,50 €	70,00 €
REMOVIBLES DE ACRILICO	85,00 €	100,00 €
MENTONERA O MÁSCARA FACIAL	85,00 €	100,00 €
REAJUSTE DE APARATOLOGÍA (COMPOSTURA)	34,00 €	40,00 €
REHACER PLACA O APARATOLOGÍA FUNCIONAL	51,00 €	60,00 €
<b>ORTODONCIA INTERCEPTIVA REMOVIBLE</b>		
PLACAS EN GENERAL (incluyen resortes de Adams, arco vestibular, tornillo de expansión, resortes de protrusión en antena o similar)	106,25 €	125,00 €
PLACAS COMPLEJAS (incluyen los elementos anteriores y levantes de mordida anteriores o posteriores o tornillos adicionales) y PLACAS DE PROGENIE	127,50 €	150,00 €
APARATOS FUNCIONALES (Bionator, R.F. Fränkel, Activador, placas gemelas tipo Twin-Block) y disyuntores	212,50 €	250,00 €
<b>TRATAMIENTOS ADULTOS</b>		
OBTURACION SIMPLE O ESTÉTICA	17,00 €	20,00 €
GRAN RECONSTRUCCIÓN CON PERNO DE FIBRA DE VIDRIO	46,75 €	55,00 €
GRAN RECONSTRUCCION CON PERNO DE TITANIO	34,00 €	40,00 €
<b>ENDODONCIAS (CON RADIOGRAFIAS):</b>		
UNIRRADICULAR (con reconstrucción)	59,50 €	70,00 €
PREMOLAR (con reconstrucción)	59,50 €	70,00 €
MOLAR (con reconstrucción)	72,25 €	85,00 €
<b>PROTESIS COMPLETA:</b>		
SUPERIOR E INFERIOR	340,00 €	400,00 €
SOLO SUPERIOR	178,50 €	210,00 €
SOLO INFERIOR	178,50 €	210,00 €
<b>PROTESIS REMOVIBLE EN CROMO-COBALTO:</b>		
DE 1 A 3 PIEZAS	187,00 €	220,00 €



<b>CONCEPTO</b>	<b>UGR</b>	<b>PRI</b>
DE 4 A 5 PIEZAS	204,00 €	240,00 €
DE 6 A 7 PIEZAS	221,00 €	260,00 €
DE 8 EN ADELANTE	242,25 €	285,00 €
<b>PROTESIS PARCIAL ACRILICO = RESINA:</b>		
DE 1 A 3 PIEZAS	106,25 €	125,00 €
DE 4 A 5 PIEZAS	127,50 €	150,00 €
DE 6 A 7 PIEZAS	153,00 €	180,00 €
DE 8 EN ADELANTE	178,50 €	210,00 €
<b>PRÓTESIS INMEDIATA</b>		Como completa
<b>CAMBIO RETENEDOR LOCATOR</b>	42,50 €	50,00 €
<b>SOBREDENTADURA CON ESTRUCTURA METÁLICA PARA LOCATOR (CADA ARCADA)</b>	510,00 €	600,00 €
<b>SOBREDENTADURA CON ESTRUCTURA METÁLICA SOBRE BARRA (CADA ARCADA)</b>	1.330,25 €	1.565,00 €
<b>FÉRULA DE DESCARGA</b>	85,00 €	100,00 €
<b>TIPO II</b>		
<b>IMPLANTE:</b>		
ASTRA	408,00 €	480,00 €
OTRAS MARCAS	357,00 €	420,00 €
<b>CORONA METAL-PORCELANA SOBRE IMPLANTES:</b>		
ASTRA	357,00 €	420,00 €
OTRAS MARCAS	272,00 €	320,00 €
<b>CORONA ZIRCONIO SOBRE IMPLANTES:</b>		
ASTRA	382,50 €	450,00 €
OTRAS MARCAS	297,50 €	350,00 €
<b>LOCATOR (UNIDAD)</b>	127,50 €	150,00 €
<b>PÓNTICO SOBRE IMPLANTE</b>	119,00 €	140,00 €
<b>CORONA METAL PORCELANA</b>	119,00 €	140,00 €
<b>CORONA CERÁMICA SIN METAL</b>	170,00 €	200,00 €
<b>CORONA DE ZIRCONIO</b>	170,00 €	200,00 €
<b>CORONA PROVISIONAL ACRILICO EN LABORATORIO (UNIDAD)</b>	17,00 €	20,00 €
<b>CORONA PROVISIONAL ACRILICO SOBRE IMPLANTE (UNIDAD)</b>	42,50 €	50,00 €
<b>PUENTE MARYLAND CON 2 APOYOS</b>	153,00 €	180,00 €
<b>FÉRULA DE BLANQUEAMIENTO (CADA ARCADA)</b>	34,00 €	40,00 €
<b>BLANQUEAMIENTO (sólo Kit)</b>	68,00 €	80,00 €
<b>FÉRULA QURURGICA (4 euros más por cada diente)</b>	51,00 €	60,00 €
<b>MUÑÓN COLADO</b>	55,25 €	65,00 €
<b>REBASE BLANDO</b>	38,25 €	45,00 €
<b>REBASE RÍGIDO</b>	38,25 €	45,00 €
<b>RETENEDORES (UNIDAD)</b>	25,50 €	30,00 €
<b>COMPOSTURA</b>	21,25 €	25,00 €
<b>AÑADIR PIEZA (POR UNIDAD)</b>	21,25 €	25,00 €

<b>CONCEPTO</b>	<b>UGR</b>	<b>PRI</b>
<b>ENCERADO DIAGNÓSTICO</b>	10,20 €	12,00 €
<b>CUBETA</b>	12,75 €	15,00 €
<b>RASPAJE Y CURETAJE (CADA CUADRANTE)</b>	0,00 €	0,00 €
<b>ELEVACIÓN DE SENO (2 gr. + membrana):</b>		
<i>INIBSA</i>	488,75 €	575,00 €
OSTEÓGENOS (Con APATOS)	340,00 €	400,00 €
OSTEÓGENOS (Con MP3)	255,00 €	300,00 €
<b>BIOMATERIALES <i>INIBSA</i>:</b>		
Bio-Oss 0.5 gr.	127,50 €	150,00 €
<b>Bio-Oss 1 gr.</b>	208,25 €	245,00 €
Bio-Oss 2 gr	306,00 €	360,00 €
Bio-Gide 25 x 25	182,75 €	215,00 €
<b>BIOMATERIALES <i>OSTEOGENOS</i>:</b>		
Apatos 0.5 gr.	93,50 €	110,00 €
Apatos 1 gr.	127,50 €	150,00 €
MP3 1cc. (2 gr.)	170,00 €	200,00 €
Duo Teck 25 x 25	85,00 €	100,00 €
<b>TIPO DE RADIOGRAFÍA</b>		
<b>RADIOGRAFIA PERIAPICAL</b>	0,00 €	0,00 €
<b>RADIOGRAFIA OCLUSAL</b>	0,00 €	0,00 €
<b>SERIES RADIOGRÁFICAS</b>	0,00 €	0,00 €
<b>RADIOGRAFIA EXTRAORAL ORTOPANTOMOGRAFÍA</b>	14,45 €	17,00 €
<b>RADIOGRAFIA EXTRAORAL TELERADIOGRAFÍA</b>	14,45 €	17,00 €
<b>T.A.C.</b>	42,50 €	50,00 €

(1) UGR: Usuarios internos de la Universidad de Granada

(2) OPIS: Organismos Públicos españoles con los que exista acuerdo de reciprocidad

(3) PRI: Empresas privadas y particulares

## 20. UNIDAD DE RADIOFARMACIA

CONCEPTO	UGR <sup>(1)</sup>	OPIS <sup>(2)</sup>	PRI <sup>(3)</sup>
Gastos de adquisición, gestión y almacenamiento del isótopo y del residuo para galio 67	50,00 €	100,00 €	200,00 €
Gastos de adquisición, gestión y almacenamiento del isótopo y del residuo para talio 201	50,00 €	100,00 €	200,00 €
Gastos de adquisición, gestión y almacenamiento del isótopo y del residuo para yodo 131	50,00 €	100,00 €	200,00 €
Gastos de adquisición, gestión y almacenamiento del isótopo y del residuo para yodo 123	50,00 €	100,00 €	200,00 €
Gastos de adquisición, gestión y almacenamiento del isótopo y del residuo para yodo 125	75,00 €	150,00 €	300,00 €
Gastos de adquisición, gestión y almacenamiento del isótopo y del residuo para indio 111	50,00 €	100,00 €	200,00 €
Gastos de adquisición, gestión y almacenamiento del isótopo y del residuo para fósforo-32	50,00 €	100,00 €	200,00 €
Gastos de adquisición, gestión y almacenamiento del isótopo y del residuo para cromo 51	75,00 €	150,00 €	300,00 €
Gastos de adquisición, gestión y almacenamiento del isótopo y del residuo para hierro 59	50,00 €	100,00 €	200,00 €
Gastos de adquisición, gestión y almacenamiento del isótopo y del residuo para calcio 47	75,00 €	150,00 €	300,00 €
Gastos de adquisición, gestión y almacenamiento del isótopo y del residuo para cobalto 57	75,00 €	150,00 €	300,00 €
Gastos de adquisición, gestión y almacenamiento del isótopo y del residuo para cobalto 58	75,00 €	150,00 €	300,00 €
Gastos de adquisición, gestión y almacenamiento del isótopo y del residuo para carbono 14	75,00 €	150,00 €	300,00 €
Gastos de adquisición, gestión y almacenamiento del isótopo y del residuo para azufre 35	50,00 €	100,00 €	200,00 €
Gastos de adquisición, gestión y almacenamiento del isótopo y del residuo para calcio 45	50,00 €	100,00 €	200,00 €
Gastos de adquisición, gestión y almacenamiento del isótopo y del residuo para tritio	75,00 €	150,00 €	300,00 €
Gastos de adquisición, gestión y almacenamiento del isótopo y del residuo para samario-153	50,00 €	100,00 €	200,00 €
Gastos de adquisición, gestión y almacenamiento del isótopo y del residuo para selenio-75	50,00 €	100,00 €	200,00 €
Gastos de adquisición, gestión y almacenamiento del isótopo y del residuo para itrio-90	50,00 €	100,00 €	200,00 €
Gastos de adquisición, gestión y almacenamiento del isótopo y del residuo para radio 226	75,00 €	150,00 €	300,00 €
Gastos de adquisición, gestión y almacenamiento del isótopo y del residuo para cesio 137	50,00 €	100,00 €	200,00 €
Tecnecio-99 metaestable (Generador Mo-99/Tc-99m) 150 Euros/Generador	150,00 €	150,00 €	150,00 €
*Hora de medida contador beta.	30,00 €	60,00 €	90,00 €
*Minuto de medida contador beta (mínimo 5 minutos, precio 5 minutos)	5,00 €	10,00 €	20,00 €
*Hora de medida contador gamma.	30,00 €	60,00 €	90,00 €
*Minuto de medida contador gamma (mínimo 5 minutos, precio cinco minutos)	5,00 €	10,00 €	20,00 €
* A estas cantidades hay que sumar el coste de los viales o tubos usados y del líquido de centelleo (coste variable según vial elgido)			
Radioinmunoensayo (Variable ver texto, coste de hora de manipulación técnico 80€/hora)	variable	variable	variable

<b>CONCEPTO</b>	<b>UGR<sup>(1)</sup></b>	<b>OPIS<sup>(2)</sup></b>	<b>PRI<sup>(3)</sup></b>
Marcaje de moléculas y otros ensayos (Variable)	variable	variable	variable

(1)UGR: Usuarios internos de la Universidad de Granada

(2)OPIS: Organismos Públicos españoles con los que exista acuerdo de reciprocidad

(3)PRI: Empresas privadas y particulares

<b>21. ESCUELA DE ANÁLISIS CLÍNICOS</b>
---

<b>CONCEPTO</b>	<b>UGR<sup>(1)</sup></b>	<b>OPIS<sup>(2)</sup></b>	<b>PRI<sup>(3)</sup></b>
BIOQUÍMICA	12,00 €/muestra	12,00 €/muestra	12,00 €/muestra
HEMOGRAMA	5,00 €/muestra	5,00 €/muestra	5,00 €/muestra
ORINA	2,00 €/muestra	2,00 €/muestra	2,00 €/muestra
PSA	3,00 €/muestra	3,00 €/muestra	3,00 €/muestra
OTROS PARÁMETROS	precio del Kit	precio kit	precio Kit
ASESORAMIENTO, TRATAMIENTO DE MUESTRAS Y RESIDUOS POR TÉCNICO ESPECIALISTA DE LABORATORIO	15,00 €/hora	30,00 €/hora	60,00 €/hora
AMORTIZACIÓN DE MAQUINARIA	10,00 €/hora	20,00 €/hora	40,00 €/hora
EXTRACCIÓN DE MUESTRAS POR ATS (EN SU CASO)	36,00 €/hora	36,00 €/hora	36,00 €/hora

(1) UGR: Usuarios internos de la Universidad de Granada

(2) OPIS: Organismos Públicos españoles con los que exista acuerdo de reciprocidad

(3) PRI: Empresas privadas y particulares

**22. AULA PERMANENTE DE FORMACIÓN ABIERTA (VICERRECTORADO DE EXTENSIÓN UNIVERSITARIA)**

<b>CONCEPTO</b>	<b>UGR<sup>(1)</sup></b>	<b>OPIS<sup>(2)</sup></b>	<b>PRI<sup>(3)</sup></b>
<b>SEDE DE GRANADA DEL APFA</b>			
Primer y Segundo Ciclo - Todos los programas	165,00 €		165,00 €
Optativas especiales, Seminarios, Talleres, Jornadas de hasta 48 h de duración	55,00 €		55,00 €
Optativas especiales, Seminarios, Talleres, Jornadas de hasta 24 h de duración	30,00 €		30,00 €
Optativas especiales, Seminarios, Talleres, Jornadas de hasta 12 h de duración	15,00 €		15,00 €
Talleres especiales para egresados del APFA	90,00 €		90,00 €
<b>SEDES DE CEUTA, MELILLA, BAZA, GUADIX, MOTRIL DEL APFA</b>			
Programa provincial	130,00 €		130,00 €
Optativas especiales (mínimo 10 estudiantes) (cada una)	40,00 €		40,00 €
Actividades de campo (cada una)	12,00-20,00 € *		12,00-20,00 € *

(1) UGR: Usuarios internos de la Universidad de Granada

(2) OPIS: Organismos Públicos españoles con los que exista acuerdo de reciprocidad

(3) PRI: Empresas privadas y particulares

<b>23. COORDINACIÓN GENERAL DE EMPRENDIMIENTO</b>
---

<b>CONCEPTO</b>	<b>UGR<sup>(1)</sup></b>	<b>OPIS<sup>(2)</sup></b>	<b>PRI<sup>(3)</sup></b>
Mesa Coworking	80,00 € / mes		80,00 € / mes
Despacho Incubación	100,00 € / mes		100,00 € / mes
Aula de formación	200,00 € / día		200,00 € / día
Aula de formación	120,00 € 1/2 día		120,00 € 1/2 día
Sala de eventos	550,00 € / día		550,00 € / día
Sala de eventos	300,00 € 1/2 día		300,00 € 1/2 día

(1) UGR: Usuarios internos de la Universidad de Granada

(2) OPIS: Organismos Públicos españoles con los que exista acuerdo de reciprocidad

(3) PRI: Empresas privadas y particulares

## 24. EL LABORATORIO DE FABRICACIÓN Y PROTOTIPADO (MAKERSPACEUGR)

CONCEPTO	UGR <sup>(1)</sup>	OPIS <sup>(2)</sup>	PRI <sup>(3)</sup>
<b>CORTADORA-GRABADORA LASER (sin material)</b>			
1/4 Hora	3,00 €	6,00 €	12,00 €
Precio mínimo	3,00 €	6,00 €	12,00 €
<b>FRESADORA TEC-CAM 1000 (sin material)</b>			
1/4 Hora	2,00 €	4,00 €	8,00 €
Precio mínimo	4,00 €	8,00 €	16,00 €
<b>FRESADORA ROLAN MDX-40 (sin material)</b>			
1/4 Hora	2,00 €	4,00 €	8,00 €
Precio mínimo	4,00 €	8,00 €	16,00 €
<b>IMPRESORA 3D (con material)</b>			
Gramo de filamento	0,06 €	0,12 €	0,24 €
1/4 Hora	0,10 €	0,20 €	0,40 €
Precio mínimo	1,00 €	2,00 €	4,00 €
<b>PLOTTER DE CORTE (incluye vinilo y papel transportador)</b>			
1/4 ML (60 cm de ancho)	2,50 €	5,00 €	10,00 €
Precio mínimo	2,50 €	5,00 €	10,00 €
<b>PLOTTER DE CORTE (incluye vinilo textil y planchado)</b>			
1/4 ML (60 cm de ancho)	2,50 €	5,00 €	10,00 €
Precio mínimo	2,50 €	5,00 €	10,00 €
<b>PRENSA DE VACIO (sin material)</b>			
1/4 Hora	0,25 €	0,50 €	1,00 €
Precio mínimo	0,25 €	0,50 €	1,00 €
<b>SUBLIMACION (Incluye papel para impresión y planchado)</b>			
A4	1,25 €	2,50 €	5,00 €
A3	2,25 €	4,50 €	9,00 €
<b>ESCÁNER 3D</b>			
1/4 Hora	2,00 €	4,00 €	8,00 €
Precio mínimo	2,00 €	4,00 €	8,00 €
<b>TÉCNICO DE LABORATORIO</b>			
1/2 Hora	10,00 €	20,00 €	40,00 €
Precio mínimo	10,00 €	20,00 €	40,00 €
<b>DISEÑO Y ASESORAMIENTO 3D (CAD)</b>			
1/2 Hora	10,00 €	20,00 €	40,00 €
Precio mínimo	10,00 €	20,00 €	40,00 €
<b>DISEÑO Y ASESORAMIENTO MECANIZADO (CAM)</b>			
1/2 Hora	10,00 €	20,00 €	40,00 €
Precio mínimo	10,00 €	20,00 €	40,00 €
<b>CURSO DE INICIACIÓN</b>			
Cada curso	6,00 €	60,00 €	60,00 €

(1)UGR: Usuarios internos de la Universidad de Granada

(2)OPIS: Organismos Públicos españoles con los que exista acuerdo de reciprocidad

(3)PRI: Empresas privadas y particulares



## 25. FORMACIÓN Y GESTIÓN DE GRANADA S. L.

CONCEPTO	Horas	Reserva	Matrícula	Total	Pr/hora
<b>1. Cursos Intensivos de Lengua Española 2022/2023</b>					
	40	188,00 €	282,00 €	471,00€	11,77 €
	60	282,00 €	424,00 €	706,00 €	11,76 €
	80	325,00 €	487,00 €	812,00 €	10,15 €
	100	406,00 €	609,00 €	1.015,00 €	10,15 €
	120	482,00 €	722,00 €	1.204,00 €	10,03 €
	140	562,00 €	842,00 €	1.404,00 €	10,03 €
	160	635,00 €	952,00 €	1.587,00 €	9,92 €
	180	714,00 €	1.072,00 €	1.786,00 €	9,92 €
	200	784,00 €	1.176,00 €	1.960,00 €	9,80 €
	220	863,00 €	1.294,00 €	2.157,00 €	9,80 €
	240	929,00 €	1.395,00 €	2.324,00 €	9,68 €
	260	1.006,00 €	1.510,00 €	2.516,00 €	9,68 €
	280	1.071,00 €	1.607,00 €	2.678,00 €	9,56 €
	300	1.137,00 €	1.721,00 €	2.869,00 €	9,56 €
<b>2. Cursos Extensivos de Lengua Española 2022/2023</b>					
	60	308,00 €	308,00 €	616,00 €	10,27 €
	120	277,00 €	831,00 €	1.108,00 €	9,24 €
<b>3. Cursos Intensivos de Lengua y Cultura Española 2022/2023</b>					
	90	467,00 €	694,00 €	1.167,00 €	12,97 €
<b>Asignaturas en verano</b>					
	10	59,00 €	88,00 €	147,00 €	14,73 €
	23	133,00 €	199,00 €	332,00 €	16,58 €
	45	265,00 €	398,00 €	663,00 €	33,17 €
<b>4. Curso de Estudios Hispánicos – Curso de Lengua y Cultura Española</b>					
	225	737,00 €	1.104,00 €	1.841,00 €	8,18 €
	450	1.301,00 €	1.951,00 €	3.252,00 €	7,23 €
	45	253,00 €	380,00 €	633,00 €	14,08 €
	Prácticas	418,00 €	628,00 €	1.046,00 €	
<p>- Los estudiantes que cursen 5 asignaturas en un cuatrimestre tienen la opción de realizar una asignatura adicional al precio especial de 361,00 €.</p> <p>- Aquellos estudiantes que no superen la prueba de nivel de acceso al Curso de Estudios Hispánicos podrán aplicar la reserva a otros cursos.</p> <p>* La prueba de nivel se realizará en horario de tarde.</p> <p>*<sup>2</sup> Si se eligen las Prácticas de 120 horas el precio del Curso de CEH será de 2.212,00 €</p>					
<b>5. Cursos de Lenguas Extranjeras 2022/2023</b>					
	20	150,00 €		150,00 €	7,50 €
	30	225,00 €		225,00 €	7,50 €
	40	200,00 €	100,00 €	300,00 €	7,50 €
	50	250,00 €	125,00 €	375,00 €	7,50 €
<p>El precio de 7,50 €/hora es de aplicación en general a todos los cursos regulares de Lenguas extranjeras tanto cursos presenciales como en línea, así como a los cursos preparatorios para pruebas de nivel (TOEIC, TOEFL, Cambridge, B1/B2, TCF, TELC, PLIDA, CAPLE)</p>					

**PRESUPUESTO EJERCICIO 2022**

**NORMATIVA DE GESTIÓN ECONÓMICA,  
PATRIMONIAL Y ECONÓMICO-FINANCIERA  
DE LA UNIVERSIDAD DE GRANADA  
EJERCICIO 2022**

# **NORMAS PARA LA LIQUIDACIÓN Y TRAMITACIÓN DE:**

- **INDEMNIZACIONES POR RAZÓN DE SERVICIO.**
- **INDEMNIZACIONES DE GASTOS POR DESPLAZAMIENTO Y ESTANCIA DE PERSONAL EXTERNO.**

**EJERCICIO 2022**

## INDICE

<b>OBJETO Y FINALIDAD</b> .....	441
<b>CAPÍTULO I. PRINCIPIOS GENERALES Y ÁMBITO DE APLICACIÓN:</b> .....	441
Artículo 1.- Principios generales.....	441
Artículo 2.- Ámbito subjetivo de aplicación .....	441
<b>CAPÍTULO II</b> .....	442
<b>SECCIÓN PRIMERA: NORMAS COMUNES</b> .....	442
Artículo 3. Concepto de comisión de servicio. ....	442
Artículo 4. Órganos competentes para la autorización de permisos, licencias y comisiones de servicio. ....	442
Artículo 5. Límite en tiempo de comisión de servicio .....	443
Artículo 5 Bis. Comisiones de servicio con la consideración de residencia eventual.....	444
Artículo 6. Concepto de bolsa de viaje y reglas para su liquidación.....	444
<b>SECCIÓN SEGUNDA: CLASE DE INDEMNIZACIONES POR RAZÓN DE SERVICIO</b> .....	445
Artículo 7. Concepto de las distintas clases de indemnizaciones.....	445
<b>SECCIÓN TERCERA: CUANTÍA DE LAS INDEMNIZACIONES Y CRITERIOS PARA SU DEVENGO</b> .....	445
Artículo 7 bis. Criterios generales para el devengo y cálculo de las dietas .....	445
Artículo 8. Devengo por alojamiento. ....	446
Artículo 9. Devengo de manutención. ....	447
Artículo 10. Dietas en territorio nacional .....	447
Artículo 11. Dietas en territorio extranjero.....	447
Artículo 12. Límites de devengo según duración de la comisión. ....	448
Artículo 12 Bis. Cuantía de la indemnización en comisiones de servicio con la consideración de residencia eventual. ....	448
Artículo 13. Retribución por importe inferior.....	449
Artículo 14. Derecho y medios de desplazamientos. ....	449
Artículo 15. Indemnizaciones por desplazamiento. ....	449
Artículo 16. Medios de transportes especiales, uso de vehículo particular, de alquiler y aparcamiento.....	450
Artículo 16 Bis. Actividades complementarias en congresos y reuniones científicas.....	451
<b>SECCIÓN CUARTA: ANTICIPOS</b> .....	451
Artículo 17. Descripción .....	451
Artículo 18. Exigencia temporal para solicitud de un anticipo.....	451
Artículo 19.- Importe mínimo y máximo del anticipo. ....	452
Artículo 20.- Documentación a presentar para la solicitud de un anticipo.....	452
Artículo 21.- Plazo y documentación a presentar en justificación de anticipos. ....	452
Artículo 22.- Actuaciones en caso de no justificación de anticipo en plazo.....	452
Artículo 23.- Anticipos para inscripciones a congresos. ....	452
<b>CAPÍTULO III ASISTENCIAS</b> .....	453
Artículo 24.- Ámbito objetivo de aplicación. ....	453
Artículo 25.- Clasificación.....	453
Artículo 26.- Remuneración por asistencias. ....	453
Artículo 27.- Compatibilidad con percepción de dietas y gastos de desplazamiento.....	454
Artículo 28.- Tramitación y documentación a aportar para la indemnización de asistencias. ...	454
<b>CAPÍTULO IV. JUSTIFICACIÓN DE INDEMNIZACIONES POR RAZÓN DE SERVICIO Y BOLSAS DE VIAJE</b> .....	454
Artículo 29.- Exigencia temporal para la tramitación y justificación de gastos en comisión de servicio. ....	454
Artículo 30.- Documentación justificativa de gastos incurridos en comisión de servicio. ....	454
Artículo 31. -Documentación justificativa de gastos incurridos en las bolsas de viaje. ....	457
Artículo 32.- Documentación justificativa de gastos incurridos en Tribunales de Tesis Doctorales. ....	458
<b>ANEXO I. DIETAS EN TERRITORIO NACIONAL</b> .....	460
<b>ANEXO II. DIETAS EN TERRITORIO EXTRANJERO</b> .....	461

## **OBJETO Y FINALIDAD**

Las presentes normas tienen por objeto facilitar la aplicación de los preceptos que rigen para las indemnizaciones a abonar por la Universidad de Granada como consecuencia de los gastos derivados de desplazamientos, asistencias y estancias realizados por sus miembros, así como por las personas que se desplacen a nuestra Universidad para la realización de actividades académicas, de gestión o, en su caso, de investigación fuera de su lugar habitual de trabajo.

## **CAPÍTULO I:**

### **PRINCIPIOS GENERALES Y ÁMBITO DE APLICACIÓN.**

#### **Artículo 1.- Principios generales.**

1. Darán origen a indemnización o compensación con cargo a un Centro de Gasto operativo en la estructura contable de la Universidad de Granada los supuestos siguientes, en las circunstancias, condiciones y límites contenidos en las presentes normas:

1. Permisos o licencias concedidas a miembros de la Universidad de Granada con derecho a indemnización.
2. Asistencias por:
  - a. Participación en procesos de selección de personal y de provisión de puestos de trabajo, cuando así lo contemple la convocatoria, previa autorización de la Gerente.
  - b. Participación en tribunales encargados de juzgar las pruebas de acceso a la Universidad.
3. Indemnizaciones de gastos de estancia y desplazamiento para personal externo a la Universidad de Granada por su participación en sesiones de tribunales de tesis doctorales, siempre que sean miembros de éstos, tribunales de selección de personal o participen en el desarrollo de actividades financiadas con cargo a un Centro de Gasto operativo en la estructura contable de la Universidad.

2. Toda concesión de indemnizaciones que no se ajuste en su cuantía o en los requisitos para su concesión a los preceptos contemplados en esta normativa se considerará nula, no pudiendo surtir efectos en las cajas pagadoras, en el Servicio de Habilitación y Seguridad Social o unidades funcionalmente análogas.

#### **Artículo 2.- Ámbito subjetivo de aplicación**

1. Los criterios de las presentes normas serán de aplicación:

- a) A todo el personal de la Universidad de Granada cualquiera que sea la naturaleza jurídica de la relación de empleo o de la prestación de servicios a la Universidad y su carácter permanente, interino, temporal o en prácticas.
- b) A los contratados laborales o becarios con cargo a convenios, contratos y proyectos de investigación u otras aplicaciones presupuestarias del Estado de Gastos del Presupuesto de la Universidad de Granada.
- c) A los estudiantes de la Universidad de Granada cuando desarrollen actividades que den derecho a indemnización en el desempeño de sus funciones de cargos académicos para los que exista un nombramiento oficial.
- d) Al personal no vinculado jurídicamente con la Universidad de Granada, por su participación en el desarrollo de actividades que puedan dar origen a las indemnizaciones o compensaciones que en las presentes Normas se regulan, derivadas de la colaboración en grupos, proyectos o contratos de investigación, tribunales de tesis doctorales, trabajos fin de máster, tribunales de selección de personal, impartición de cursos, conferencias o seminarios dentro del ámbito de la propia Universidad, estancias de investigación o cualquier otra actividad que se financie con cargo a un Centro de Gastos operativo en la estructura contable de la Universidad de Granada.

2. La presente normativa y su aplicación son de carácter general, no obstante prevalecerá sobre ella la regulación o normas específicas, recogidas en los programas, convocatorias o convenios por los que se obtengan financiación de otras Administraciones Públicas y Entes del Sector Público, tanto a efectos de importes como de justificación de cantidades.

## **CAPÍTULO II**

### **SECCIÓN PRIMERA: NORMAS COMUNES**

#### **Artículo 3. Concepto de permiso o licencia con derecho a indemnización.**

1. Se considerará el carácter indemnizable de un permiso o licencia en aquellos casos en que su concesión se derive de la realización de actividades cuyo desempeño sea circunstancialmente autorizado al personal comprendido en los apartados a), b) y c) del artículo 2 y siempre que las mismas deban llevarse a cabo fuera del campus de la Universidad de Granada en el que se desempeñe el puesto de trabajo habitual o fuera del lugar (campus, centro de investigación u otros) en el que se esté desarrollando una estancia autorizada. Todas las instalaciones de la Universidad de Granada ubicadas en la ciudad de Granada y en su área metropolitana se consideran pertenecientes al mismo campus.

2. La autorización a que se hace referencia en el párrafo anterior no altera el concepto de residencia oficial por lo que, en ningún caso, podrá tener carácter indemnizable el desplazamiento habitual desde el lugar donde se esté autorizado a residir hasta el del centro de trabajo, aunque éstos se encuentren en términos municipales distintos.

3. La licencia o permiso dará lugar a indemnización siempre que sean autorizados expresamente de manera previa a la actividad y comporten gastos de desplazamiento, alojamiento o manutención a los interesados, conforme a lo dispuesto en la Sección 2ª del presente Capítulo.

4. Salvo las licencias o permisos a que se hace referencia en el párrafo primero de este Artículo, no darán lugar a indemnización aquellos permisos o licencias que se realicen a petición y conveniencia de los interesados, se hallen retribuidas o indemnizadas por un importe igual o superior a la cuantía de la indemnización establecida en las presentes normas o haya renuncia expresa de dicha indemnización.

5. Los estudiantes de la Universidad de Granada tendrán derecho a la percepción de indemnizaciones por licencia o permiso cuando sean autorizados expresamente y se encuentren al corriente del pago del importe de su matrícula.

#### **Artículo 4. Régimen jurídico y órganos competentes para la autorización de permisos y licencias con derecho a indemnización.**

##### **1. Personal Docente e Investigador**

1.1. El régimen jurídico de permisos o licencias para el Personal Docente Investigador se rige por el *“Reglamento por el que se establece el régimen jurídico y se regula el procedimiento para la concesión de Licencias y Permisos del Personal Docente e Investigador de la Universidad de Granada”*, aprobado en la sesión ordinaria del Consejo de Gobierno de 29/06/2021.

1.2. Tal y como se contempla en el reglamento citado en el punto anterior, las solicitudes de los permisos, licencias se realizarán a través de la aplicación informática establecida por la Universidad de Granada para tal fin.

##### **2. Personal de Administración y Servicios**

2.1. Las licencias que tengan una duración igual o inferior a tres meses, se concederán por la Gerente, a petición del interesado o de la interesada, previo informe de la Administración o de la Jefatura del Servicio o Unidad afectadas y sin merma de retribución alguna.

2.2. Las licencias que tengan una duración superior a tres meses e inferior a un año, se concederán por el Consejo de Gobierno.

2.3. Corresponde a la Gerente, por delegación expresa de la Rectora, la concesión de las permisos o licencias con carácter indemnizable que se deban otorgar al Personal de Administración y Servicios. Las solicitudes se realizarán únicamente a través de la aplicación informática permiso/licencia y comisión de servicio, salvo que por problemas técnicos, justificados documentalmente, no resulte posible.

2.4. Con carácter general, las solicitudes de permisos o licencias con derecho a indemnización habrán de presentarse para su autorización con una antelación mínima de 72 horas respecto a la fecha de inicio del viaje.

### 3. Estudiantes que desempeñen cargos académicos

La competencia relativa a la autorización de permisos o licencias con carácter indemnizable a estudiantes será la que se establezca en Resolución de la Universidad de Granada, referente a las delegaciones de competencias de la Rectora.

4. No será necesaria la autorización de licencia o permiso con derecho a indemnización para el Rector/a, Vicerrectores/as y cargos asimilados a éstos/as, Secretario/a General, Gerente, Presidente/a y Secretario/a del Consejo Social, Consejeros/as del Consejo Social y el Director/a del Gabinete del Rector/a. Tampoco será necesaria dicha autorización para aquel personal que mediante mandato de la Rectora, Vicerrectores o cargos asimilados a estos, deba asistir a cualquier acto o cometido en representación de la Universidad.

5. En las licencias o permisos con derecho a indemnización que se otorguen al personal se hará constar el carácter de la concesión del permiso o licencia y la circunstancia de si ésta será con derecho a dietas o, en su caso, indemnización de residencia eventual, y el viaje por cuenta de la Universidad, con expresión del lugar de destino o destinos del desempeño de la actividad o actividades, y del lugar exacto y el día y hora del inicio y de los previstos para la finalización.

6. La ausencia de la autorización pertinente de permiso o licencia con carácter indemnizable conllevará la consideración de que el desplazamiento y en su caso estancia se ha realizado a título personal y a conveniencia del interesado, sin que en ningún caso haya lugar a indemnización alguna por parte de la Universidad de Granada.

### **Artículo 5. Límite en tiempo de permisos o licencias con carácter indemnizable.**

1. Ningún permiso o licencia con carácter indemnizable podrá exceder de un año, salvo que se prorrogue por el tiempo indispensable por la autoridad que la ordenó o, en su caso, la competente para ello. Dicha prórroga no podrá exceder, en ningún caso, de un año.

2. Los permisos o licencias con derecho a indemnización, salvo casos excepcionales, no durará más de un mes en territorio nacional y de tres en el extranjero.

3. No obstante lo dispuesto en el apartado anterior, si antes de vencer el plazo marcado para el desempeño de la actividad resultase insuficiente para el total cumplimiento del servicio, se podrá proponer de forma razonada a la autoridad competente la concesión de prórroga por el tiempo estrictamente indispensable. La solicitud de prórroga será formulada con el tiempo suficiente para que la concesión de la misma se realice antes del vencimiento del plazo marcado para el desempeño inicial del permiso o licencia.

4. No habrá lugar a la autorización de prórroga de un permiso o licencia si la misma es solicitada en fecha posterior al vencimiento del plazo marcado para su desempeño o si no se

ha obtenido su autorización antes del vencimiento del plazo marcado para el desempeño inicial.

**Artículo 5 Bis. Licencias o permisos indemnizables con la consideración de residencia eventual.**

1. Las licencia o permiso cuya duración se prevea, excepcionalmente, superior a la de los límites establecidos en el apartado 2 del artículo anterior, así como las prórrogas que den lugar a un exceso sobre dichos límites, tendrán la consideración de residencia eventual desde el comienzo del permiso o licencia inicial.
2. La duración de la residencia eventual no podrá exceder de un año, salvo que se prorrogue por el tiempo estrictamente indispensable por la autoridad competente según lo previsto en el artículo 4 anterior. La duración de la prórroga no podrá en ningún caso exceder de un año.

**Artículo 6. Concepto de bolsa de viaje y reglas para su liquidación.**

1. Tiene la consideración de bolsa de viaje la indemnización destinada a resarcir los gastos por desplazamientos y estancias (alojamiento y manutención) para todo el personal que, no perteneciendo a la Universidad de Granada, intervenga en la actividad docente, investigadora, de extensión cultural y de gestión de ésta impartiendo cursos, seminarios, docencia en grado y postgrado, tribunales de tesis y trabajo fin de master o cualquier otra actividad que se encuentre dentro de sus fines. Corresponderá al responsable del Centro de Gastos que organice la actividad y soporte el gasto de la misma, la autorización del pago de la mencionada bolsa de viaje.
2. La Universidad deberá poner a disposición del personal externo los medios para que éstos acudan al lugar en el que deban realizar sus funciones en la actividad que se trate, es decir, proporcionará el medio de transporte y, en su caso, el alojamiento y manutención, no existiendo así coste alguno para el mismo. En este caso no será preciso cumplimentar modelo de liquidación alguno.
3. En el caso de que se reembolse a dicho personal externo los gastos en los que hayan incurrido para desplazarse hasta el lugar donde vayan a prestar sus servicios así como los costes de alojamiento y manutención, éstos deberán acreditar mediante soporte documental suficiente (facturas o documentos equivalentes) que estrictamente vienen a compensar dichos gastos. Ante la falta de acreditación de los gastos incurridos estaremos en presencia de una renta dineraria sujeta a la retención de IRPF o IRNR que en su momento se encuentra establecida. En cualquier caso, los costes de alojamiento y manutención a compensar al personal externo no podrán superar nunca los límites establecidos en la presente normativa en relación a tales costes para el propio personal de la *Ugr*.
4. En cualquier otro caso, si la *Ugr* abona una cantidad para que se decida libremente cómo y en qué condiciones acudir a la realización de la actividad que motiva los gastos, sin acreditación alguna de que dicha cantidad viene a compensar los gastos incurridos, estaremos en presencia de una renta dineraria sujeta a la retención de IRPF o IRNR que en su momento se encuentra establecida.
5. No obstante lo anterior, las indemnizaciones de gastos que se abonen al personal externo a la universidad cuando este personal forme parte del equipo investigador o del equipo de trabajo de un proyecto de investigación con financiación externa finalista, tendrán la misma consideración que las abonadas a los miembros de la Universidad de Granada.
6. No será de aplicable retención de IRPF o IRNR para el personal referido en el párrafo anterior siempre que, además de la documentación justificativa del alojamiento y transporte, se aporte por el mismo la correspondiente comisión de servicio, formalizada por la Institución a la que pertenezca, en la que deberá estar reflejada la actividad de investigación para la que se encuentre comisionado.



7. La falta de aportación por el interesado de la comisión de servicio señalada en el punto anterior conllevará, cuando proceda, la aplicación de IRPF o IRNR en las liquidaciones de gastos que sean presentadas para el resarcimiento de los mismos.

8. La liquidación de los gastos relativos a bolsas de viaje se practicará en el modelo que la Gerente habilite al efecto. La cantidad máxima indemnizable para cualquier bolsa de viajes será la establecida en los [Anexos I](#) y [II](#) de las presentes normas. Del mismo modo, dichas liquidaciones se practicará teniendo en cuenta lo establecido para las indemnizaciones por razón de servicio.

## **SECCIÓN SEGUNDA: CLASE DE INDEMNIZACIONES POR RAZÓN DE SERVICIO**

### **Artículo 7. Concepto de las distintas clases de indemnizaciones.**

1. Las indemnizaciones por razón de servicio se clasifican en dieta, gastos de viaje e indemnización de residencia eventual y asistencias.

2. Dieta: es la cantidad que se devenga diariamente para satisfacer los gastos que origina la estancia del personal que se encuentra desempeñando una actividad para la que ha obtenido un permiso o licencia con carácter indemnizable, en los casos previstos en el artículo 3 de las presentes normas.

3. La dieta puede hallarse compuesta por:

- Gastos de alojamiento.
- Gastos de manutención.

3. Gastos de viaje: es la cantidad que se devenga por la utilización de cualquier medio de transporte por razón de servicio.

4. Indemnización de residencia eventual: es la cantidad que se devenga diariamente para satisfacer los gastos que origina la estancia fuera de la residencia oficial en el caso previstos en el artículo 5 bis.

5. Asistencias (en caso de participar en comisiones de selección de acceso a cuerpos docentes o tribunales de selección de Personal de Administración y Servicios).

## **SECCIÓN 3ª CUANTÍA DE LAS INDEMNIZACIONES Y CRITERIOS PARA SU DEVENGO.**

### **Artículo 7 bis. Criterios generales para el devengo y cálculo de las dietas.**

1. Las dietas a percibir se ajustarán en todo caso a las fechas y horas de salida y regreso indicadas en la licencia o permiso y que expresamente se encuentren autorizadas por el órgano competente, de acuerdo a los siguientes criterios:

- Salida y regreso en el mismo día: En los permisos o licencias cuya duración sea igual o inferior a un día natural, en general no se percibirán indemnizaciones por gastos de alojamiento ni de manutención salvo cuando, teniendo el permiso o licencia una duración mínima de cinco horas, ésta se inicie antes de las catorce horas y finalice después de las dieciséis horas, supuesto en que se percibirá el 50 por 100 del importe de la dieta por manutención (media manutención).

- a) Permisos o licencias cuya duración sea menor de veinticuatro horas, pero comprendan parte de dos días naturales:

Podrán percibirse gastos de alojamiento correspondientes a un solo día y gastos de manutención en las mismas condiciones fijadas en el siguiente apartado para los días de salida y de regreso.

b) Permisos o licencias cuya duración sea superior a veinticuatro horas:

b.1. En el día de salida se podrán percibir:

1. Gastos de alojamiento.
2. Gastos de manutención, los cuales se abonarán de acuerdo con lo siguiente:
  - Cuando el permiso o licencia se inicie con anterioridad a las catorce horas se percibirá el importe total de la cuantía fijada para gastos de manutención.
  - Cuando el permiso o licencia se inicie entre las catorce y las veintidós horas se percibirá la cuantía fijada para media manutención.
  - Cuando el permiso o licencia se inicie con posterioridad a las veintidós horas no se abonarán gastos de manutención.

b.2. En el día de regreso:

1. No se podrán percibir gastos de alojamiento.
2. Únicamente se percibirán gastos de manutención cuando la hora fijada para concluir el permiso o licencia sea posterior a las catorce horas, que se percibirá el importe correspondiente a media manutención.

#### **Artículo 8. Devengo por alojamiento.**

1. Se devengarán gastos de alojamiento cuando el permiso o licencia o bolsa de viaje obligue a pernoctar fuera del lugar de residencia habitual.

2. La cantidad a indemnizar por alojamiento y desayuno será el importe que se justifique documentalmente con el límite máximo reflejado por este concepto en las tablas de los [Anexos I](#) y [II](#) de las presentes normas. En cualquier caso, dentro del importe a indemnizar podrán estar incluidos las tasas o conceptos equivalentes por alojamiento en establecimiento turístico, en las localidades donde esté establecido.

3. En caso de presentación de la factura correspondiente a habitaciones dobles resultará justificable el importe de la factura abonada, con el límite establecido para una dieta individual. Si es utilizada por varias personas comisionadas, será justificable el importe de la factura, siendo en este caso el límite establecido el correspondiente a la suma de los importes máximos de cada una de las dietas individuales.

4. No obstante, cuando derivado de un permiso o licencia con derecho a indemnización el personal de la Universidad de Granada asista a cualquier congreso, seminario, jornada o actividad de carácter similar, tanto en territorio nacional como en el extranjero, y se genere gasto por alojamiento dentro de la oferta hotelera que la organización de estos eventos establezca para un mejor desarrollo de los mismos, el importe a indemnizar por este concepto será el efectivamente gastado, siempre que no supere el 25% del límite máximo reflejado en las tablas de los [Anexos I](#) y [II](#). A tal fin, en la justificación de gastos realizados en comisión de servicio se adjuntará a la correspondiente factura la documentación que detalle la oferta hotelera acordada por la organización del respectivo evento.

5. Para la justificación del alojamiento, se presentará la factura original expedida directamente por el establecimiento hotelero. En el caso de que la reserva se hubiera efectuado a través de una agencia de viajes, sólo será necesaria la factura original expedida por dicha agencia. Como norma general, la factura deberá estar extendida con los datos fiscales de la Universidad de Granada, no obstante si la factura presentada por el interesado contiene sus datos fiscales,

esta será igualmente válida, incorporándose en este último caso como parte de la indemnización a percibir, en su caso..

6. Los gastos de minibar, conferencias telefónicas, conexión WiFi y otros semejantes de tipo extra, aunque se incluyan en la correspondiente factura, no serán indemnizables. Por el contrario, los de desayuno que se justifiquen expresamente en dichas facturas se considerarán como abonables dentro de las cuantías que para gastos máximos por alojamiento se establecen en el presente documento.

7. El alquiler de apartamentos será válido a efectos de justificación de alojamiento, con el límite de los días que dure el permiso o licencia, debiendo justificarse mediante factura, o en su defecto recibo, donde figuren los datos fiscales necesarios para identificar al perceptor (nombre o razón social, documento nacional de identidad o número de identificación fiscal y domicilio).

8. En los casos en que se pernocte en transportes públicos no se percibirá importe alguno por alojamiento.

9. Los titulares de los cargos referidos en el punto 4 del artículo 4, podrán optar por ser resarcidos de la cuantía exacta de los gastos realizados. Dicho régimen será igualmente aplicable al personal que forme parte de las delegaciones oficiales presididas por las autoridades a las que se hace mención.

#### **Artículo 9. Devengo de manutención.**

1. El devengo de las indemnizaciones a que se refiere la presente Sección se realizará de acuerdo con las reglas que a continuación se señalan:

- a) Cuando el permiso o licencia no obligue a realizar ninguna de las dos comidas principales fuera de la residencia habitual, no se devengará indemnización alguna por este concepto.
- b) Se devengará media manutención cuando el permiso o licencia obligue a realizar una de las comidas principales del día fuera de la residencia habitual.
- c) Siempre que exista pernoctación fuera del lugar de residencia, se devengará el importe completo de los gastos de manutención cuando el permiso o licencia exija realizar las dos comidas principales fuera de la residencia habitual.
- d) Cuando, dentro de un mismo día, exista un permiso o licencia que dé lugar a que se inicie un viaje con posterioridad a las 14:00h. y se haya realizado la vuelta a la residencia habitual después de las 22:00h. del mismo día, se devengará el importe correspondiente a media manutención.
- e) En ningún caso el desayuno se contemplará como parte de la dieta de manutención.

2. A los efectos de lo dispuesto en el apartado anterior, se tendrá en cuenta lo contemplado en los [Anexos I](#) y [II](#).

#### **Artículo 10. Cuantías de dietas en territorio nacional**

En el [Anexo I](#) se fijan las cuantías de las dietas que, en su caso, el personal tendrá derecho a percibir.

#### **Artículo 11. Dietas y su cuantía en territorio extranjero**

Las dietas en territorio extranjero se devengarán desde el momento en que se pase la frontera o se salga del último puerto o aeropuerto nacional y durante el recorrido y estancia en el extranjero, dejándose de percibir desde el momento de la llegada a la frontera o primer puerto o aeropuerto español. Las cuantías establecidas para éstas son las reflejadas en el [Anexo II](#). Durante los recorridos por territorio nacional se abonarán las dietas que se señalan en el [Anexo I](#) de las presentes normas.

Cuando el viaje de regreso, se realice en un solo día, si la salida del país extranjero se produce después 15:00, en lo relativo al derecho de indemnización por manutenciones, solo dará lugar

al derecho de percepción de media manutención del importe del país extranjero correspondiente.

En cuanto al derecho de manutención y alojamiento en territorio extranjero con motivo de estancias y/o asistencias a congresos, jornadas, simposios, etc., serán abonadas las dietas de los días que se acrediten, pudiéndose abonar además:

En Europa y Norte de África hasta un día antes y un día después de los acreditados, los cuales coincidirán con los necesarios para realizar los viajes de ida y vuelta respectivamente.

En Asia, América, Oceanía y resto de África hasta dos días antes y dos días después de los que se acrediten, los cuales coincidirán con los necesarios para realizar los viajes de ida y vuelta respectivamente.

#### **Artículo 12. Límites de devengo según duración del permiso o licencia.**

1. En los permisos o licencias cuya duración se prevea inferior o igual a un mes en territorio nacional e inferior o igual a tres meses en territorio extranjero, se percibirá el 100% de la dieta completa.
2. En los permisos o licencias cuya duración se prevea inicialmente superior a un mes en territorio nacional y a tres meses en territorio extranjero o cuando debido a las prórrogas concedidas el tiempo de la comisión supere igualmente dichos límites, se percibirá:

Por el primer mes del permiso o licencia	El 100% de la dieta completa
Por el tiempo restante que dure el permiso o licencia	El 80% de la dieta completa.

3. La asistencia a cursos cuya duración exceda de un mes será indemnizada:

Por el primer mes del curso	El 100% de la dieta completa
Por el tiempo restante que dure el curso.	El 80% de la dieta completa.

4. No obstante respecto a lo recogido en los apartados 2 y 3 anteriores, en el caso de tener que desplazarse el interesado desde el lugar en que desempeñe la actividad para la que obtuvo el permiso o licencia hacia un lugar distinto, percibirá en exclusiva durante los días que dure dicho desplazamiento, el 100% de las dietas completas que le correspondan.

5. Igualmente, se abonará el 100% de los gastos de alojamiento, de los meses segundo y sucesivos, a aquel personal que, encontrándose en el desempeño de una actividad para la que obtuvo el permiso o licencia correspondiente durante un plazo de tiempo superior al señalado en los apartados 2 y 3, justifique gastos de alojamiento por importe igual o inferior al 80% de la cuantía que por alojamiento pudiera corresponderle según las cantidades fijadas para este concepto, y para cada caso, en las presentes normas.

#### **Artículo 12 Bis. Cuantía de la indemnización de permisos o licencias con la consideración de residencia eventual.**

1. La cuantía del importe a indemnizar por permisos o licencias con la consideración de residencia eventual será fijada por el mismo órgano que autorice el permiso o licencia dentro del límite máximo recogido en el artículo 12 de estas Normas que correspondería con arreglo a lo dispuesto en los Anexos I y II.

2. Cuando en los permisos o licencias con la consideración de residencia eventual el personal tuviera que desplazarse fuera de la residencia autorizada hacia otro lugar para la realización de cualquier otra actividad autorizada, sin perjuicio de lo recogido en el apartado anterior, se percibirán por los días que dure dicho desplazamiento y su correspondiente estancia, dietas del alojamiento que se justifique dentro de los límites fijados en los anexos I y II más el 100% de la manutención correspondiente, junto con los gastos de viaje que igualmente se justifiquen, en las condiciones que se establecen con carácter general en la presente norma.

3. En el caso contemplado en el apartado anterior, durante el tiempo que dure el desplazamiento y la estancia fuera de la residencia eventual se dejará de percibir el 80% correspondiente a la dieta de manutención.

#### **Artículo 13. Indemnización por importe inferior al establecido en las presentes normas.**

En caso de que la indemnización derivada de un permiso o licencia sea satisfecha por entidad distinta a la Universidad de Granada o en el caso en el que las liquidaciones de dietas se imputen a Proyectos del Plan Estatal de I+D+i, o cualquier otro centro de gastos en el que se gestionen subvenciones con reglas específicas impuestas por el ente financiador para indemnizaciones por razón de servicio, siempre que su importe sea inferior al que correspondería por aplicación de la presente normativa, podrá ser abonada la diferencia entre ambos importes hasta completar este último, mediante una liquidación complementaria con cargo a cualquier centro de gastos en el que sea posible su imputación y siempre que, el responsable del mismo, con carácter previo al inicio del permiso o licencia, autorice dicha imputación.

#### **Artículo 14. Derecho y medios de desplazamientos.**

1. Todo permiso o licencia con derecho a indemnización, dará derecho a viajar por cuenta de un Centro de Gastos de la estructura contable de Universidad de Granada en el medio de transporte que se determine al autorizar la misma desde el lugar de residencia oficial hasta el de destino, y su regreso, a excepción de lo previsto en el artículo 16 de la presente normativa, en relación a los medios de transporte especiales.
2. Los desplazamientos se realizarán, en líneas regulares de transporte público, no considerados de carácter especial.

#### **Artículo 15. Indemnizaciones por desplazamiento.**

1. Todo el personal será indemnizado:
  - 1.1. Cuando el medio de locomoción sea el ferrocarril o barco, por el importe del billete de clase primera o coche cama en ferrocarril y hasta el importe correspondiente a camarote en barco.
  - 1.2. Cuando el medio de transporte sea el tren AVE, por el importe del billete en clase turista, salvo que se autoricen clases superiores previamente.
  - 1.3. Cuando el medio de transporte sea el avión, por el importe del billete en clase turista.
  - 1.4. Cuando el medio de transporte sea autobús de línea regular, por el importe del billete.
  - 1.5. Cuando exista un convenio firmado por la Rectora, o en su caso por la Gerente, con entidades o empresas que gestionen medios de transporte colectivo de carácter regular.
  - 1.6. En cuanto a los billetes aéreos de tarifa no reembolsable, será indemnizable el coste de los mismos si se produjeran causas de fuerza mayor que impidieran la realización del viaje (enfermedad, cambio de fecha de la actividad, etc.), siempre que se indique por escrito el motivo de la anulación y se adjunten las facturas correspondientes. La tramitación en este caso se realizará mediante Justificante de Gasto a recuperar, con cargo al Centro de Gasto que financiaba el viaje.
2. En los casos en que se utilicen para el desplazamiento medios y elementos propiedad de la Universidad de Granada o de otras entidades públicas, no se tendrá derecho a indemnización por desplazamiento.

**Artículo 16. Medios de transportes especiales, uso de vehículo particular, de alquiler y aparcamiento.**

1. Sin perjuicio de realizar preferentemente los desplazamientos en transportes públicos, si las necesidades del servicio lo exigieran, podrán utilizarse, previa autorización, otros medios de transporte.
2. La utilización del vehículo particular podrá autorizarse, previa solicitud, en los siguientes casos:
  - 2.1. Cuando el permiso o licencia comience y termine en el mismo día.
  - 2.2. Cuando el permiso o licencia sea concedido para un recorrido itinerante y se realice en distintas localidades.
  - 2.3. Cuando la rapidez o eficacia del servicio lo haga más aconsejable que el transporte en medios públicos o colectivos, o que éstos no existan.
  - 2.4. En ningún caso podrá ser utilizado el vehículo particular para el desplazamiento al extranjero a excepción de Portugal y siempre que se justifique la eficiencia en términos económicos del viaje.
3. La compensación a percibir como consecuencia de la utilización de vehículo particular queda fijada en:  
0,19 euros por kilómetro recorrido, cuando el vehículo particular sea automóvil.  
0,078 euros por kilómetro recorrido, cuando el vehículo particular sea motocicleta.
4. Las distancias entre las distintas localidades, en general, serán calculadas con arreglo a las que figuren en el mapa oficial de carreteras en vigor. No se percibirá indemnización alguna por el recorrido que exceda el número de kilómetros correspondientes al itinerario adecuado para la realización del servicio.
5. Se tendrá derecho a devengar sólo una indemnización por vehículo cualquiera que sea el número de personas en con permiso o licencia que utilicen conjuntamente el mismo vehículo particular.
6. Cuando se trate de permisos o licencias en las que por circunstancias extraordinarias resultase necesario algún medio especial de transporte, éstas deberán especificarse necesariamente al solicitar el permiso o licencia, precisando con el máximo detalle el medio a emplear, el recorrido que haya de efectuarse y cuantos datos permitan determinar el coste del desplazamiento.
7. Como regla general, el uso de vehículo de alquiler no será indemnizable salvo que sea imprescindible para la realización de la actividad autorizada (cuando no exista transporte público o cuando las circunstancias así lo requieran). La utilización de vehículo de alquiler deberá ser autorizada expresamente en la concesión del permiso o licencia. Únicamente serán indemnizables los gastos correspondientes a la duración del trayecto de ida y vuelta, salvo que las circunstancias particulares del permiso o licencia impliquen la necesidad de usar el vehículo durante los días que dure el permiso o licencia.

Para la justificación, se acompañará factura original expedida por la empresa de alquiler del vehículo y las facturas de combustible correspondientes.

8. Los traslados en el interior de las ciudades y a aeropuertos o estaciones deberán realizarse, como regla general, en medios colectivos de transporte para ser indemnizados. No obstante, siempre que se justifiquen documentalmente, serán indemnizables como gastos de viaje los de desplazamiento en taxi o vehículos con licencia VTC hasta o desde las estaciones de ferrocarril, autobuses, puertos y aeropuertos más cercanos al lugar de destino de la comisión o al lugar de la residencia oficial, según se trate de ida o regreso, respectivamente, así como los correspondientes a gestiones o diligencias, en dicho lugar, específicamente relacionadas con el servicio de que se trate y siempre que no existan medios regulares de transporte público colectivo.



9. Del mismo modo, de forma excepcional se podrán utilizar taxis en las ciudades para desplazarse dentro de la misma, cuando el personal que haga uso de ellos, tenga una edad avanzada que limite su movilidad, sufra una minusvalía permanente o transitoria que le impida el uso del transporte público (cuando este problema sea transitorio, tendrá que justificarse con certificado médico) o en otras circunstancias especiales debidamente autorizadas. En estos casos la indemnización alcanzará al importe realmente gastado y justificado.
10. Son indemnizables dentro de este concepto, siempre que se tenga la correspondiente justificación documental original, los gastos por el uso de:
  - Garajes en los hoteles de alojamiento.
  - Aparcamientos públicos en el lugar de desempeño del permiso o licencia.
  - Aparcamientos de aeropuertos, puertos o estación de ferrocarril distinta a la del lugar habitual de trabajo, cuando se haya utilizado vehículo particular para el desplazamiento a los mismos, hasta un máximo de cinco días.
  - Peaje de autopistas.
  - Transporte del automóvil en barco, cuando tal circunstancia se haya previsto en la autorización del uso de vehículo particular.

En el recibo original de aparcamiento deberá constar el día y las horas de entrada y de salida, así como el precio del mismo.

#### **Artículo 16 Bis. Actividades complementarias en congresos y reuniones científicas**

1. Las actividades complementarias como comidas, visitas culturales o similares que se facturen de forma independiente dentro de la inscripción de un congreso, reunión científica o cualquier otro evento similar, no se consideran gasto elegible en los proyectos de investigación. Dichas actividades deberán ser abonadas por la persona comisionada o con cargo a una ayuda o subvención en la que el gasto resulte elegible. En este último supuesto, de la liquidación que se practique para cuantificar el importe de la indemnización será descontado el importe correspondiente a media manutención por cada comida y/o cena abonada con cargo al presupuesto de la Universidad de Granada o, en su caso, el importe de las visitas culturales y actividades similares abonadas.

2. En los demás supuestos en los que los eventos no se especifiquen de forma independiente a la inscripción, el interesado podrá percibir en concepto de manutención el importe correspondiente al total de los días de estancia justificados.

### **SECCIÓN CUARTA: ANTICIPOS**

#### **Artículo 17. Descripción**

Se entiende por anticipo aquel adelanto de importes aproximados de dietas y gastos de viaje en procedimientos que involucren tanto permisos o licencias con derecho a indemnización como bolsas de viaje.

#### **Artículo 18. Exigencia temporal para solicitud de un anticipo.**

Durante los diez días naturales anteriores a la fecha de inicio del viaje, debe presentarse en el Servicio de Gestión Económico Financiera, o en las correspondientes unidades habilitadas, la documentación que se detalla en el artículo 20. Este plazo no será limitativo para aquellos anticipos que se soliciten con objeto obtener un ahorro considerable en la adquisición de billetes o pasajes de avión, ferrocarril, autobús o barco, así como reservas de hoteles en los que se exija el pago anticipado para obtener descuentos especiales.

#### **Artículo 19.- Importe mínimo y máximo del anticipo.**

El personal que haya de realizar una actividad para la que cuente con la autorización concedida de un permiso o licencia de carácter indemnizable, podrá solicitar el adelanto correspondiente del importe aproximado de las dietas y gastos de viaje que pudieran corresponderle siempre que dicha liquidación supere la cantidad de 60,00 euros. En ningún caso el importe anticipado podrá superar el 80% de la indemnización por tales conceptos, sin exceder de tres meses el periodo de tiempo al que corresponda este anticipo.

#### **Artículo 20.- Documentación a presentar para la solicitud de un anticipo.**

Para la solicitud de un anticipo deberá presentarse la siguiente documentación:

- a) Anticipos petición de gastos a justificar debidamente cumplimentado en todos y cada uno de sus apartados.
- b) Original de autorización del permiso o licencia con carácter indemnizable para miembros de la comunidad universitaria o comisionados por la Universidad de Granada, cumplimentada en todos sus apartados.
- c) Liquidación de gastos realizados.  
Este modelo se usará para calcular el importe aproximado de las dietas y de los gastos de viaje, por separado, con expresión final de la cantidad total a percibir por el interesado.
- d) Documento acreditativo de pertenecer al colectivo de personal becario o contratado de investigación, en caso de no estar incorporado en las bases de datos.
- e) En caso de que el importe del anticipo se impute a Centros de Gasto con financiación afectada (grupos y proyectos de investigación) se aportará copia del documento acreditativo de pertenencia al grupo o proyecto de investigación correspondiente.
- f) Para personal externo a la Universidad, cuando el interesado no figure en las bases de datos, será requisito imprescindible la presentación de fotocopia del D.N.I., N.I.E. o pasaporte. Dicha presentación será necesaria para situaciones en las que no se haya tramitado ninguna dieta con anterioridad.
- g) Justificante de Gasto e imputación del gasto efectuados en la aplicación informática Universitas XXI.

#### **Artículo 21.- Plazo y documentación a presentar en justificación de anticipos.**

1. En el plazo máximo de diez días naturales a partir de la fecha de regreso, el interesado deberá justificar el gasto y reintegrará el sobrante, si lo hubiera. Si en la liquidación resultase diferencia a su favor, se le abonará la cantidad correspondiente.

2. La documentación a presentar, según proceda, será la indicada en los artículos 30 y 31 de las presentes normas para justificación de gastos en comisión de servicio o para justificación de gasto bolsa de viaje, respectivamente.

#### **Artículo 22.- Actuaciones en caso de no justificación de anticipo en plazo.**

Si transcurrido el plazo señalado para la justificación del anticipo el interesado no lo hubiese efectuado se pondrá en conocimiento de la autoridad de quien éste dependa y de la Oficina de Control Interno para que, una vez oídas las alegaciones del interesado, se puedan adoptar, en su caso, las medidas conducentes a su reintegro.

No podrá ser abonado el importe de dietas y gastos de viaje de cualquier permiso o licencia con carácter indemnizable mientras exista un anticipo anterior sin justificar.

#### **Artículo 23.- Anticipos para inscripciones a congresos.**

Con antelación a la realización del desplazamiento para asistencia a un congreso, los interesados tendrán derecho a percibir anticipadamente el importe de la inscripción al mismo,



siempre que acrediten documentalmente su pago vía tarjeta de crédito, transferencia u otros medios similares. En todo caso dicho anticipo quedará sujeto a las normas generales sobre justificación de gastos.

La tramitación de este anticipo se realizará a través de la aplicación informática de gestión económica.

### **CAPÍTULO III**

#### **ASISTENCIAS.**

#### **Artículo 24.- Autorización de asistencias por la participación en tribunales y órganos de selección de personal.**

1. Se abonarán asistencias a los miembros de los tribunales de oposiciones y concursos encargados de la selección de personal o de las pruebas cuya superación sea necesaria para el ejercicio de profesiones o para la realización de actividades, siempre que dichos procesos de selección conlleven la realización de ejercicios escritos u orales.

2. De igual modo, se abonarán asistencias a los colaboradores técnicos, administrativos y de servicios de dichos órganos, en aquellos casos que previa y expresamente se haya autorizado por la Gerente.

#### **Artículo 25.- Clasificación.**

1. Los tribunales u órganos de selección se entenderán clasificados, a los efectos de la percepción de asistencias, en las siguientes categorías:

Categoría primera	Acceso a Cuerpos o Escalas del Grupo A
Categoría segunda	Acceso a Cuerpos o Escalas del Grupo B y C

2. En cuanto al personal laboral, las distintas categorías atenderán a la que resulten asimilables a las establecidas en el cuadro anterior.

#### **Artículo 26.- Indemnización por asistencias.**

1. Los miembros percibirán una cuantía individual por su efectiva participación en la comisión de valoración, según la categoría en la que se encuentre clasificado el tribunal u órganos de selección correspondiente. Dicha participación, con la asignación económica que corresponda, será certificada por el Secretario del Tribunal u órgano de selección con el visto bueno del Presidente. Las remuneraciones a percibir se ajustarán al siguiente baremo:

	IMPORTES POR CATEGORÍA	
	PRIMERA	SEGUNDA
PRESIDENTE Y SECRETARIO	57,77 €	54,16 €
VOCALES	54,16 €	50,55 €

2. Con independencia del número de tribunales o comisiones en los que se participe simultáneamente, el personal no podrá devengar más de una asistencia al día.

3. En ningún caso se podrá percibir por el conjunto de las asistencias a que se refiere el presente artículo un importe anual superior al 25 % de las retribuciones íntegras anuales del perceptor por su puesto de trabajo principal.

**Artículo 27.- Compatibilidad de la indemnización por asistencias con percepción de dietas y gastos de desplazamiento.**

1. La percepción de las asistencias reguladas en este Capítulo será compatible con las dietas y gastos de desplazamiento que, en su caso, pudieran corresponder.
2. La documentación a aportar en estos casos será la fijada en las letras a) a d) del artículo 30 de las presentes normas.
3. La tramitación será realizada por el Secretario del Tribunal que presentará, ante el responsable de la gestión económica del Centro donde se celebre la prueba, la documentación detallada en el punto anterior.

**Artículo 28.- Tramitación y documentación a aportar para la indemnización de asistencias.**

La tramitación de asistencias se realizará según lo recogido en la Resolución de la Gerente, de 11 de octubre de 2016, por la que se dictan instrucciones que desarrollan el procedimiento de gestión y tramitación de gastos correspondientes a comisiones de selección de concursos a cuerpos docentes y tribunales de tesis doctorales.

**CAPÍTULO IV**

**JUSTIFICACIÓN DE INDEMNIZACIONES POR RAZÓN DE SERVICIO Y BOLSAS DE VIAJE.**

**Artículo 29.- Exigencia temporal para la tramitación y justificación de gastos derivados de un permiso o licencia con derecho a indemnización.**

En el plazo máximo de diez días naturales, una vez finalizado el permiso o licencia, deben presentarse en el Servicio de Gestión Económico-Financiera o en las correspondientes unidades habilitadas, la documentación que se describe en el artículo siguiente.

**Artículo 30.- Documentación justificativa de gastos incurridos en permisos o licencias con derecho a indemnización.**

1. La documentación a aportar para el resarcimiento de los gastos incurridos en un permiso o licencia con carácter indemnizable será la siguiente:
  - a) Original de permiso o licencia con derecho a indemnización debidamente autorizado.
  - b) Justificación de gastos realizados.
  - c) Liquidación de gastos realizados.
  - d) Documentación original justificativa del gasto realizado de entre las relacionadas a continuación:
    - 1.- Factura del alojamiento hotelero donde se ha pernoctado. Dicha factura deberá incorporar el nombre o denominación completa, domicilio y código de identificación fiscal de la empresa; fechas correspondientes a los días en que se haya pernoctado, relación de los servicios prestados con sus respectivos importes, así como la especificación reglamentaria del IVA y que, en todo caso, deberá reflejar la cuantía correspondiente al alojamiento.
    - 2.- Factura de la agencia de viajes, cuando el alojamiento se haya reservado a través de ésta.

- 3.- Recibos, facturas o contrato de alquiler de apartamentos, con el límite de los días que dure la comisión de servicio, donde figuren los datos fiscales necesarios para identificar al perceptor (nombre o razón social, documento nacional de identidad o número de identificación fiscal y domicilio).
  - 4.- Billetes, o pasajes originales, de avión, ferrocarril, autobús o barco con indicación del itinerario, días y horas de ida y vuelta. Si el billete es electrónico o se ha adquirido a través de internet, se deberá imprimir el itinerario del viaje que deberá indicar el precio del mismo. Cuando el billete se haya adquirido a través de una agencia de viajes (y no sea electrónico) en la factura se incluirá el itinerario y el precio del mismo. Junto al billete se entregarán los resguardos de las tarjetas de embarque o documento justificativo de haber realizado el viaje.
  - 5.- Si los billetes se hubieran extraviado, deberá acompañarse una certificación de la correspondiente empresa de transportes en la que se acredite el precio del billete o pasaje y la fecha de realización efectiva del viaje.
  - 6.- Recibos del peaje abonado en las autopistas.
  - 7.- Recibos o facturas de aparcamiento.
  - 8.- Recibos o facturas de taxi, con indicación del recorrido realizado.
  - 9.- Billete de transporte público usado para el desplazamiento dentro de las ciudades.
  - 10.- Factura de los medios especiales de transporte utilizados, cuando hayan sido autorizados en la comisión el uso de estos medios.
  - 11.- Factura original expedida por la empresa de alquiler del vehículo cuando su uso haya sido autorizado por ser imprescindible para la realización de la comisión así como justificantes del coste de combustible consumido.
  - 12.- Cuando las facturas, billetes o recibos reseñados anteriormente vengan cuantificados en moneda extranjera se aportará alguno de los siguientes cambios de moneda al euro:
    - Copia del tipo de cambio fijado por el Banco de España en la fecha de la rendición de la oportuna cuenta.
    - Copia del extracto bancario donde se indique el cargo efectuado y el cambio en moneda extranjera.
  - 13.- Justificante de gastos extraordinarios de viaje al extranjero, como vacunas, visados y otros que sean necesarios para la entrada en el país de que se trate.
- e) Cuando se asista a cualquier congreso, seminario, jornada o actividad de carácter similar, tanto en territorio nacional como en el extranjero, y se genere gasto por alojamiento dentro de la oferta hotelera que la organización de estos eventos establezca para un mejor desarrollo de los mismos, se adjuntará alguna documentación que acredite y detalle la oferta hotelera acordada por la organización del respectivo evento.
  - f) En el caso de asistencia a congresos, jornadas o cursos deberá aportarse además, certificación acreditativa de la asistencia a los mismos.
  - g) Para aquellos desplazamientos cuyo fin sea la asistencia a reuniones de coordinación y gestión de proyectos, grupos o contratos de investigación, así como de gestión docente o gestión en general, será necesario aportar copia de la convocatoria recibida o documento equivalente.
  - h) Los miembros de la comunidad universitaria que reciban ayuda de la Junta de Andalucía para estancias de investigación aportarán copia de la comunicación realizada por el Servicio de Contabilidad y Presupuestos en la que se informa al interesado la cuantía de la ayuda concedida.

- i) Los miembros de la comunidad universitaria que reciban ayuda del Plan Propio de Investigación de la Ugr aportarán copia de la comunicación realizada por el Servicio de Investigación en la que se informa al interesado sobre la cuantía de la ayuda concedida y el concepto de la misma.
- j) Documento acreditativo de pertenecer al colectivo de personal becario o contratado de investigación, siempre que el interesado no aparezca en las bases de datos de la Universidad de Granada.
- k) Cuando el interesado no figure en las bases de datos de la Universidad de Granada, será requisito imprescindible la presentación de la fotocopia del D.N.I., del N.I.E. o del pasaporte. La referida presentación solamente será exigible a los miembros que no se le haya tramitado ninguna indemnización por razón de servicio o bolsa de viajes con anterioridad.
- l) En caso de que el importe de los gastos se impute a Centros de Gasto con financiación afectada (grupos y proyectos de investigación) se aportará copia del documento acreditativo de pertenencia al grupo o proyecto de investigación correspondiente en caso de no figurar en las bases de datos habilitadas.
- m) Justificante de gasto y de imputación del gasto efectuada en la aplicación informática Universitas XXI.

2. En el caso de liquidaciones con cargo a fondos de investigación de gastos en viajes donde no se aporten facturas de transporte público ni de alojamiento, su justificación requerirá:

- a) Memoria explicativa, firmada por el investigador responsable del grupo o proyecto que financia la actividad, que contenga la descripción del itinerario del viaje, con el detalle de la actividad realizada, lugares de destino y fechas en las que se desarrolle. En el caso de que se deban realizar viajes reiterados con el mismo itinerario, podrán incorporarse copias del informe inicial, indicando las nuevas fechas.
- b) Si se utiliza vehículo particular para los desplazamientos: facturas de gasolina, parking o peajes realizados en el itinerario o facturas de comidas en el término municipal de destino para cada uno de los días de desplazamiento.
  - b.1) Supuestos de este apartado en los que deben aportarse facturas de gasolina, parking o peajes realizados en el itinerario:
    - Para evitar repostajes de combustible reiterativo o innecesario no será obligatorio aportar facturas de gasolina en viajes sin pernoctación si la distancia recorrida, en un único desplazamiento o en varios acumulados en una semana, es inferior a 400 km. Pese a ello se recomienda a los investigadores conservar en lo posible documentos justificativos de la actividad realizada.
  - b.2) Supuestos de este apartado en que debe aportarse facturas de comidas en el término municipal de destino para cada uno de los días de desplazamiento:
    - Solo se requieren cuando se liquiden gastos de viajes con pernoctación sin presentar facturas de alojamiento y en el expediente no conste ningún otro documento acreditativo de la actividad realizada, ya sean facturas de transporte público, certificado de estancia o asistencia, acta o citación a reunión o documentación equivalente.
- c) En los casos en que se realicen desplazamientos por el campo en el término de destino, los gastos de kilometraje que se indiquen en las liquidaciones deberán atender a criterios de razonabilidad. A estos efectos, se admitirán si son proporcionales a los importes de las facturas de combustible que presenten.
- d) En las liquidaciones de trabajo de campo o actividades análogas que incluyan sábados, domingos, periodos festivos de Navidad o Semana Santa o mes de agosto, deberá ser solicitada autorización expresa en el modelo específico habilitado al efecto. Quedan excluidas de esta obligación las estancias de investigación en otros centros y asistencias a congresos, jornadas científicas, reuniones científicas de coordinación o gestión y otras actividades similares.

El profesorado de la Universidad de Granada no requerirá de autorización adicional para la realización de las actividades que a criterio del investigador principal, se consideren necesarias para la correcta ejecución del proyecto de investigación.

3. En cuanto a la periodicidad en la tramitación de las indemnizaciones por razón de servicio deberá respetarse lo siguiente:

- a) Las liquidaciones de indemnizaciones por razón de servicio, correspondientes a estancias y viajes realizados y finalizados en la segunda quincena del mes de noviembre y en el mes de diciembre de 2021, se podrán tramitar hasta el 25 de febrero de 2022.
- b) Serán tramitadas antes del último día hábil del segundo, tercer y cuarto trimestre del ejercicio 2022 las liquidaciones de indemnizaciones por razón de servicio, correspondientes a estancias y viajes realizados y finalizados durante el trimestre anterior de cada uno de los señalados.
- c) Las liquidaciones de indemnizaciones por razón de servicio, correspondientes a estancias y viajes realizados y finalizados durante el cuarto trimestre de 2022 podrán ser tramitadas en el periodo señalado tanto por las Normas de Cierre del ejercicio 2022 como por las Bases de Ejecución del Presupuesto para el ejercicio 2023.
- d) La no presentación en los plazos indicados, llevará consigo la pérdida del derecho a la percepción de la indemnización correspondiente.

**Artículo 31. -Documentación justificativa de gastos incurridos en las bolsas de viaje y exigencia temporal para su justificación y tramitación.**

1. La documentación justificativa que debe presentarse, en el Servicio de Gestión Económico Financiera o en las correspondientes unidades habilitadas, para indemnizar los gastos de desplazamiento y, en su caso, de manutención y alojamiento, al personal que, no perteneciendo a la Universidad de Granada, intervenga en la actividad docente, investigadora y de gestión de ésta impartiendo cursos, seminarios, docencia de grado y de postgrado, tribunales de trabajos de máster y cualquier otra actividad que sea justificada y amparada bajo esta consideración será la siguiente:

- a) Justificación de gastos realizados, utilizando el impreso que se determine por la Gerente.
- b) Liquidación de gastos realizados, utilizando el impreso que se determine por la Gerente.
- c) Documentación original justificativa del gasto realizado de entre las relacionadas en la letra d) del artículo 30.
- d) Aquella documentación justificativa de las indicadas entre la letra e) y la letra m) del artículo 30, según proceda.
- e) Justificante de gasto y de imputación del gasto efectuada en la aplicación informática Universitas XXI.

2. En cuanto a la tramitación de las bolsas de viaje deberá respetarse lo siguiente:

- a) La documentación será entregada por el interesado en el plazo máximo de un mes desde la fecha en que finalice la actividad correspondiente.
- b) Entregada la documentación por el interesado en el plazo establecido en la letra anterior, por las unidades gestoras se realizará la liquidación correspondiente y su gestión de forma individualizada ante las cajas habilitadas en el plazo máximo de 10

días, salvo que en las normas de cierre del ejercicio se establezca al respecto alguna medida particular.

- c) La no presentación en los plazos indicados, llevará consigo la pérdida del derecho a la percepción de la indemnización correspondiente.

### **Artículo 32.- Documentación justificativa de gastos incurridos en Tribunales de Tesis Doctorales.**

1. Para la indemnización de los gastos de desplazamiento y, en su caso, de manutención y alojamiento, al personal externo a la Universidad de Granada por su participación en sesiones de Tribunales de Tesis Doctorales, siempre que sean miembros de éstos, así como para personal perteneciente a la misma en los casos de desplazamientos a y desde los Campus Universitarios de Ceuta y Melilla para tal fin, el Secretario del Tribunal presentará, ante el responsable de la gestión económica de los Centros, la siguiente documentación:

- a) Justificación de gastos realizados, utilizando el impreso que se determine por la Gerente.
- b) Liquidación de gastos realizados, utilizando el impreso que se determine por la Gerente.
- c) Cofinanciación de Tesis. Cuando algún miembro del Tribunal se desplace desde una Universidad o Institución extranjera y los gastos de manutención y alojamiento más desplazamiento excedieran de 610,00 euros, será necesario aportar escrito de cofinanciación autorizado por el responsable del Centro de Gasto al que se va a cargar el importe excedente. En todo caso, cuando el importe de la cofinanciación vaya con cargo al capítulo VI, conllevará la necesidad de cumplimentar Justificante de Gasto e imputación del gasto.
- d) Documentación original justificativa del gasto realizado de entre las relacionadas en la letra 1.d) del artículo 30 del presente documento.

2. Las liquidaciones de gastos contempladas en el punto anterior no deberán tramitarse de manera conjunta para todo el tribunal. Dichas liquidaciones deberán ser tramitadas de forma individualizada en el momento en el que se cuente con la documentación justificativa pertinente entregada por cada uno de los interesados.

#### **Disposición adicional primera: Aplicación de la Normativa sobre IRPF o IRNR.**

Las unidades gestoras y las cajas pagadoras efectuarán, si procede, las retenciones a efectos del IRPF o IRNR que correspondan según la normativa vigente en cada caso para dicho impuesto.

#### **Disposición adicional segunda: Indemnizaciones por razón de servicio que se rijan por normas específicas, derivadas de proyectos/ayudas financiados por subvenciones.**

La aplicación de estas normas es de carácter supletorio para aquellas indemnizaciones que se rijan por regulación o normas específicas, recogidas en los programas, convocatorias o

convenios por los que se obtengan la financiación de otras Administraciones Públicas y Entes del Sector Público, tanto a efectos de importes como de justificación de cantidades.

En concreto, ***las liquidaciones de gastos de dietas que se imputen a Proyectos del Plan Nacional I+D+I del Ministerio de Economía y Competitividad, convocatorias 2011 y siguientes, se realizarán en base a los importes establecidos para el grupo 2 en el Real Decreto 462/2002, de 24 de mayo, sobre indemnizaciones por razón del servicio.***

***Disposición adicional tercera: Particularidades en Proyectos de Excelencia del Plan Andaluz de Investigación.***

Los importes de las dietas correspondientes a proyectos de investigación financiados mediante subvenciones concedidas en régimen de concurrencia competitiva por la Junta de Andalucía, se liquidarán por la presente normativa siempre y cuando no se superen 15 días entre alojamiento y desplazamiento.

Para estancias y desplazamientos superiores a 15 días, se aplicarán las cuantías que anualmente se determinen en función del tiempo y situación geográfica del país de destino o procedencia, de conformidad con lo establecido en las bases reguladoras vigentes de los incentivos destinados a las actividades de carácter científico-técnico de la Junta de Andalucía, siendo incompatible la percepción de cuantía adicional por el periodo de tiempo indemnizado.

**ANEXO I. DIETAS EN TERRITORIO NACIONAL****DIETAS EN TERRITORIO NACIONAL (ÁREA METROPOLITANA DE MADRID Y ÁREA METROPOLITANA DE BARCELONA)**

CONCEPTO	CUANTÍA
ALOJAMIENTO	96,41 €
MANUTENCIÓN PERNOCTANDO	40,82 €
MANUTENCIÓN SIN PERNOCTAR	26,67 €
MEDIA MANUTENCIÓN	26,67 €

**DIETAS EN TERRITORIO NACIONAL (RESTO DE ESPAÑA)**

CONCEPTO	CUANTÍA
ALOJAMIENTO	64,27 €
MANUTENCIÓN PERNOCTANDO	40,82 €
MANUTENCIÓN SIN PERNOCTAR	26,67 €
MEDIA MANUTENCIÓN	26,67 €

**DERECHO DE MANUTENCIONES EN TERRITORIO NACIONAL**

REALIZADAS EN EL MISMO DÍA		
SALIDA	REGRESO	MANUTENCIÓN
DESPUÉS DE LAS 14:00	ANTES DE LAS 22:00	NINGUNA
DESPUÉS DE LAS 14:00	DESPUÉS DE LAS 22:00	MEDIA
ANTES DE LAS 14:00	DESPUES DE LAS 16:00 Y ANTES DE LAS 22:00	MEDIA
ANTES DE LAS 14:00	DESPUÉS DE LAS 22:00	MANUTENCIÓN SIN PERNOCTAR
REALIZADAS EN DISTINTOS DÍAS		
DÍA	HORARIO	MANUTENCIÓN
DE SALIDA	ANTES DE LAS 14:00	MANUTENCIÓN CON PERNOCTA
	DESPUÉS DE LAS 14:00	MEDIA
	DESPUES DE LAS 22:00	NINGUNA
INTERMEDIO ENTRE SALIDA Y REGRESO	HORARIO	MANUTENCIÓN CON PERNOCTA
DE REGRESO	DESPUES DE LAS 22:00	MANUTENCIÓN SIN PERNOCTAR
	DESPUÉS DE LAS 14:00 Y ANTES DE LAS 22:00	MEDIA
	ANTES DE LAS 14:00	NINGUNA

**INDEMNIZACIONES POR UTILIZACIÓN DE VEHÍCULO PARTICULAR**

CLASE DE VEHÍCULO	IMPORTE POR Km. RECORRIDO
<b>AUTOMÓVIL</b>	<b>0,19 €</b>
<b>MOTOCICLETAS</b>	<b>0,078 €</b>



**ANEXO II. DIETAS EN TERRITORIO EXTRANJERO**

PAÍS	POR ALOJAMIENTO (euros)	POR MANUTENCIÓN PERNOCTANDO (euros)
Alemania	142.04	63.63
Andorra	50.13	40.49
Angola	144.61	63.63
Arabia Saudita	79.05	57.84
Argelia	108.62	47.56
Argentina	118.91	59.13
Australia	86.77	54.64
Austria	102.19	62.99
Bélgica	158.75	88.70
Bolivia	54.64	39.20
Bosnia y Herzegovina	77.77	53.34
Brasil	136.90	84.84
Bulgaria	57.20	40.49
Camerún	94.48	52.06
Canadá	100.91	55.28
Chile	109.26	53.99
China	76.48	49.49
Colombia	132.40	83.55
Corea	109.26	59.13
Costa de Marfil	65.55	52.70
Costa Rica	70.06	47.56
Croacia	77.77	53.34
Cuba	60.42	35.35
Dinamarca	131,12	69.41
Ecuador	69.41	46.27
Egipto	97.69	41.78
El Salvador	70.70	46.27
Emiratos Árabes U.	108.62	60.42
Eslovaquia	80.99	46.27
Estados Unidos	152.97	74.56
Etiopía	127.90	40.49
Filipinas	76.48	42.42
Finlandia	122.76	70.06
Francia	131,12	70.06
Gabón	107.34	56.56
Ghana	71.34	39.85
Grecia	73.92	41.78
Guatemala	95.76	45.63
Guinea Ecuatorial	93.84	53.99
Haití	48.21	40.49
Honduras	74.56	44.99
Hong Kong S.A.R.	129.83	55.28
Hungría	123.40	49.49
India	106.69	41.13
Indonesia	109.26	45.63
Irak	70.70	41.78
Irán	86.13	47.56
Irlanda	99.63	51.42
Israel	98.98	60.42
Italia	140.11	67.49
Jamaica	82.27	49.49
Japón	170.96	103.48
Jordania	99.63	45.63

PAÍS	POR ALOJAMIENTO (euros)	POR MANUTENCIÓN PERNOCTANDO (euros)
Kenia	88.05	42.42
Kuwait	131,12	47.56
Líbano	123.40	37.28
Libia	109.26	58.49
Luxemburgo	145.26	59.77
Malasia	98.33	36.64
Malta	49.49	34.06
Marruecos	106.05	42.42
Mauritania	52.70	41.78
México	87.41	46.27
Mozambique	71.98	45.63
Nicaragua	100.91	56.56
Nigeria	125.98	50.13
Noruega	142.04	86.13
Nueva Zelanda	70.06	43.06
Países Bajos	135.61	68.77
Pakistán	62.35	39.85
Panamá	69.41	39.20
Paraguay	48.85	35.35
Perú	85.48	46.27
Polonia	106.69	45.63
Portugal	104.12	46.91
Reino Unido	167.75	88.70
República Checa	108.62	46.27
República Dominicana	68.77	39.20
Rumania	135.61	41.13
Rusia	243.59	78.41
Senegal	72.62	48.21
Singapur	91.26	51.42
Siria	89.34	49.49
Sudáfrica	68.77	51.42
Suecia	157.47	80.34
Suiza	158.75	65.55
Tailandia	73.92	41.78
Taiwán	87.41	52.06
Tanzania	82.27	32.14
Túnez	55.28	49.49
Turquía	65.55	41.78
Uruguay	61.70	44.35
Venezuela	83.55	38.56
Yemen	142.04	46.27
Zaire/Congo	108.62	57.84
Zimbabwe	82.27	41.78
Resto del mundo	116.33	43.71

DERECHO DE MANUTENCIONES EN TERRITORIO EXTRANJERO

<b>REALIZADAS EN EL MISMO DÍA</b>		
<b>SALIDA</b>	<b>REGRESO</b>	<b>MANUTENCIÓN</b>
DESPUES DE LAS 14:00	ANTES DE LAS 22:00	NINGUNA
DESPUÉS DE LAS 14:00	DESPUÉS DE LAS 22:00	MEDIA MANUTENCIÓN
ANTES DE LAS 14:00	DESPUES DE LAS 16:00 Y ANTES DE LAS 22:00	MEDIA MANUTENCIÓN
ANTES DE LAS 14:00	DESPUÉS DE LAS 22:00	MANUTENCIÓN SIN PERNOCTAR
<b>REALIZADAS EN DISTINTOS DÍAS</b>		
<b>DÍA</b>	<b>HORARIO</b>	<b>MANUTENCIÓN</b>
DE SALIDA	ANTES DE LAS 14:00	MANUTENCIÓN CON PERNOCTA TERRITORIO EXTRANJERO
	DESPUÉS DE LAS 14:00	MEDIA MANUTENCIÓN
	DESPUES DE LAS 22:00	NINGUNA
<b>INTERMEDIO ENTRE SALIDA Y REGRESO</b>	<b>HORARIO</b>	<b>MANUTENCIÓN CON PERNOCTA TERRITORIO EXTRANJERO</b>
DE REGRESO	DESPUES DE LAS 22:00	MANUTENCIÓN SIN PERNOCTAR
	DESPUÉS DE LAS 14:00 Y ANTES DE LAS 22:00	MEDIA MANUTENCIÓN
	ANTES DE LAS 14:00	NINGUNA

**PRESUPUESTO EJERCICIO 2022**

**NORMAS DE GESTIÓN PATRIMONIAL  
EJERCICIO 2022**

## INDICE

<b>TÍTULO I PATRIMONIO</b> .....	<b>466</b>
<b>CAPÍTULO I BIENES Y DERECHOS DE LA UNIVERSIDAD</b> .....	<b>466</b>
Artículo 1 Concepto de patrimonio .....	466
Artículo 2 Composición del patrimonio .....	466
<b>CAPÍTULO II BIENES DE DOMINIO PÚBLICO</b> .....	<b>466</b>
<b>SECCIÓN I: CARACTERÍSTICAS</b> .....	<b>466</b>
Artículo 3 Características .....	466
<b>SECCIÓN II: AFECTACIÓN Y DESAFECTACIÓN</b> .....	<b>467</b>
Artículo 4 Afectación de bienes y derechos .....	467
Artículo 5 Desafectación de bienes y derechos .....	467
Artículo 6 Atribución de competencias para la afectación y desafectación de bienes de dominio público .....	467
<b>CAPÍTULO III BIENES DE DOMINIO PRIVADO</b> .....	<b>467</b>
<b>SECCIÓN I DISPOSICIONES GENERALES</b> .....	<b>467</b>
Artículo 7 Características .....	467
Artículo 8 Inscripción en Registros públicos .....	467
Artículo 9 Actos de disposición de bienes patrimoniales .....	467
<b>SECCIÓN II ADQUISICIÓN DE BIENES PATRIMONIALES</b> .....	<b>468</b>
Subsección I Adquisición de bienes inmuebles patrimoniales .....	468
Artículo 10 Formas de adquisición .....	468
Artículo 11 Adquisición a título oneroso .....	468
Artículo 12 Adquisición a título lucrativo .....	469
Artículo 13 Adquisición por expropiación forzosa .....	469
Subsección II Adquisición de bienes muebles patrimoniales .....	469
Artículo 14 Adquisición de bienes muebles patrimoniales .....	469
Subsección III Arrendamientos de bienes inmuebles patrimoniales .....	470
Artículo 15 Arrendamientos de bienes inmuebles patrimoniales .....	470
<b>SECCIÓN III ENAJENACIÓN DE BIENES PATRIMONIALES</b> .....	<b>470</b>
Subsección I Enajenación de bienes inmuebles patrimoniales .....	470
Artículo 16 Previa depuración de la situación física y jurídica .....	470
Artículo 17 Procedimiento .....	470
Subsección II Enajenación de bienes muebles patrimoniales .....	472
Artículo 18 Enajenación de bienes muebles patrimoniales .....	472
<b>SECCIÓN IV PERMUTA Y CESIÓN DE BIENES PATRIMONIALES</b> .....	<b>472</b>
Artículo 19 Permuta de bienes .....	472
Artículo 20 Cesión gratuita de bienes muebles patrimoniales .....	473
<b>TÍTULO II INVENTARIO</b> .....	<b>473</b>
<b>CAPÍTULO I INVENTARIO GENERAL DE BIENES Y DERECHOS DE LA UNIVERSIDAD DE GRANADA</b> .....	<b>473</b>
<b>SECCIÓN I DISPOSICIONES GENERALES</b> .....	<b>473</b>
Artículo 21 Inventario General de Bienes y Derechos de la Universidad .....	473
Artículo 22 Colaboración de los Departamentos, Centros y Servicios .....	474
Artículo 23 Inventario de los Entes con personalidad jurídica y régimen de derecho privado dependientes de la Universidad .....	474
<b>SECCIÓN II INMOVILIZADO INTANGIBLE</b> .....	<b>474</b>
Artículo 24 Concepto .....	474
Artículo 25 Cuentas de inmovilizado intangible .....	474
<b>SECCIÓN III INMOVILIZADO MATERIAL</b> .....	<b>475</b>
Artículo 26 Concepto .....	475
Artículo 27 Cuentas de inmovilizado material .....	475
<b>CAPÍTULO II GESTIÓN DEL INVENTARIO</b> .....	<b>478</b>
Artículo 28 Procesos .....	478
<b>SECCIÓN I ALTA DE BIENES</b> .....	<b>479</b>
Artículo 29 Concepto .....	479
Subsección I Alta de bienes muebles e inmovilizado intangible .....	479
Artículo 30 Bienes inventariables .....	479

Artículo 31 Procedimientos de alta en Inventario .....	480
Artículo 32 Adquisición por compra .....	480
Artículo 33 Adquisición por donación .....	481
Artículo 34 Adquisición por cesión .....	481
Artículo 35 Adquisición por arrendamiento .....	481
Subsección II Alta de bienes inmuebles .....	481
Artículo 36 Procedimientos de alta en Inventario .....	481
Artículo 37 Adquisición por obra nueva .....	481
Artículo 38 Adquisición por compra .....	482
Artículo 39 Adquisición por donación .....	482
Artículo 40 Adquisición por cesión .....	482
Artículo 41 Adquisición por arrendamiento .....	482
Artículo 42 Adquisición por permuta .....	482
<b>SECCIÓN II MODIFICACIONES .....</b>	<b>482</b>
Artículo 43 Concepto .....	482
Subsección I Modificaciones de bienes muebles .....	482
Artículo 44 Procedimientos de modificación en Inventario .....	482
Artículo 45 Mejoras .....	482
Artículo 46 Cambio de ubicación por traspaso .....	483
Artículo 47 Cambio de ubicación por traslado .....	483
Artículo 48 Cambio de ubicación por distribución geográfica de los Centros.....	483
Subsección II Modificaciones de bienes inmuebles .....	483
Artículo 49 Procedimientos de modificación en Inventario .....	483
Artículo 50 Reformas en edificios .....	483
Artículo 51 Ampliación de edificios .....	483
<b>SECCIÓN III BAJA DE BIENES .....</b>	<b>483</b>
Artículo 52 Concepto .....	483
Subsección I Bajas de bienes muebles .....	484
Artículo 53 Procedimientos de baja definitivos .....	484
Artículo 54 Procedimientos de baja temporales .....	484
Subsección II Bajas de bienes inmuebles .....	484
Artículo 55 Procedimientos de baja definitivos .....	484
Artículo 56 Procedimientos de baja temporales .....	484
<b>CAPÍTULO III VALORACIÓN DEL INMOVILIZADO .....</b>	<b>484</b>
Artículo 57 Valoración del Inventario .....	485
Artículo 58 Amortización de bienes .....	485

## **TÍTULO I: PATRIMONIO.**

### **CAPÍTULO I: BIENES Y DERECHOS DE LA UNIVERSIDAD.**

#### **Artículo 1. *Concepto de patrimonio.***

1. El patrimonio de la Universidad de Granada está constituido por el conjunto de bienes, derechos y obligaciones cuya titularidad ostenta esta Institución, o le sean atribuidos por el ordenamiento jurídico, y por los rendimientos de tales bienes y derechos.

2. Tendrán la consideración de patrimonio de la Universidad de Granada todos los bienes y derechos de sus organismos y Entidades públicas sujetas al Derecho privado.

3. Las donaciones que reciba y el material inventariable y bibliográfico que se adquiera con cargo a fondos de investigación se incorporarán al patrimonio de la Universidad de Granada, salvo que en virtud de convenio deban adscribirse a otras entidades.

4. En relación a la titularidad de los bienes, administración y disposición de bienes, inventario y protección del patrimonio, se estará a lo dispuesto en los Estatutos de la Universidad, en la legislación estatal y autonómica que resulte de aplicación, y en la normativa que al respecto desarrolle la Universidad de Granada.

#### **Artículo 2. *Composición del patrimonio.***

1. Los bienes y derechos de la Universidad podrán ser de dominio público o demaniales y de dominio privado o patrimoniales.

2. Son bienes de dominio público cuya titularidad ostenta la Universidad, a excepción de los que integren el Patrimonio Histórico Español, los siguientes:

- a) Los bienes que se encuentren afectos al uso o servicio público de la educación superior, así como a sus fines y funciones.
- b) Todo bien que en el futuro destine el Estado o la Comunidad Autónoma al cumplimiento, por la Universidad, de sus fines estatutarios.
- c) Cualquier otro bien, cualquiera que sea su origen, que fuere afectado al servicio público de la educación superior prestado por la Universidad.

3. Son bienes de dominio privado todos aquellos bienes y derechos que pertenezcan a la Universidad y no están destinados al uso o servicio público universitario, y entre ellos:

- a) Los rendimientos, frutos o rentas de sus bienes.
- b) Las acciones y participaciones en sociedades de carácter público o privado, y en fundaciones públicas o privadas en que intervenga la Universidad o sus organismos o entidades.

4. La titularidad de los bienes de la Universidad de Granada únicamente podrá ser limitada por razón de interés público en los casos en que la ley así lo establezca.

### **CAPÍTULO II: BIENES DE DOMINIO PÚBLICO.**

#### **SECCIÓN PRIMERA: *CARACTERÍSTICAS.***

#### **Artículo 3. *Características.***

Los bienes de dominio público de la Universidad son inalienables, imprescriptibles e inembargables.

## **SECCIÓN SEGUNDA: AFECTACIÓN Y DESAFECTACIÓN.**

### **Artículo 4. *Afectación de bienes y derechos.***

1. La afectación es el acto por el cual un bien o derecho perteneciente a la Universidad de Granada es destinado a un uso o servicio público determinado.

2. La afectación podrá referirse a bienes o derechos que ya pertenezcan a la Universidad de Granada, o podrá llevar consigo al mismo tiempo una asunción de titularidad que ésta antes no tenía. Esta asunción simultánea de titularidad tendrá lugar en los casos en que así se establezca.

3. En caso de expropiación forzosa, la afectación se entiende implícita en la declaración de utilidad pública o interés social.

4. Los bienes que se adquieran como patrimoniales necesitarán ser afectados a un uso o servicio público para que tengan la condición de bienes de dominio público, afectación que podrá ser simultánea a la adquisición.

5. El acto de afectación producirá en los registros públicos los efectos previstos en la legislación del Estado, y se hará constar en el Inventario General de Bienes y Derechos de la Universidad.

### **Artículo 5. *Desafectación de bienes y derechos.***

La desafectación tendrá lugar cuando un bien de dominio público deje de estar destinado a un uso o servicio público determinado, pasando a ser de dominio privado.

### **Artículo 6. *Atribución de competencias para la desafectación de bienes de dominio público.***

Corresponde al Consejo de Gobierno, previo informe favorable del Consejo Social, los acuerdos relativos a la desafectación de bienes de dominio público, previo expediente en el que se justifiquen los motivos de esa decisión.

## **CAPÍTULO III: BIENES DE DOMINIO PRIVADO.**

### **SECCIÓN PRIMERA: DISPOSICIONES GENERALES.**

#### **Artículo 7. *Características.***

Los bienes de dominio privado, mientras tengan este carácter, son alienables y prescriptibles. Asimismo, los bienes de dominio privado son inembargables.

#### **Artículo 8. *Inscripción en Registros públicos.***

1. La inscripción en los registros públicos de los bienes de dominio privado y de los actos que sobre los mismos se dicten se ajustará a las normas estatales sobre la materia.

2. **La Gerente** promoverá que se efectúen las inscripciones y anotaciones registrales que sean obligatorias y aquellas otras que favorezcan los intereses generales de la Universidad.

3. Las certificaciones que sea necesario expedir en materia patrimonial serán realizadas por la Gerente, con el visto bueno de la Rectora.

#### **Artículo 9. *Actos de disposición de los bienes patrimoniales.***

1. Corresponderán al Consejo de Gobierno, previo informe favorable del Consejo Social:

- a) Los actos de disposición de los bienes patrimoniales inmuebles y de los muebles cuyo valor exceda del uno por ciento del presupuesto de la Universidad de Granada.
- b) Los actos de disposición de los bienes patrimoniales inmuebles y de los muebles de extraordinario valor.

2. Los actos de disposición sobre el resto de bienes patrimoniales no incluidos en el apartado anterior corresponderán a la Rectora.

## **SECCIÓN SEGUNDA: ADQUISICIÓN DE BIENES PATRIMONIALES.**

### **Subsección I. Adquisición de bienes inmuebles patrimoniales.**

#### **Artículo 10. Formas de adquisición.**

1. La Universidad de Granada tiene plena capacidad jurídica para adquirir bienes y derechos por cualquiera de los medios establecidos en el ordenamiento jurídico, así como para ejercitar las acciones y recursos que procedan en defensa y tutela de su patrimonio.

2. La Universidad de Granada podrá adquirir bienes y derechos por cualquiera de las siguientes modalidades:

- a) Mediante negocio jurídico, a título oneroso o lucrativo.
- b) Mediante expropiación, cuando sea beneficiaria de dichos bienes, en las formas previstas en la legislación específica.
- c) Mediante el traspaso de la titularidad desde el Estado o la Comunidad Autónoma, y otros entes públicos, en la forma regulada al efecto.

3. Deberá darse cuenta a la Gerente de toda adquisición de la que deba tomarse razón en el Inventario General de Bienes y Derechos.

4. Los bienes y derechos adquiridos por su patrimonio se integrarán en su dominio privado, sin perjuicio de su posible afectación o adscripción posterior al dominio público.

#### **Artículo 11. Adquisición a título oneroso.**

1. La adquisición de bienes inmuebles a título oneroso se instrumentará a través del correspondiente expediente respetándose los principios de publicidad y concurrencia, salvo cuando por las peculiaridades de la necesidad a satisfacer, las limitaciones del mercado o la urgencia se considere preciso autorizar la adquisición directa.

2. La adquisición en los supuestos excepcionales del apartado anterior habrá de estar precedida de resolución motivada que se hará pública, debiendo acreditarse mediante los correspondientes informes técnicos. En el caso de que el criterio determinante sea la limitación del mercado o la urgencia, se deberá solicitar a ser posible tres ofertas, pudiendo este trámite ser sustituido por un anuncio en la prensa de la localidad.

3. El procedimiento de adquisición de inmuebles en régimen de publicidad y concurrencia deberá cumplir los siguientes requisitos:

3.1. El acuerdo de iniciación del expediente de adquisición será adoptado por la Rectora.

En todo expediente de adquisición de inmuebles a título oneroso deberá constar informe de la Unidad Técnica de Construcción, Conservación y Mantenimiento, y de la Oficina de Control Interno, estándose, respecto al gasto, a lo dispuesto en la normativa aplicable.

3.2. Comenzará con un anuncio de licitación pública en el B.O.E. o B.O.J.A, que deberá contener los siguientes extremos:



- Plazo para la presentación de ofertas, que no podrá ser inferior a los 15 días ni superior a 2 meses, y lugar donde deberán dirigirse.
- Composición de la Mesa de adjudicación.
- Condiciones que deba reunir el inmueble, y en su caso, destino o destinos que puedan otorgarse al mismo.
- Zona o lugar aproximado donde ha de estar ubicado.
- Precio máximo a pagar por la compra.

3.3. Se constituirá una Mesa de adjudicación del contrato, con la composición y funciones que se establezcan en el anuncio de licitación.

La Mesa de adjudicación procederá en acto público a la apertura de las proposiciones presentadas, y una vez calificada y valorada la documentación, realizará la propuesta de adjudicación correspondiente.

Será competente para la adjudicación la Rectora, que, a la vista del acta de la Mesa, tendrá alternativamente la facultad de optar por la proposición más ventajosa, sin atender necesariamente al valor económico de la misma, o declarar desierta la licitación.

3.4. No será necesario promover una nueva licitación cuando la previamente convocada hubiera resultado desierta.

#### **Artículo 12. Adquisición a título lucrativo.**

1. La adquisición de bienes inmuebles por herencia, legado o donación, a favor de la Universidad de Granada, deberá ser aceptada, previo acuerdo del Consejo de Gobierno de la misma, por la Rectora.

Las herencias se entenderán siempre aceptadas a beneficio de inventario.

2. Antes de adquirir algún bien o derecho con carga, deberá tasarse pericialmente el mismo a fin de conocer el valor del bien y de la carga. Deberá también informar los Servicios Jurídicos de la Universidad.

3. Si los bienes se hubieran adquirido con la carga de quedar afectados permanentemente a un destino determinado, se entenderá cumplida dicha carga cuando hubieran estado durante 30 años afectados al fin de que se trate.

#### **Artículo 13. Adquisición por expropiación forzosa realizada por otros entes públicos.**

La adquisición por expropiación forzosa *realizada por otros entes públicos*, en la que sea beneficiaria la Universidad de Granada, se ajustará a lo previsto en su normativa específica y llevará implícita la afectación de los bienes a los fines que hubieren determinado su declaración pública o interés social.

### **Subsección II. Adquisición de bienes muebles patrimoniales.**

#### **Artículo 14. Adquisición de bienes muebles patrimoniales.**

1. Las adquisiciones a título oneroso de bienes muebles patrimoniales se ajustarán a la legislación de contratos de las Administraciones Públicas.

2. En todo caso, la Gerente podrá acordar la adquisición centralizada para determinados bienes.

El Servicio de Contratación y Gestión Patrimonial gestionará estas adquisiciones.

### **Subsección III. Arrendamientos de bienes inmuebles patrimoniales.**

#### **Artículo 15. Arrendamientos de bienes inmuebles patrimoniales.**

1. Los arrendamientos de bienes inmuebles, así como la prórroga, renovación o resolución anticipada de los correspondientes contratos se efectuará por la Rectora, al que también corresponderá su formalización, previa información al Consejo de Gobierno.

2. Los referidos contratos de arrendamiento se adjudicarán con respeto a los principios de publicidad y concurrencia, salvo cuando por las peculiaridades de la necesidad a satisfacer, las limitaciones del mercado o la urgencia se considere preciso autorizar la adquisición directa.

3. Para proceder al arrendamiento de bienes, será analógicamente aplicable el procedimiento previsto para la adquisición de bienes inmuebles a título oneroso.

### **SECCIÓN TERCERA: ENAJENACIÓN DE BIENES PATRIMONIALES.**

#### **Subsección I. Enajenación de bienes inmuebles patrimoniales.**

#### **Artículo 16. Previa depuración de la situación física y jurídica.**

La enajenación de bienes inmuebles patrimoniales irá precedida por la depuración de la situación física y jurídica de los mismos, si es que resulta necesaria.

Se entenderá por depuración de la situación física la práctica del deslinde, recuperación de oficio o acción jurídica necesaria para la clarificación de la situación del inmueble. Y por depuración de la situación jurídica, la inscripción en el Registro de la Propiedad si ya no lo estuviere.

#### **Artículo 17. Procedimiento.**

1. La enajenación de los inmuebles patrimoniales se instrumentará a través del correspondiente expediente instruido por la Gerente en el que se respetarán los principios de publicidad y concurrencia, justificándose en el mismo que el bien no resulta necesario para el servicio público que presta la Universidad. El acuerdo de enajenación llevará implícita la declaración de alienabilidad de los bienes a que se refiera.

2. No obstante lo establecido en el apartado anterior, podrá acordarse la adjudicación directa en los siguientes supuestos:

- a) Tras haberse declarado desierta una vez celebrado el procedimiento de adjudicación establecido en el apartado anterior.
- b) Cuando el adquirente sea otra Administración Pública o, en general, cualquier persona jurídica de derecho público o privado perteneciente al sector público.
- c) Cuando el adquirente sea una única entidad sin ánimo de lucro, declarada de utilidad pública.
- d) Cuando el inmueble resulte necesario para dar cumplimiento a una función de servicio público o a un fin de interés general.

3. En todo caso, la valoración del inmueble objeto de enajenación se llevará a cabo mediante tasación pericial.

4. Cuando el bien tenga la condición de dominio público deberá previamente desafectarse. En los expedientes de desafectación podrá al mismo tiempo declararse su alienabilidad.

5. El procedimiento de enajenación de inmuebles en régimen de publicidad y concurrencia deberá cumplir los siguientes requisitos:

- 5.1. De acuerdo con lo establecido en el artículo 20.2.f) del Decreto Legislativo 1/2013, de 8 de enero, por el que se aprueba el Texto Refundido de la Ley Andaluza de Universidades, corresponde al Consejo Social aprobar los actos de disposición de los bienes inmuebles y de los muebles de extraordinario valor, en los términos establecidos en la legislación vigente y de acuerdo con lo recogido en el artículo 91.2 de dicha norma. El acuerdo de iniciación del expediente de enajenación será adoptado por la Rectora.

Se incorporarán al expediente:

- Los datos pertinentes del Inventario.
- El acuerdo de alienabilidad.
- La tasación pericial citada en el apartado 3 de este artículo.

5.2. Comenzará con un anuncio de licitación pública en el B.O.E. o B.O.J.A, que deberá contener los siguientes extremos:

- Plazo para la presentación de ofertas, que no podrá ser inferior a los 15 días ni superior a 2 meses, y lugar donde deberán dirigirse.
- Composición de la Mesa de adjudicación.
- Descripción de las circunstancias físicas y jurídicas que permitan la correcta identificación del inmueble objeto de venta.
- Precio que ha de servir de tipo para la licitación.
- Plazo para la elevación a escritura pública del negocio.
- Plazo máximo durante el que mantendrán su vigencia las ofertas.

Podrán exigirse en el anuncio especiales garantías a los oferentes, cuya acreditación se efectuará en sobre aparte.

5.3. Las ofertas que se presenten deberán ir acompañadas de un resguardo acreditativo de haber depositado en la Caja de Depósitos correspondiente de la Consejería de Hacienda de la Junta de Andalucía, y a disposición de la Universidad de Granada, la cuarta parte del valor de tasación del inmueble, que se acreditará en sobre independiente.

5.4. Podrán tomar parte en la licitación todas las personas que tengan capacidad para contratar, o la suplan en la forma prevista en Derecho, reúnan los requisitos de solvencia previstos en el anuncio y no se encuentren incurso en alguna de las prohibiciones para contratar contenidas en la legislación general de contratos de las Administraciones públicas.

Asimismo para tomar parte en la licitación deberán acreditar que se encuentran al corriente en sus obligaciones tributarias con las Administraciones públicas.

5.5. Se constituirá una Mesa de adjudicación del contrato, con la composición y funciones que se establezcan en el anuncio de licitación.

La Mesa abrirá en primer lugar los sobres acreditativos del depósito previo, rechazando a aquellos oferentes que no lo acrediten en forma.

A continuación abrirá los sobres en los que se acrediten las condiciones de garantía y solvencias suficientes, si es que se hubieran exigido en el anuncio de licitación, rechazando aquellos que no reúnen las condiciones necesarias.

La Mesa de adjudicación procederá en acto público a la apertura de las proposiciones admitidas, y una vez examinadas, realizará la propuesta de adjudicación correspondiente a favor del mejor oferente.

La Rectora será competente para la adjudicación del contrato, no pudiendo aceptar salvo causa justificada, pagos demorados más allá de dos años. Deberá exigirse del adquirente siempre que sea posible, garantías suficientes de pago, y pactarse cláusulas de estabilización monetaria.

El acuerdo de adjudicación será notificado a todas las personas que hayan presentado oferta, aunque hubieran sido rechazadas en cualquier fase del procedimiento.

5.6. Una vez notificado el acuerdo final, el adjudicatario deberá efectuar su contraprestación en la forma pactada.

Su incumplimiento comportará la resolución del contrato con pérdida de la fianza, sin perjuicio de la indemnización por los daños y perjuicios que hubiere ocasionado a la Administración.

5.7. Adjudicado el contrato se procederá a la devolución de la fianza depositada por quienes no hubieran resultado adjudicatarios. No obstante, podrá preverse en el anuncio de licitación la retención de estas fianzas por un periodo máximo de dos meses, transcurrido el cual sin que el adjudicatario cumpla sus obligaciones, podrá la Administración adjudicar directamente, sin necesidad de convocar una nueva licitación, al segundo mejor postor, quedando resuelto el contrato originario.

6. En caso de que el procedimiento de licitación resultara fallido, y sin perjuicio de la posible enajenación directa, podrá la Administración realizar sucesivas licitaciones, rebajando el valor de tasación en cada una de ellas, sin que en ningún caso pueda rebajarse más allá del veinticinco por ciento del valor de tasación originaria.

7. Si transcurre más de un año desde la primera licitación, sin que se hubiera adjudicado el contrato, se procederá a una retasación que actualice el valor del bien, pudiendo comenzar de nuevo en tal caso el procedimiento de licitación desde el principio y tomando como referencia el valor actualizado.

## **Subsección II. Enajenación de bienes muebles patrimoniales.**

### **Artículo 18. *Enajenación de bienes muebles patrimoniales.***

1. La enajenación de bienes muebles patrimoniales, que se instrumentará a través del correspondiente expediente respetándose los principios de publicidad y concurrencia de acuerdo con las reglas establecidas en el apartado 5 del artículo anterior, tendrá lugar por bienes individualizados o por lotes, en el que se incluirá la tasación pericial de dichos bienes, en su caso.

2. No obstante lo establecido en el apartado anterior, podrá acordarse la adjudicación directa cuando concurra alguno de los supuestos previstos en el apartado 2 del artículo anterior, o bien cuando se considere de forma razonable que se trata de bienes obsoletos, perecederos o deteriorados por el uso.

Se considerarán obsoletos a estos efectos aquellos cuyo valor en el momento de la tasación para la venta sea inferior al 25 por ciento del de adquisición.

3. Queda autorizada la Rectora de la Universidad de Granada, para la enajenación directa de los bienes muebles obsoletos o deteriorados por el uso, cuyo valor unitario sea inferior a 15.000,00 € más los impuestos correspondientes.

## **SECCIÓN CUARTA: PERMUTA Y CESIÓN DE BIENES PATRIMONIALES.**

### **Artículo 19. *Permuta de bienes.***

1. Los bienes y derechos patrimoniales podrán ser permutados cuando por razones debidamente justificadas en el expediente resulte conveniente para el interés de la Universidad, y previa tasación pericial acreditativa de que la diferencia de valor entre los bienes y derechos no sea superior al 50 por ciento de los que lo tengan mayor. No obstante, será necesario igualar las prestaciones mediante la oportuna compensación económica.

2. Serán de aplicación a la permuta las normas previstas para la enajenación de bienes y derechos, salvo lo dispuesto en cuanto a la necesidad de tramitar el correspondiente procedimiento para la adjudicación.

**Artículo 20.** *Cesión gratuita de bienes muebles patrimoniales.*

1. Los bienes muebles patrimoniales podrán ser cedidos gratuitamente por la Universidad a otras Administraciones Públicas o instituciones públicas o privadas sin ánimo de lucro, cuando su utilización no se juzgue previsible, cuando no hubiera sido posible venderlos o permutarlos, o cuando se consideren obsoletos o deteriorados por el uso.

2. El acuerdo de cesión incluirá, en todo caso, los siguientes aspectos:

- a) Si tiene por objeto la propiedad del bien o sólo su uso, indicando en este último caso el plazo por que se acuerda la cesión.
- b) El fin o actividad a la que se destinará el bien cedido.

3. La cesión de bienes muebles patrimoniales se acordará por los mismos órganos que lo fueran competentes para su enajenación.

4. La Universidad de Granada podrá adoptar las medidas que considere necesarias para vigilar el cumplimiento de las obligaciones del cesionario, pudiendo recuperar los bienes si se produce un incumplimiento grave.

5. La cesión y la reversión, en su caso, se harán constar en el Inventario General de la Universidad.

**TÍTULO II: INVENTARIO.**

**CAPÍTULO I: INVENTARIO GENERAL DE BIENES Y DERECHOS DE LA UNIVERSIDAD DE GRANADA.**

**SECCIÓN PRIMERA: DISPOSICIONES GENERALES.**

**Artículo 21.** *Inventario General de Bienes y Derechos de la Universidad.*

1. La Gerente confeccionará, mantendrá y actualizará un Inventario General de los Bienes y Derechos de que ésta sea titular, utilice o tenga cedidos, conforme a los epígrafes y criterios de elaboración establecidos para el sector público.

A estos efectos, empleará un único sistema centralizado de gestión del inventario, en el que toda la labor de gestión, mantenimiento y actualización del Inventario, se lleve a cabo directamente por el Servicio de Contratación y Gestión Patrimonial, a quien corresponde también el control del patrimonio universitario y la conciliación contable de inmovilizado con el Inventario.

2. El Inventario General de los Bienes y Derechos consiste en la relación detallada e individualizada de los diferentes componentes del patrimonio, agrupados en función de su afinidad bajo una determinada cuenta contable, y que conduce a su descripción y valoración pormenorizada.

3. El Inventario recogerá respecto de cada bien o derecho los datos que se consideren necesarios para su gestión; se harán constar las características físicas, técnicas, económicas y jurídicas de los bienes inventariables, información ésta que será actualizada de manera permanente para cubrir las necesidades de los usuarios. Todo acto, hecho o negocio que suponga una modificación en la situación jurídica o física de los bienes o derechos deberá reflejarse en el inventario, al poder incidir en la valoración que haya de darse a los mismos.

4. Se incorporarán al Inventario todos los bienes y derechos que sean constitutivos y representativos del patrimonio de la Universidad, así como aquellos que utilice, independientemente del título jurídico por el que se posean. Así, los siguientes:

- Bienes propios, adquiridos por compra, donación, etc.
- Bienes recibidos en cesión o en adscripción por parte de otros entes.
- Bienes entregados en cesión o en adscripción a otros entes.
- Bienes que se vayan a utilizar por la Universidad durante más de seis meses, aún cuando el título jurídico por el que se posean sea distinto a la propiedad, así sean alquilados, cedidos temporalmente, etc.

5. En el Inventario General de Bienes y Derechos de la Universidad de Granada se incluirán los bienes y derechos integrantes de su inmovilizado, ya sean demaniales o patrimoniales.

Por inmovilizado se entiende, en sentido genérico, el conjunto de elementos patrimoniales reflejados en el activo con carácter permanente y que no están destinados a la venta.

El inmovilizado se clasifica en:

- Inmovilizado intangible.
- Inmovilizado material.

**Artículo 22.** *Colaboración de los Departamentos, Centros y Servicios.*

La Gerente, a través del Servicio de Contratación y Gestión Patrimonial, podrá recabar de los distintos Departamentos, Centros y Servicios, la colaboración que considere necesaria para actualizar el Inventario General de Bienes y Derechos.

Asimismo, la Gerente, a través de dicho Servicio, remitirá periódicamente a los Departamentos, Centros y Servicios, bajo cuya dependencia queden adscritos los bienes, su respectivo listado de bienes para la comprobación y actualización con la realidad física. Éstos deberán informar sobre su conformidad, o plantear las discrepancias que observen.

**Artículo 23.** *Inventario de los Entes con personalidad jurídica y régimen de derecho privado dependientes de la Universidad.*

Los Entes con personalidad jurídica y régimen de derecho privado dependientes de la Universidad deberán realizar también un Inventario separado de los bienes de que sean titulares, con la misma estructura y criterios seguidos en el Inventario General de Bienes y Derechos de la Universidad.

**SECCIÓN SEGUNDA: INMOVILIZADO INTANGIBLE.**

**Artículo 24.** *Concepto.*

El inmovilizado intangible comprende el conjunto de bienes inmateriales y derechos, susceptibles de valoración económica, que cumplen, además, las características de permanencia en el tiempo y utilización en la producción de bienes y servicios públicos o constituyen una fuente de recursos de la Universidad.

**Artículo 25.** *Cuentas de inmovilizado intangible.*

Dentro del Inventario se incluirán, como propias del inmovilizado intangible, las siguientes Cuentas Contables:

- 2.0.3. Propiedad industrial e intelectual.
- 2.0.6. Aplicaciones informáticas.

**2.0.3. Propiedad industrial e intelectual.**

Importe satisfecho por la propiedad o por el derecho al uso, o a la concesión del uso de las distintas manifestaciones de la propiedad industrial o de la propiedad intelectual.

Esta cuenta comprenderá también los gastos de desarrollo cuando los resultados de los respectivos proyectos fuesen positivos y, cumpliendo los necesarios requisitos legales, se inscribieran en el correspondiente Registro.

Dentro de esta cuenta existe la siguiente Subcuenta:

2.0.3.1. Patentes.

**2.0.6. Aplicaciones informáticas.**

Importe satisfecho por la propiedad o por el derecho al uso de programas informáticos, o bien, el coste de producción de los elaborados por la propia Universidad, cuando esté prevista su utilización en varios ejercicios. También incluye los gastos de desarrollo de las páginas «web» generadas internamente por la Universidad, siempre que su utilización esté prevista durante varios ejercicios.

Dentro de esta cuenta existe la siguiente Subcuenta:

2.0.6.0. Aplicaciones informáticas.

En cuanto a su imputación a la clasificación económica se estará a lo siguiente:

- Las aplicaciones informáticas que sean inventariables se incluirán en el Concepto 606 "Sistemas para procesos de información".
- Las aplicaciones informáticas que no sean inventariables se incluirán en el Subconcepto 220.02 "Material informático no inventariable".

**SECCIÓN TERCERA: INMOVILIZADO MATERIAL.****Artículo 26. Concepto.**

El inmovilizado material comprende el conjunto de elementos patrimoniales tangibles, muebles e inmuebles, que se utilizan de manera continuada por la Universidad en la producción de bienes y servicios, o para sus propios propósitos administrativos y que no están destinados a la venta.

**Artículo 27. Cuentas de inmovilizado material.**

Dentro del Inventario se incluirán, como propias del inmovilizado material, las siguientes Cuentas Contables:

- 2.1.0. Terrenos y bienes naturales.
- 2.1.1. Construcciones.
- 2.1.2. Infraestructuras.
- 2.1.3. Bienes del patrimonio histórico.
- 2.1.4. Maquinaria y utillaje.
- 2.1.5. Instalaciones técnicas y otras instalaciones.
- 2.1.6. Mobiliario.
- 2.1.7. Equipos para procesos de información.
- 2.1.8. Elementos de transporte.
- 2.1.9. Otro inmovilizado material.



### **2.1.0. Terrenos y Bienes Naturales.**

Solares de naturaleza urbana, fincas rústicas u otros terrenos no urbanos.

### **2.1.1. Construcciones.**

Edificaciones en general. Se incluyen los edificios administrativos, educativos, deportivos, residencias, etc.

### **2.1.2. Infraestructuras.**

Activos no corrientes que se materializan en obras de ingeniería civil o inmuebles utilizables por la generalidad de los ciudadanos o destinados a la prestación de servicios públicos, adquiridos o construidos por la Universidad, a título oneroso o gratuito y que cumplen alguno de los requisitos siguientes:

- Son parte de un sistema o red.
- Tienen una finalidad específica que no suele admitir otros usos alternativos.

### **2.1.3. Bienes del Patrimonio Histórico.**

Elementos patrimoniales muebles o inmuebles de interés artístico, histórico, paleontológico, arqueológico, etnográfico, científico o técnico, así como el patrimonio documental y bibliográfico, los yacimientos, zonas arqueológicas, sitios naturales, jardines y parques que tengan valor artístico, histórico o antropológico.

Dentro de esta cuenta existen las siguientes Subcuentas:

- 2.1.3.1. Bienes del Patrimonio Histórico, Artístico y Cultural. Bienes Inmuebles.
- 2.1.3.2. Bienes del Patrimonio Histórico, Artístico y Cultural. Bienes Muebles.

### **2.1.4. Maquinaria y Utillaje.**

Maquinaria: Conjunto de máquinas o bienes de equipo mediante las cuales se realiza la extracción, elaboración o tratamiento de los productos o se utilizan para la prestación de servicios que constituyen la actividad de la Universidad.

Se incluirán aquellos elementos de transporte interno que se destinen al traslado de personal, animales, materiales y mercancías dentro de la propia Universidad, talleres, etc., sin salir al exterior.

Utillaje: Conjunto de utensilios o herramientas que se pueden utilizar autónomamente o conjuntamente con la maquinaria, incluidos los moldes y las plantillas.

Dentro de esta cuenta existen las siguientes Subcuentas:

- 2.1.4.0. Maquinaria.
- 2.1.4.1. Elementos de transporte interno.
- 2.1.4.2. Utillaje.

En cuanto a su imputación a la clasificación económica se incluirán en el Concepto 603 "Maquinaria, instalaciones y utillaje".

### **2.1.5. Instalaciones técnicas y otras instalaciones.**

Instalaciones técnicas: unidades complejas de uso especializado que comprenden edificaciones, maquinaria, material, piezas o elementos, incluidos los sistemas informáticos que, aun siendo separables por naturaleza, están ligados de forma definitiva para su



funcionamiento y sometidos al mismo ritmo de amortización; se incluirán asimismo, los repuestos o recambios válidos exclusivamente para este tipo de instalaciones.

Otras instalaciones: conjunto de elementos ligados de forma definitiva, para su funcionamiento y sometidos al mismo ritmo de amortización, distintos de los señalados anteriormente; incluirá asimismo, los repuestos o recambios cuya validez es exclusiva para este tipo de instalaciones.

Deberán incluirse en esta cuenta los suministros que se adquieran por los Grupos o Proyectos de Investigación, como por ejemplo equipos técnicos de laboratorio.

Dentro de esta cuenta existen las siguientes Subcuentas:

- 2.1.5.0. Equipamiento de investigación.
- 2.1.5.1. Instalaciones de calefacción/refrigeración.
- 2.1.5.2. Instalaciones de equipos de seguridad.
- 2.1.5.3. Instalaciones telefónicas.
- 2.1.5.9. Otras instalaciones técnicas.

En cuanto a su imputación a la clasificación económica se incluirán en los siguientes conceptos:

- Concepto 603 "Maquinaria, instalaciones y utillaje".
- Concepto 640 "Investigación científica".

#### **2.1.6. Mobiliario.**

Mobiliario, material y equipos de oficina, con excepción de los que deban figurar en la cuenta 2.1.7., «Equipos para procesos de información».

Dentro de esta cuenta existen las siguientes Subcuentas y Familias:

- 2.1.6.0. Mobiliario.
  - 2.1.6.0.0. Mobiliario de laboratorio.
  - 2.1.6.0.1. Mobiliario de oficina.
  - 2.1.6.0.2. Mobiliario de aulas.
  - 2.1.6.0.3. Mobiliario deportivo.
  - 2.1.6.0.4. Mobiliario de cafeterías/comedores.
  - 2.1.6.0.9. Otro mobiliario.
- 2.1.6.1. Equipos de oficina.
  - 2.1.6.1.10. Fotocopiadora.
  - 2.1.6.1.11. Destructora de papel.
  - 2.1.6.1.12. Plastificadora.
  - 2.1.6.1.19. Otros equipos de oficina.

En cuanto a su imputación a la clasificación económica se incluirán en el **Concepto 605** "Mobiliario y enseres".

#### **2.1.7. Equipos para procesos de información.**

Ordenadores y demás conjuntos electrónicos.

Dentro de esta cuenta existen las siguientes Subcuentas y Familias:

- 2.1.7.0. Equipos para procesos de información.
  - 2.1.7.0.0. Ordenador.
  - 2.1.7.0.1. Impresora.
  - 2.1.7.0.2. Escáner.
  - 2.1.7.0.3. Monitor.
  - 2.1.7.0.4. Plotter.
  - 2.1.7.0.5. Estación de trabajo.
  - 2.1.7.0.9. Otro material informático.

- 2.1.7.1. Equipos de sonido e imagen.
  - 2.1.7.1.20. Proyector de imagen.
  - 2.1.7.1.21. Retroproyector.
  - 2.1.7.1.22. Equipos de proyección.
  - 2.1.7.1.23. Equipos de megafonía.
  - 2.1.7.1.24. Cámara de vídeo.
  - 2.1.7.1.25. Televisor.
  - 2.1.7.1.26. Vídeo grabador/reproductor.
  - 2.1.7.1.27. Máquina fotográfica.
  - 2.1.7.1.29. Otros equipos de sonido e imagen.
  - 2.1.7.1.30. Reproductor/grabador de DVD.
  - 2.1.7.1.31. Equipo home/cinema.

En cuanto a su imputación a la clasificación económica se incluirán en el Concepto 606 “Sistemas para procesos de información”.

#### **2.1.8. Elementos de Transporte.**

Vehículos de toda clase utilizables para el transporte terrestre, marítimo o aéreo de personas, animales o materiales, excepto los que se deban registrar en la cuenta 2.1.4, «Maquinaria y utillaje».

Dentro de esta cuenta existe la siguiente Subcuenta y Familias:

- 2.1.8.0. Elementos de transporte.
  - 2.1.8.0.0. Furgoneta.
  - 2.1.8.0.1. Turismo.
  - 2.1.8.0.2. Motocicleta.
  - 2.1.8.0.3. Otros elementos de transporte.
  - 2.1.8.0.4. Otros vehículos.

En cuanto a su imputación a la clasificación económica se incluirán en el Concepto 604 “Elementos de transporte”.

#### **2.1.9. Otro Inmovilizado Material.**

Cualesquiera otras inmovilizaciones materiales no incluidas en las demás cuentas de este subgrupo, como los fondos bibliográficos y documentales o el ganado afecto a actividades de investigación.

Dentro de esta cuenta existen las siguientes Subcuentas:

- 2.1.9.1. Otro inmovilizado.
- 2.1.9.2. Fondos bibliográficos.
- 2.1.9.3. Mobiliario urbano.

En cuanto a su imputación a la clasificación económica se incluirán en el **Concepto 608 “Otro inmovilizado material”**.

### **CAPÍTULO II: GESTIÓN DEL INVENTARIO.**

#### **Artículo 28. Procesos.**

La gestión del Inventario conlleva los siguientes procesos:

- Alta de bienes.
- Modificaciones.
- Baja de bienes.

**SECCIÓN PRIMERA: ALTA DE BIENES.****Artículo 29. Concepto.**

Proceso que supone la incorporación de un bien al inventario, debiendo introducirse todos los datos posibles que permitan su completa identificación, tanto los descriptivos del bien como los de su ubicación geográfica, los económicos y de valoración, así como la cuenta contable a la que se asocia. Cada bien incorporado al Inventario tiene asignado un número que lo identificará.

**Subsección I. Alta de bienes muebles e inmovilizado intangible.****Artículo 30. Bienes inventariables.**

Todo bien, con independencia del modo por el que haya sido adquirido, deberá causar "Alta" en el Inventario General, esto es, inventariarse, o no, atendiendo a los siguientes criterios:

a) Según el valor del bien. En principio, y con carácter general, se incorporarán o causarán Alta en el Inventario, todos los bienes materiales e inmateriales cuyo gasto corresponda a la Universidad de Granada y su valor, precio o coste de adquisición unitario sea igual o superior a 300 euros (IVA o IPSI incluido).

b) Particularidades de bienes informáticos. Se considerarán bienes inventariables informáticos, los siguientes:

- Unidades Centrales de Proceso (UCP) de ordenadores personales.
- Monitores de ordenadores personales.
- Ordenadores portátiles.
- Impresoras.
- Escáneres.
- Ploters.
- Cualquier otro material informático no fungible cuya vida útil sea superior a un año.

Todos estos bienes deberán ser inventariados cuando su importe unitario sea igual o superior a 60 euros.

- Aplicaciones informáticas.  
Serán inventariables las aplicaciones informáticas (programas y softwares) que se adquieran en propiedad, y las que se adquieran bajo licencia de uso y explotación que no sean de renovación anual, y cuyo valor sea igual o superior a 300 euros (IVA incluido), incluidos todos los gastos inherentes a su desarrollo e instalación.

Por tanto, no será obligatorio inventariar las aplicaciones informáticas adquiridas bajo renovación anual, o como actualizaciones o revisiones anuales, o aquellas cuyo valor sea inferior a 300 euros (IVA incluido). Tampoco serán inventariables los gastos derivados del mantenimiento, vigilancia o control de las aplicaciones informáticas inventariables.

c) Adquisición de lotes o conjuntos de bienes. Serán inventariables aquellos bienes que, aun no siendo su valor igual o superior al de 300 euros (IVA o IPSI incluido), el total de los mismos constituya un conjunto identificado y tengan como destino la misma dependencia<sup>[1]</sup>.

d) Gastos adicionales. En ocasiones la adquisición de un bien inventariable conlleva la realización de otros gastos inherentes a la misma o que son necesarios para su puesta en

<sup>[1]</sup> A modo de ejemplo: la adquisición de una silla cuyo valor no sea igual o superior a 300 euros (IVA incluido), no necesitará ser inventariada; sin embargo, la adquisición de 30 sillas para el equipamiento de un aula sí requerirá cursar el Alta en Inventario.

funcionamiento<sup>[2]</sup>. El importe de estas facturas se imputan al bien adquirido como incremento del precio de adquisición.

**Artículo 31. Procedimientos de alta en Inventario.**

Hay que distinguir los siguientes procedimientos:

- a) Adquisición por compra.
- b) Adquisición por donación.
- c) Adquisición por cesión.
- d) Adquisición por arrendamiento.

**Artículo 32. Adquisición por compra.**

A) Si el Justificante de Gasto se tramita por la Unidad Administrativa responsable del Gasto.

Cuando la Unidad Administrativa recepciona el bien y tramita el Justificante de Gasto, deberá cumplimentar la ficha de inventario en el Programa Universitas XXI Económico.

B) Si el Justificante de Gasto se tramita por un Servicio distinto a la Unidad Administrativa responsable del Gasto.

Existen varios casos en los que las Unidades Administrativas responsables del Gasto no tramitan los correspondientes Justificantes de Gasto, sino que los tramitan otros Servicios:

1. Infraestructura de Prácticas. Todos los gastos que deban ir cargados al Centro de Gasto correspondiente a Infraestructura de Prácticas, serán tramitados en Administración de los Servicios Centrales. Para ello, la Unidad Administrativa responsable del Gasto deberá cumplimentar el Impreso "Alta por compra" y enviarlo a dicha Administración de Servicios.

2. Centro de Servicios de Informática y Redes de Comunicación (CSIRC). Cuando una Unidad Administrativa responsable del Gasto solicite bienes adquiridos a través del CSIRC, deberá cumplimentar el modelo "Modificación por traspaso" y enviarlo al Servicio de Contratación y Gestión Patrimonial, para reubicar correctamente el bien.

3. Servicio de Contratación y Gestión Patrimonial. Los Justificantes de Gasto serán tramitados por este Servicio en los siguientes supuestos:

- a) Por tratarse de material homologado.

Existen bienes que se encuentran homologados por el Ministerio de Hacienda y por la Junta de Andalucía.

La clasificación de estos bienes, se puede consultar en la página web del Servicio de Contratación y Gestión Patrimonial, ya que puede sufrir variaciones anuales.

Si se va a adquirir alguno de ellos, las unidades administrativas que tramitan los pedidos de los Centros de Gasto, deberán ponerse en contacto con el Negociado de Suministros –Servicio de Contratación y Gestión Patrimonial- donde le indicarán si la marca y el modelo que desean adquirir se encuentra homologado, y le facilitarán la referencia y el precio.

Si por el contrario no estuviese homologado, se buscaría uno de similares características que si figurara en el catálogo.

En el caso de que por necesidades específicas de uso, hubiera que adquirir uno en concreto no homologado, el justificante de gasto deberá realizarse en el Negociado de Suministros. Para ello, enviarán un escrito indicando los motivos con las necesidades específicas, el centro de gasto al que se cargará la compra, la factura debidamente conformada

---

<sup>[2]</sup> Pueden ser gastos adicionales, entre otros, los de aduanas, transporte, seguros, explanación y derribos de terrenos, instalaciones, soportes y pedestales para obras de arte, etc.

por el responsable del Centro de Gasto y el Impreso "Alta por compra" cumplimentado para poder ubicar el bien.

- b) Por exigir su tramitación expediente de contratación.

En caso de que el bien a adquirir tenga un importe igual o superior a 15.000,00 euros (IVA excluido), se tramitará expediente de contratación por el Servicio de Contratación y Gestión Patrimonial, siendo éste quien realice el Justificante de Gasto.

En este caso, una vez realizada la recepción conforme de dicho bien, será obligatorio enviar a dicho Servicio tanto la factura conformada por el Responsable del Centro de Gasto, así como debidamente cumplimentado el Impreso "Alta por compra", para ubicar correctamente el bien adquirido.

#### **Artículo 33. Adquisición por donación.**

En las adquisiciones por donación a favor de la Universidad; el Departamento, Centro o Servicio que vaya a recibir el bien en cuestión, deberá cumplimentar el Impreso "Alta por donación o cesión" y enviarlo al Servicio de Contratación y Gestión Patrimonial, acompañándolo del documento por el que se formalice tal adquisición, y de una fotocopia de la factura si la hubiere.

#### **Artículo 34. Adquisición por cesión.**

En las adquisiciones por cesión a favor de la Universidad; el Departamento, Centro o Servicio que vaya a recibir la disponibilidad del bien en cuestión, deberá cumplimentar el Impreso "Alta por donación o cesión" y enviarlo al Servicio de Contratación y Gestión Patrimonial, acompañándolo del documento por el que se formalice tal adquisición, y de una fotocopia de la factura si la hubiere.

#### **Artículo 35. Adquisición por arrendamiento.**

En las adquisiciones de uso de bienes en virtud de arrendamiento ordinario o arrendamiento financiero (leasing, renting,..), el Departamento, Centro o Servicio que vaya a recibir la disponibilidad del bien en cuestión, deberá cumplimentar el Impreso "Alta por arrendamiento" y enviarlo al Servicio de Contratación y Gestión Patrimonial, acompañándolo del contrato que formalice la operación. Estos bienes pasarán a formar parte del Inventario siempre que se vayan a utilizar por la Universidad por un período superior a seis meses.

### **Subsección II. Alta de bienes inmuebles.**

#### **Artículo 36. Procedimientos de alta en Inventario.**

Hay que distinguir los siguientes procedimientos:

- a) Adquisición por obra nueva.
- b) Adquisición por compra.
- c) Adquisición por donación.
- d) Adquisición por cesión.
- e) Adquisición por arrendamiento.
- f) Adquisición por permuta.

#### **Artículo 37. Adquisición por obra nueva.**

Las obras que supongan construcción de nuevos edificios se anotarán en el Inventario directamente de oficio por el Servicio de Contratación y Gestión Patrimonial.

**Artículo 38. Adquisición por compra.**

Estas adquisiciones se anotarán en el Inventario directamente de oficio por el Servicio de Contratación y Gestión Patrimonial.

**Artículo 39. Adquisición por donación.**

Estas adquisiciones se anotarán en el Inventario directamente de oficio por el Servicio de Contratación y Gestión Patrimonial. Con carácter previo a la incorporación de estos bienes en el Inventario, se requerirá la aceptación de la donación por parte de la Rectora, debiendo acompañarse el documento por el que se formalice tal adquisición.

**Artículo 40. Adquisición por cesión.**

Estas adquisiciones se anotarán en el Inventario directamente de oficio por el Servicio de Contratación y Gestión Patrimonial. Con carácter previo a la incorporación de estos bienes en el Inventario, se requerirá la aceptación de la cesión por parte de la Rectora, debiendo acompañarse el documento por el que se formalice tal adquisición.

**Artículo 41. Adquisición por arrendamiento.**

Las adquisiciones de uso de bienes en virtud de arrendamiento ordinario o arrendamiento financiero (leasing, renting,..), se anotarán en el Inventario directamente de oficio por el Servicio de Contratación y Gestión Patrimonial, debiendo acompañarse el documento por el que se formalice tal adquisición. Estos bienes pasarán a formar parte del Inventario siempre que se vayan a utilizar por la Universidad por un período superior a seis meses.

**Artículo 42. Adquisición por permuta.**

Estas adquisiciones se anotarán en el Inventario directamente de oficio por el Servicio de Contratación y Gestión Patrimonial, debiendo acompañarse el documento por el que se formalice tal adquisición.

**SECCIÓN SEGUNDA: MODIFICACIONES.**

**Artículo 43. Concepto.**

Las modificaciones se refieren a las variaciones o cambios que sufren los datos de los bienes dados de alta en Inventario a lo largo de toda su vida útil.

**Subsección I. Modificaciones de bienes muebles.**

**Artículo 44. Procedimientos de modificación en Inventario.**

Hay que distinguir los siguientes procedimientos:

- a) Mejoras.
- b) Cambios de ubicación. Éstos pueden ser:
  - Por traspaso.
  - Por traslado.
  - Por distribución geográfica de los centros.

**Artículo 45. Mejoras.**

Se considerarán mejoras aquellos bienes materiales que supongan un incremento de valor de un bien ya inventariado (no se incluye la reparación del mismo) y que impliquen un aumento de la capacidad productiva o un alargamiento de la vida útil de dicho bien, siempre que dicha mejora tenga un valor igual o superior a 300 euros (IVA incluido).

Esta modificación se realizará por el Responsable de la Unidad Administrativa en el Programa Universitas XXI Económico, debiendo indicar el número de inventario del bien que se mejora.

**Artículo 46.** *Cambio de ubicación por traspaso.*

Supone la modificación de la ubicación de un bien ya inventariado, cuando implique cambio de adscripción de una Unidad Orgánica a otra dentro de la Universidad.

En este caso la Unidad Orgánica de origen deberá cumplimentar el Impreso “Modificación por traspaso” y enviarlo al Servicio de Contratación y Gestión Patrimonial

**Artículo 47.** *Cambio de ubicación por traslado.*

Supone la modificación de la ubicación de un bien ya inventariado, cuando no implique cambio de adscripción de una Unidad Orgánica a otra dentro de la Universidad, sino exclusivamente su ubicación física.

Esta modificación se realizará por el Responsable de la Unidad Administrativa en el Programa Universitas XXI Económico.

**Artículo 48.** *Cambio de ubicación por distribución geográfica de los Centros.*

Supone la modificación de la ubicación de un bien ya inventariado, en supuestos tales como: fusión de dos o más locales en uno, creación de un nuevo local, cambio de denominación o finalidad de un local, adscripción de un local a otra unidad orgánica, etc.

Estas modificaciones se anotarán en el Inventario directamente de oficio por el Servicio de Contratación y Gestión Patrimonial previa comunicación del centro o servicio afectado.

**Subsección II. Modificaciones de bienes inmuebles.**

**Artículo 49.** *Procedimientos de modificación en Inventario.*

Hay que distinguir los siguientes procedimientos:

- a) Reformas en edificios.
- b) Ampliación de edificios.

**Artículo 50.** *Reformas en edificios.*

En las reformas que se realicen en edificios ya existentes que supongan modificaciones en locales o sublocales ya inventariados; el Centro, Departamento o Servicio al que afecte la reforma deberá cumplimentar el Impreso “Reformas en edificios” y enviarlo al Servicio de Contratación y Gestión Patrimonial.

**Artículo 51.** *Ampliación de edificios.*

En las ampliaciones que se realicen de edificios ya existentes que supongan la creación de nuevos locales o sublocales que no están inventariados; el Centro, Departamento o Servicio al que afecte la ampliación deberá cumplimentar el Impreso “Ampliación de edificios” y enviarlo al Servicio de Contratación y Gestión Patrimonial.

**SECCIÓN TERCERA: BAJA DE BIENES.**

**Artículo 52.** *Concepto.*

Proceso que supone el cese, definitivo o temporal, de un bien en el Inventario, al desaparecer su posible uso por la Universidad. La baja de bienes puede ser:

- Definitiva: Si es irreversible y el bien no volverá a formar parte del patrimonio de la Universidad.

- Temporal: Si es transitoria y el bien puede volver a formar parte del patrimonio de la Universidad.

#### **Subsección I. Bajas de bienes muebles.**

##### **Artículo 53.** *Procedimientos de baja definitivos.*

1. Hay que distinguir los siguientes procedimientos:

- a) Por resultar inservible.
- b) Por haber quedado obsoleto o por estar deteriorado (desuso).
- c) Por siniestro de fuerza mayor.
- d) Por robo o hurto.
- e) Por pérdida.
- f) Por donación.
- g) Por enajenación.

2. El Centro, Departamento o Servicio al que afecte la baja deberá cumplimentar el Impreso "Baja de bienes muebles" y enviarlo al Servicio de Contratación y Gestión Patrimonial.

##### **Artículo 54.** *Procedimientos de baja temporales.*

Como baja temporal destaca el supuesto por cesión o adscripción.

Estas bajas se anotarán en el Inventario por el Servicio de Contratación y Gestión Patrimonial, previa comunicación del Centro, Departamento o Servicio que hace la cesión o adscripción temporal del bien.

#### **Subsección II. Bajas de bienes inmuebles.**

##### **Artículo 55.** *Procedimientos de baja definitivos.*

Hay que distinguir los siguientes procedimientos:

- a) Por enajenación.
- b) Por siniestro de fuerza mayor.
- c) Por donación.
- d) Por permuta.

Estas bajas se anotarán en el Inventario por el Servicio de Contratación y Gestión Patrimonial, previa comunicación del Centro, Departamento o Servicio afectado.

##### **Artículo 56.** *Procedimientos de baja temporales.*

Como baja temporal destaca el supuesto por cesión o adscripción.

Estas bajas se anotarán en el Inventario por el Servicio de Contratación y Gestión Patrimonial, previa comunicación del Centro, Departamento o Servicio afectado.



**CAPÍTULO III: VALORACIÓN DEL INMOVILIZADO.****Artículo 57. Valoración del Inventario.**

La valoración de los bienes en el Inventario se ajustará a los criterios establecidos en el Plan General de Contabilidad Pública, y en el Manual de aplicación de criterios contables anexo a las Normas de Gestión Económica de la Universidad de Granada.

**Artículo 58. Amortización de bienes.**

La amortización es la expresión contable de la depreciación que sufren normalmente los bienes a causa de uso y disfrute. Para todos los bienes, incluidos los recibidos en cesión o en adscripción, se deducirán las amortizaciones practicadas, que se establecerán sistemáticamente en función de su vida útil, atendiendo a la pérdida de valor que sufren por su funcionamiento, uso y disfrute, sin perjuicio de considerar también la obsolescencia que pudiera afectarlos y cualquier circunstancia que pudiera acortar o reducir su vida útil. El cálculo de la amortización tendrá carácter anual, y se utilizará el método lineal a lo largo del periodo que se haya determinado para cada elemento del inmovilizado.

Con carácter general, el período de amortización a aplicar, en número máximo de años y por cuenta contable, será el siguiente:

- 2.0.3. Propiedad industrial e intelectual: 5 años.
- 2.0.6. Aplicaciones informáticas: 5 años.
- 2.1.1. Construcciones: 50 años.
- 2.1.4. Maquinaria y utillaje: 10 años.
- 2.1.5. Instalaciones técnicas y otras instalaciones: 7 años.
  - 2.1.5.0. Equipamiento de investigación: 7 años.
  - 2.1.5.1. Instalaciones de calefacción/refrigeración: 8 años.
  - 2.1.5.2. Instalaciones de equipos de seguridad: 10 años.
  - 2.1.5.3. Instalaciones telefónicas: 15 años.
  - 2.1.5.9. Otras instalaciones técnicas: 10 años.
- 2.1.6. Mobiliario: 10 años.
  - 2.1.6.0. Mobiliario: 10 años.
    - 2.1.6.0.0. Mobiliario de laboratorio: 10 años.
    - 2.1.6.0.1. Mobiliario de oficina: 10 años.
    - 2.1.6.0.2. Mobiliario de aulas: 10 años.
    - 2.1.6.0.3. Mobiliario deportivo: 8 años.
    - 2.1.6.0.4. Mobiliario de cafeterías/comedores: 8 años.
    - 2.1.6.0.9. Otro mobiliario: 10 años.
  - 2.1.6.1. Equipos de oficina: 5 años.
- 2.1.7. Equipos para procesos de información: 4 años.
  - 2.1.7.0. Equipos para procesos de información: 4 años.
  - 2.1.7.1. Equipos de sonido e imagen: 8 años.
- 2.1.8. Elementos de Transporte: 8 años.
- 2.1.9. Otro Inmovilizado Material: 15 años.
  - 2.1.9.1. Otro inmovilizado: 10 años.
  - 2.1.9.2. Fondos bibliográficos: 10 años.
  - 2.1.9.3. Mobiliario urbano: 10 años.

Para los activos no corrientes adquiridos con la finalidad de la ejecución de proyectos de investigación, su vida útil estará ligada al periodo de ejecución de los proyectos de investigación y/o ayudas que los financiaron en tanto que presentan diferentes ritmos de trabajo a los establecidos con carácter general y pierden la totalidad de su potencial de servicio una vez finalizadas las fases de ejecución previstas en dicha investigación. Para ello se crearán subcuentas específicas, dentro de cada tipo de activo no corriente, que hagan referencia a los activos adquiridos bajo estos proyectos de investigación y ayudas para diferenciarlos claramente de los activos de la misma naturaleza adquiridos con fines administrativos, de servicios público o generales.

**PRESUPUESTO EJERCICIO 2022**

**CRITERIOS DE CONTABILIDAD FINANCIERA  
PARA LA UNIVERSIDAD DE GRANADA  
EJERCICIO 2022**

## INDICE

1. Inmovilizado Material e Inversiones Inmobiliarias .....	488
1.1 Valoración inicial .....	488
1.2 Elementos recibidos o entregados en adscripción o cesión gratuita .....	490
1.3 Inversiones Inmobiliarias.....	491
1.4 Valoración posterior: Amortización, deterioro de valor y bajas del inmovilizado .....	491
2. Activos en estado de venta .....	493
2.1 Valoración inicial .....	493
2.2 Valoración posterior .....	493
2.3 Reclasificación posterior .....	493
3. Inmovilizado Intangible .....	494
3.1 Criterios generales de valoración inicial y posterior .....	494
3.2 Gastos de Investigación y Desarrollo .....	494
3.3 Inversiones realizadas sobre activos en régimen de arrendamiento operativo o cedidos en uso por un periodo inferior a la vida económica del bien cedido .....	495
3.4 Propiedad industrial e intelectual .....	495
3.5 Aplicaciones informáticas.....	495
3.6 Otro inmovilizado intangible .....	495
4. Arrendamiento financiero y arrendamiento operativo .....	496
4.1 Arrendamiento financiero .....	496
4.2 Arrendamiento operativo.....	497
4.3 Venta con arrendamiento posterior.....	497
5. Instrumentos financieros .....	497
5.1 Activos financieros .....	497
5.2 Pasivos financieros .....	498
6. Provisiones .....	498
7. Ingresos.....	499
7.1 Ingresos con contraprestación .....	499
7.2 Ingresos sin contraprestación: Transferencias y subvenciones recibidas.....	500
7.3 Ingresos por investigación u otro tipo de prestación .....	501
8. Gastos .....	501
8.1 Aprovisionamientos.....	501
8.2 Gastos de personal .....	502
8.3 Gastos financieros .....	502
8.4 Subvenciones concedidas .....	502
8.5 Otros gastos.....	502
8.6 Correcciones de valor de existencias y de créditos y partidas a cobrar.....	503

## 1. INMOVILIZADO MATERIAL E INVERSIONES INMOBILIARIAS

### 1.1 VALORACIÓN INICIAL

El precio de adquisición, en el caso de adquisiciones onerosas, está compuesto por el importe facturado por el vendedor incluidos los aranceles de importación y los impuestos indirectos no recuperables que recaigan sobre la adquisición, así como cualquier coste directamente relacionado con la compra o puesta en condiciones de servicio del activo para el uso al que está destinado. Se deducirá del precio del elemento cualquier clase de descuento o rebaja que se haya obtenido.

Entre los gastos adicionales que se producen hasta que el bien está preparado para el uso al que va destinado se encuentran los de preparación del emplazamiento físico, los correspondientes a la entrega inicial y los de manipulación o transporte posterior, los relativos a la instalación, los honorarios profesionales así como las comisiones y remuneraciones pagadas a agentes o intermediarios, y el valor actual del coste estimado de desmantelamiento del activo y la restauración de su emplazamiento, en la medida en que se reconozca una provisión.

En el caso de que la Universidad devengue gastos provenientes de su propia organización, solo se considerarán que forman parte del precio de adquisición si son directamente atribuibles a la adquisición o puesta en condiciones de servicio del elemento patrimonial, si pueden ser medidos e imputados con fiabilidad, aplicándoles un criterio estricto de seguimiento y control, y si son necesarios para la adquisición o puesta en condiciones de servicio, de tal forma que, de no haber utilizado medios propios, hubiese sido imprescindible incurrir en un gasto externo a la entidad.

Cuando se difiera el pago de un elemento integrante del inmovilizado material, su precio de compra será el precio equivalente al contado que, salvo evidencia en contrario, será el precio de la transacción ajustado por los costes de transacción que sean directamente atribuibles a la creación del pasivo financiero como consecuencia de la adquisición del inmovilizado.

Los gastos financieros podrán formar parte del precio de adquisición siempre y cuando:

- proviengan de préstamos recibidos o asumidos con la finalidad exclusiva de financiar la adquisición, acondicionamiento o fabricación de un activo;
- se hayan devengado por la efectiva utilización de la financiación recibida o asumida y esté relacionada con los pagos derivados de la adquisición, acondicionamiento o fabricación del activo;
- solo se activarán hasta que el activo se encuentre en las condiciones de servicio y uso al que está destinado, pudiéndose suspender dicha activación en los periodos de interrupción de las actividades necesarias para su puesta en condiciones de servicio y uso; y
- si el acondicionamiento o fabricación de un activo se realizara por partes, y cada una de estas partes pudiera estar en condiciones de servicio y uso por separado aunque no haya finalizado el acondicionamiento o producción de las restantes, la activación de gastos financieros de cada parte finalizará cuando cada una de ellas esté terminada.

El coste de producción se obtendrá añadiendo al precio de adquisición de las materias primas y otros materiales consumidos, aplicando el criterio de identificación directa o en su defecto el coste medio ponderado o FIFO, los demás costes directamente imputables a la fabricación o elaboración del bien. Igualmente se añadirá la parte que razonablemente corresponda de los costes indirectos relacionados con la fabricación o elaboración.

El proceso de distribución de los costes indirectos fijos a cada unidad producida se basará en la capacidad normal de trabajo de los medios utilizados, o el nivel real de producción siempre que se aproxime a la capacidad normal. Los costes indirectos variables se distribuirán, a cada unidad producida, sobre la base del nivel real de uso de los medios de producción. Por tanto, no formarán parte del coste de producción los que tengan que ver genéricamente con la ineficiencia en las labores de producción o prestación de servicios.

Los gastos financieros podrán entrar a formar parte del coste de producción, en las mismas condiciones que en el caso del precio de adquisición.

La Universidad habrá de identificar, claramente, el momento en que el elemento esté terminado, es decir, se encuentre en condiciones de servicio para el uso al que está destinado, puesto que a partir de ese instante no se podrá incrementar su valoración inicial, salvo los que correspondan a cambios en la estimación de los costes de desmantelamiento o retiro del inmovilizado o a posteriores ampliaciones, renovación, grandes reparaciones y modernización o mejoras introducidas en el mismo.

El importe que represente el precio de adquisición o el coste de producción del activo será objeto de capitalización, salvo cuando supere el valor de mercado del elemento, en cuyo caso éste último será el importe máximo capitalizable.

En el caso particular de las infraestructuras destinadas al uso general y de los bienes del patrimonio histórico, deberán registrarse y valorarse en contabilidad como un inmovilizado material cuando se cumplan los criterios de reconocimiento de un activo previstos en el marco conceptual de la contabilidad pública. Cuando no se puedan valorar de forma fiable los bienes del patrimonio histórico deberá darse información en la memoria.

Para el caso particular de los activos aflorados en la Universidad como consecuencia de la realización de un inventario inicial se utilizará, como criterio de valoración inicial, el valor razonable del mismo, siempre y cuando no pudiera establecerse el valor contable correspondiente a su precio de adquisición o coste de producción original e importes posteriores susceptibles de activación. La aproximación a dicho valor razonable, si no existiera un mercado de referencia fiable, se podrá realizar por cualquiera de los siguientes medios, según cual sea más fácil de obtener o más relevante para la obtención del valor del bien:

- a) valor de reposición del elemento, sumando el importe de los factores de producción necesarios para obtenerlo, y teniendo en cuenta su antigüedad;
- b) Si fuera un inmueble, el valor catastral del mismo.
- c) valor de tasación, realizada por perito o experto independiente.

En el caso particular de los activos adquiridos a terceros a un precio simbólico o nulo y los activos recibidos de otra entidad de la misma organización, para su dotación inicial, se valorarán por su valor razonable en el momento de su reconocimiento.

Por su parte, los adquiridos como consecuencia de un contrato de arrendamiento financiero o figura análoga se valorarán por el menor valor entre el valor razonable del activo arrendado y el valor actual de los pagos acordados con el arrendador durante el plazo del arrendamiento, incluyendo, en su caso, la opción de compra, y con exclusión de las cuotas de carácter contingente así como de los costes de los servicios y demás gastos no capitalizables.

Finalmente, para el caso particular de los activos adquiridos en permuta deberá aplicarse la siguiente valoración inicial de los activos recibidos:

- a) Si los activos intercambiados no son similares desde un punto de vista funcional o vida útil:
  - Si se puede establecer una estimación fiable del valor razonable de los mismos: Valor razonable del activo recibido.
  - Si no se puede establecer una estimación fiable del valor razonable del bien recibido: Valor razonable del bien entregado más, en su caso, el efectivo transferido en la operación.
- b) Si los activos intercambiados son similares desde un punto de vista funcional o vida útil, o cuando no pueda obtenerse una estimación fiable del valor razonable de ninguno de los activos intercambiados:
  - Si en la operación no se realiza ningún intercambio de efectivo: por el valor contable del activo entregado.
  - Si en la operación se efectuara algún pago adicional de efectivo: por el valor contable del activo entregado incrementado por el importe del pago en efectivo realizado adicionalmente.
  - Si en la operación hubiera un cobro adicional de efectivo: la Universidad deberá diferenciar la parte de la operación que supone una venta – contraprestación en tesorería– de la parte de la operación que se materializa

en una permuta –activo recibido– . Para la valoración del activo recibido, se aplicará lo previsto en el primer punto de este apartado b).

En todos los casos de este apartado b) se impondrá como límite de la valoración, cuando esté disponible, el valor razonable del activo recibido si éste fuera menor.

## 1.2 ELEMENTOS RECIBIDOS O ENTREGADOS EN ADSCRIPCIÓN O CESIÓN GRATUITA

Los elementos de inmovilizado material recibidos por la Universidad, mediante adscripción o cesión gratuita por un periodo inferior a la vida económica del mismo se darán de alta, tras el acto administrativo que produzca la adscripción o cesión, como un inmovilizado intangible por el valor razonable del derecho de uso del bien cedido. Si la adscripción o cesión gratuita es por un periodo indefinido o similar a la vida económica del elemento recibido, la Universidad registrará en su activo el elemento recibido en función de su naturaleza y por el valor razonable del mismo en la fecha de la adscripción o cesión.

Tanto en uno como en otro caso, los activos registrados se incluirán en el inventario como bienes adscritos o cedidos, indicando la entidad adscribiente o cedente y las condiciones de la adscripción o cesión. Además, los activos registrados estarán sometidos a las mismas condiciones, en cuanto a su amortización y correcciones valorativas por deterioro de valor, que el resto de los inmovilizados materiales o intangibles, en su caso.

En el caso de la adscripción gratuita, si el elemento inicialmente recibido por la Universidad debiera revertir, la Universidad deberá de dar de baja, en el momento de la reversión, el activo inicialmente registrado por su valor en libros y la diferencia existente con respecto a su valoración inicial se imputará directamente a la cuenta de Patrimonio. En el caso de la cesión gratuita, si el elemento inicialmente recibido por la Universidad debiera revertir, la Universidad deberá de dar de baja, en el momento de la reversión, el activo inicialmente registrado por su valor en libros y la diferencia existente con respecto a su valoración inicial se imputará directamente a la cuenta 840 del Plan General de Contabilidad Pública de gastos imputados al Patrimonio Neto.

En el caso de que la Universidad sea la entidad adscribiente o cedente, se deberá otorgar el tratamiento contable que sigue. En el caso de que la Universidad actúe como adscribiente en un acuerdo de adscripción de bienes a un entidad pública dependiente de la misma, la Universidad registrará, en el momento de la adscripción, un activo financiero (cuenta 240 del Plan General de Contabilidad Pública) por el valor razonable del bien o derecho aportado con abono a la cuenta del bien adscrito, registrando, en su caso, un ingreso o gasto imputado a la cuenta de resultados económico-patrimonial por la diferencia entre el valor razonable del bien y su valor contable en la fecha de la adscripción. En el inventario, no se producirá la baja del bien, donde quedará reflejado, haciendo constar la circunstancia de su adscripción, así como la indicación del ente beneficiario y de las condiciones de la operación. Cuando por la operación de adscripción, revierta el bien, éste se registrará de acuerdo a su naturaleza por el valor razonable del mismo en el momento de la reversión, dándose de baja el activo financiero previamente contabilizado por su valor en libros. Las diferencias de valoración que pudieran surgir en esta operación de reversión se imputarán a la cuenta de resultados económico-patrimonial en el ejercicio en el que se produzca dicha reversión.

En el caso de que la Universidad actúe como cedente en un acuerdo de cesión gratuita de bienes, la Universidad, en el acto de la cesión, dará de baja el elemento cedido por su valor en libros y registrará, de manera simultánea y por la misma valoración, un gasto por subvenciones concedidas. En el inventario, se producirá la baja del bien, aunque se hará constar la circunstancia de su cesión, así como la indicación del ente cesionario y de las condiciones de la operación. Cuando una vez realizada la operación de cesión, revierta el bien, éste se registrará de acuerdo a su naturaleza por el valor razonable del mismo en el momento de la reversión, dándose de alta el activo en el inventario e imputando un ingreso excepcional que irá a la cuenta de resultados económico-patrimonial en el ejercicio en el que se produzca dicha reversión.

### 1.3 INVERSIONES INMOBILIARIAS

Las inversiones inmobiliarias son inmuebles que se tienen con la finalidad principal de obtener rentas, plusvalías o ambas, y no para su uso en la producción o suministro de bienes o servicios, ni para fines administrativos, ni para su venta en el curso ordinario de las operaciones.

A las inversiones inmobiliarias le serán de aplicación lo establecido como criterios generales de reconocimiento y valoración inicial, posterior y bajas del inmovilizado material.

En aquellos casos en los que la Universidad tenga propiedades para cumplir sus objetivos de prestación de servicios más que para conseguir ingresos por arrendamientos o plusvalías, los activos no serán definidos como inversiones inmobiliarias.

En aquellos supuestos en los que una parte del inmovilizado material de la Universidad se tenga para obtener rentas o plusvalías y otra parte se utilice en la producción o suministro de bienes o servicios, o bien para fines administrativos, la Universidad contabilizará por separado dichas partes si pueden ser vendidas de manera separada. Si estas partes no pueden ser vendidas separadamente, la Universidad únicamente la calificará como inversión inmobiliaria, si sólo una parte insignificante se utiliza para la producción o prestación de bienes o servicios, o para fines administrativos.

En lo que se refiere a las reclasificaciones de los elementos entre inversiones inmobiliarias e inmovilizado material, en tanto que no se prevé cambios en el modelo contable seguido por la Universidad, que será el modelo del coste, las reclasificaciones de los activos no modificarán el valor contable de los elementos afectados.

### 1.4 VALORACIÓN POSTERIOR: AMORTIZACIÓN, DETERIORO DE VALOR Y BAJAS DEL INMOVILIZADO MATERIAL

Con posterioridad a su reconocimiento inicial como activo, todos los elementos del inmovilizado material, deberán ser contabilizados a su valoración inicial, incrementado, en su caso, por los desembolsos posteriores, y descontando la amortización acumulada practicada y la corrección valorativa acumulada por deterioro que hayan sufrido a lo largo de su vida útil.

#### 1.4.1 AMORTIZACIÓN

Se amortizan todos los bienes componentes del inmovilizado material cuya capacidad de servicio se vaya consumiendo con el tiempo y tengan, por tanto, una vida útil limitada. La dotación de la amortización de cada periodo deberá ser reconocida como un gasto en el resultado del ejercicio.

Con algunas excepciones (minas, canteras y vertederos), los terrenos tienen una vida ilimitada y no se amortizan. Por tanto, cuando la Universidad adquiera un inmueble, los terrenos y los edificios serán contabilizados como activos independientes, incluso si han sido adquiridos conjuntamente. En el caso excepcional de que los terrenos tuvieran vida limitada se amortizarán durante el periodo de la misma. Así mismo, si el coste del terreno incluye los costes de desmantelamiento, traslado y rehabilitación, esa porción del terreno se amortizará en el periodo en el que se obtengan los rendimientos o potencial de servicio por incurrir en esos gastos.

Se podrán utilizar métodos de amortización tales como el de amortización lineal, el de tasa constante sobre valor contable o el de suma de unidades producidas. El método finalmente usado para cada activo se seleccionará tomando como base los patrones esperados de obtención de rendimientos económicos o potencial de servicio, y se aplicará de forma sistemática de un periodo a otro, a menos que se produzca un cambio en los patrones esperados de obtención de rendimientos económicos o potencial de servicio de ese activo.

En el caso de que el criterio para la determinación de la cuota sea el reparto en el tiempo, se aplicará preferentemente un porcentaje igual al de límites temporales máximos



(coeficientes mínimos de amortización anual) fijados por el Real Decreto 1777/2004, por el que se aprueba el Reglamento del Impuesto sobre Sociedades. Dado que en estas tablas de coeficientes no se contempla una actividad parecida a la educativa o investigadora, los límites anteriores serán los establecidos en el Anexo de dicho Reglamento en el apartado denominado "Elementos comunes", donde está contenida la práctica totalidad de los inmovilizados materiales con los que suele contar una institución universitaria. Si el organismo estimara que el número máximo de períodos no se adecua a la vida útil del elemento en cuestión, o que el inverso de tal vida útil no constituye la tasa de depreciación aplicable en su caso, puede utilizar otra pauta de amortización, explicando su elección en la Memoria.

Tanto la vida útil de un elemento del inmovilizado material como el método de amortización aplicado al mismo deberán revisarse periódicamente y si las expectativas actuales o los patrones esperados de rendimientos económicos o prestación de servicios varían significativamente de las estimaciones o patrones iniciales, deberán tratarse como un cambio en una estimación contable, ajustándose los cargos en los periodos que restan de vida útil, salvo que se trate de un error.

#### 1.4.2 DETERIORO DE VALOR

Al menos al cierre del ejercicio, la entidad evaluará si existen indicios de que algún elemento del inmovilizado material pueda estar deteriorado determinándose, con carácter general, por la cantidad que exceda el valor contable de un activo a su importe recuperable, siempre que la diferencia sea significativa. Este importe recuperable se determinará por el mayor valor entre su valor razonable menos los costes de venta y su valor en uso.

El valor en uso de aquellos activos que incorporan rendimientos económicos futuros para la entidad, es el valor actual de los flujos de efectivo esperados a través de su utilización en el curso normal de la actividad de la entidad, y, en su caso, de su enajenación u otra forma de disposición, actualizados a un tipo de interés de mercado sin riesgos. Para los activos portadores de potencial de servicio para la Universidad, el valor en uso será el valor actual del activo manteniendo su potencial del servicio, determinándose por el coste de reposición del activo menos la amortización acumulada calculada sobre la base de ese coste, para reflejar el uso ya efectuado del activo.

Para evaluar si existe algún indicio de deterioro de los elementos del inmovilizado material portadores de rendimientos económicos futuros, la Universidad deberá tener en cuenta tanto fuentes externas de información, entre los que se encuentran cambios significativos en el entorno tecnológico o legal acaecidos durante el ejercicio o a corto plazo, o la disminución significativa del valor de mercado del activo, como fuentes internas de información, observando la evidencia de obsolescencia o deterioro físico del activo, los cambios significativos en cuanto a la forma de utilización del activo y la evidencia acreditada mediante los oportunos informes de que el rendimiento del activo es o será significativamente inferior al esperado.

Para evaluar si existe algún indicio de deterioro de los elementos del inmovilizado material portadores de un potencial de servicio, la Universidad deberá tener en cuenta, además de las circunstancias anteriores (salvo lo establecido para el valor de mercado del activo), la interrupción de la construcción del activo antes de su puesta en condiciones de funcionamiento y el cese o reducción significativa de la demanda o necesidad de los servicios prestados.

La existencia de deterioro de valor y, en su caso, su reversión posterior, se reconocerán en el resultado del ejercicio en el que dicho deterioro, o reversión de valor, se produzcan.

Después de haber reconocido un deterioro, o una reversión de un deterioro de valor, los cargos por amortización del activo se ajustarán para los ejercicios futuros, con el fin de distribuir el valor contable revisado del activo menos su eventual valor residual, de una forma sistemática a lo largo de su vida útil restante.



### 1.4.3 BAJAS DE INMOVILIZADO MATERIAL Y RETIRADOS DEL USO

Los elementos del inmovilizado material se darán de baja en el momento de su enajenación o disposición por otra vía (por ejemplo, reclasificación del inmovilizado material a activos en estado de venta), o cuando no se espere obtener rendimientos económicos futuros o potencialidad de servicios adicionales por su disposición.

La diferencia entre el importe neto que se obtenga y su valor contable, determinará el beneficio o la pérdida surgida al dar de baja dicho elemento, que se imputará a los resultados del ejercicio en que ésta se produce.

Los elementos componentes del inmovilizado material que se retiren temporalmente del uso activo y se mantengan para un uso posterior se seguirán amortizando y, en su caso, deteriorando. No obstante, si se utilizara un método de amortización en función del uso, el cargo por la amortización podría ser nulo.

En las operaciones de venta de un inmovilizado material con arrendamiento posterior, la Universidad no variará la calificación del activo, ni reconocerá resultados derivados de esta transacción. Esta operación se registrará únicamente como un medio de obtención de financiación. Por su parte, en las operaciones de adscripción y cesión gratuita, la Universidad se atenderá a los criterios establecidos en el punto 1.2 anterior.

## 2. ACTIVOS EN ESTADO DE VENTA

### 2.1 VALORACIÓN INICIAL

Los activos en estado de venta son activos no financieros clasificados inicialmente como no corrientes cuyo valor contable se recuperará fundamentalmente a través de una transacción de venta, en lugar de por su uso continuado. Para ello, el activo debe estar disponible, en sus condiciones actuales, para su venta inmediata, sujeto exclusivamente a los términos usuales y habituales para la venta de estos activos, y su venta debe ser altamente probable.

La Universidad valorará estos activos al valor contable que correspondería en ese momento al activo no corriente, según el modelo del coste. Para ello, se darán de baja todas las cuentas representativas del inmovilizado que cambia de uso y se darán de alta las cuentas representativas del activo en estado de venta que incluirán, en su caso, el deterioro acumulado que existiese previamente a su clasificación.

### 2.2 VALORACIÓN POSTERIOR

La Universidad valorará estos activos al menor valor entre su valor contable, según el modelo de coste, y su valor razonable menos los costes de venta, reconociendo un deterioro de valor por un importe equivalente a la diferencia que pudiera existir entre dichos valores debido a las reducciones del valor del activo. Este deterioro podrá revertir en ejercicios posteriores aunque, en todo caso, el valor contable del activo después de la reversión, no podrá superar el importe asignado a su valor inicial.

Los activos en estado de venta no son objeto de amortización mientras estén clasificados como tales.

### 2.3 RECLASIFICACIÓN POSTERIOR

Se realizarán reclasificaciones entre activos en estado de venta e inversiones inmobiliarias, inmovilizado intangible o material sólo cuando exista un cambio en su uso. Para ello, la Universidad valorará el activo no corriente que deje de estar clasificado como «activo en estado de venta» por un importe equivalente al valor contable del mismo antes de que fuera clasificado como tal, ajustado por cualquier deterioro o dotación a la amortización que se hubiera reconocido si el activo no se hubiera clasificado como activo en estado de venta. Las diferencias que pudieran surgir entre la valoración actual del activo en estado de venta y la

valoración asignada en la reclasificación deberá imputarse a la cuenta del resultado económico patrimonial del ejercicio en el que se produzca la reclasificación.

### 3. INMOVILIZADO INTANGIBLE

#### 3.1 CRITERIOS GENERALES DE VALORACIÓN INICIAL Y POSTERIOR

Para la valoración inicial del inmovilizado intangible se aplicarán los criterios establecidos en el punto 1.1 del presente documento. Los desembolsos posteriores sólo deberán incorporarse como más importe en el activo cuando sea posible que este desembolso vaya a permitir a dicho activo generar rendimientos económicos futuros o un potencial de servicio y el desembolso pueda estimarse y atribuirse directamente al mismo.

Para determinar la valoración posterior del elemento de inmovilizado intangible, la Universidad deberá valorar si la vida útil del activo es definida o indefinida. Se considerará que un activo tiene una vida útil indefinida cuando, sobre la base de un análisis de todos los factores relevantes, no exista un límite previsible al período a lo largo del cual se espera que el activo genere rendimientos económicos o potencial de servicio para la Universidad, o a su utilización en la producción de bienes y servicios públicos.

Los activos con vida útil definida se amortizarán durante su vida útil utilizando cualquier método que contemple las características técnico-económicas del activo, o derecho y, si no pudieran determinarse de forma fiable, adoptando el método lineal de amortización. La amortización de un inmovilizado intangible con una vida útil definida no cesará cuando el activo esté sin utilizar, a menos que se encuentre amortizado por completo o haya sido clasificado como activo en estado de venta.

Los activos con vida útil indefinida no se amortizarán, sin perjuicio de su posible deterioro, debiendo revisarse dicha vida útil cada ejercicio para determinar si existen hechos y circunstancias que permitan seguir manteniendo una vida útil indefinida para ese activo. En el supuesto de que no se den esas circunstancias, se cambiará la vida útil de indefinida a definida, contabilizándose como un cambio en la estimación contable, y se amortizarán a partir de dicha fecha.

#### 3.2 GASTOS DE INVESTIGACIÓN Y DESARROLLO

Los gastos de investigación y los gastos de desarrollo se valorarán por el precio de adquisición o por el coste de producción. En general, los gastos de investigación y los gastos de desarrollo serán considerados como gastos del ejercicio. No obstante podrán activarse como inmovilizado intangible desde el momento en el que cumplan todas las condiciones siguientes:

- a) Que el inmovilizado intangible vaya a generar probables rendimientos económicos futuros o potencial de servicio. Entre otras cosas, la Universidad puede demostrar la existencia de un mercado para la producción que genere el inmovilizado intangible o para el activo en sí, o bien en el caso de que vaya a ser utilizado internamente, la utilidad del mismo para la entidad.
- b) La disponibilidad de los adecuados recursos técnicos, financieros o de otro tipo, para completar el desarrollo y para utilizar o vender el inmovilizado intangible.
- c) Que estén específicamente individualizados por proyectos y se dé una asignación, imputación y distribución temporal de los costes claramente establecida.

La apreciación del cumplimiento de las anteriores condiciones deberá realizarse por proyectos individuales de investigación y desarrollo.

En cuanto a su amortización, en el caso particular de activación previa de los gastos de investigación y de los gastos de desarrollo, los gastos de investigación que figuren en el activo deberán amortizarse durante su vida útil, y siempre dentro del plazo de cinco años. Por su parte, los gastos de desarrollo activados se amortizarán durante su vida útil que, se presume, salvo prueba en contrario, que no es superior a cinco años.

### 3.3 INVERSIONES REALIZADAS SOBRE ACTIVOS EN RÉGIMEN DE ARRENDAMIENTO OPERATIVO O CEDIDOS EN USO POR UN PERIODO INFERIOR A LA VIDA ECONÓMICA DEL BIEN CEDIDO

Las inversiones realizadas sobre activos utilizados en régimen de arrendamiento operativo o cedidos en uso, por un periodo inferior a la vida económica, se contabilizarán en una rúbrica del inmovilizado intangible, siempre que dichas inversiones no sean separables de los citados activos, y aumenten su capacidad o los rendimientos económicos futuros o potencial de servicio. La amortización de estos elementos del inmovilizado intangible se realizará en función de la vida útil de las inversiones realizadas.

### 3.4 PROPIEDAD INDUSTRIAL E INTELECTUAL

Los elementos de la propiedad industrial e intelectual adquiridos a terceros se valorarán por el precio de adquisición. Por su parte, los elementos de la propiedad industrial e intelectual generados por la Universidad serán valorados por su coste de producción, incluyendo los gastos de desarrollo capitalizados y los relativos al registro y formalización de los correspondientes derechos o patentes.

Los elementos de propiedad industrial e intelectual serán objeto de amortización sistemática en función de la vida útil esperada de los mismos. A la fecha de cierre del ejercicio se realizará una valoración de las posibilidades de recuperación de su valor, debiendo hacer las correcciones valorativas correspondientes en el caso de que una parte del mismo no pudiera ser recuperado por su uso o venta.

### 3.5 APLICACIONES INFORMÁTICAS

Se registrará como valor de las aplicaciones informáticas el importe satisfecho por los programas informáticos, el derecho al uso de los mismos, o el coste de producción de los elaborados por la Universidad, cuando esté prevista su utilización en varios ejercicios. Podrán activarse los desembolsos realizados en las páginas «web» generadas internamente por la Universidad cuando se cumplan los requisitos generales de reconocimiento de activos y, además, esté prevista su utilización en varios ejercicios.

Los programas informáticos integrados en un equipo que no puedan funcionar sin él, serán tratados como elementos del inmovilizado material. Lo mismo se aplica al sistema operativo de un ordenador.

Tras la puesta en funcionamiento de la aplicación informática, no se añadirán nuevos costes, excepto si éstos producen un incremento de la vida útil o de la capacidad productiva del elemento. En ningún caso se incluirán como coste del activo los gastos de mantenimiento de la aplicación informática ni otros gastos complementarios tales como los gastos de actualización de las aplicaciones informáticas, los derivados de la formación del personal para el manejo de la aplicación informática, o los derivados de consultas realizadas a otras empresas así como de revisiones globales de control de los sistemas y aplicaciones informáticas.

En relación a su valoración posterior, a estos elementos les serán aplicables los criterios generales de amortización y deterioro del inmovilizado intangible.

### 3.6 OTRO INMOVILIZADO INTANGIBLE

Podrán reconocerse como inmovilizado intangible otros derechos no mencionados previamente como, por ejemplo, las concesiones administrativas y los derechos de traspaso, o las adscripciones y cesiones de uso de activos por un periodo inferior a la vida económica de los mismos, siempre y cuando cumplan con los criterios de reconocimiento y valoración del inmovilizado intangible.

## 4. ARRENDAMIENTO FINANCIERO Y ARRENDAMIENTO OPERATIVO

### 4.1 ARRENDAMIENTO FINANCIERO

Cuando de las condiciones económicas de un acuerdo de arrendamiento se deduzca que se transfieren sustancialmente todos los riesgos y ventajas inherentes a la propiedad del activo objeto del contrato, el arrendamiento deberá calificarse como financiero. Ahora bien, sólo podrán ser objeto de arrendamiento financiero los activos que incorporan rendimientos económicos futuros pero no los activos portadores de potencial de servicio.

Se presumirá que se transfieren sustancialmente todos los riesgos y ventajas inherentes a la propiedad en un acuerdo cuando en el acuerdo de arrendamiento se establezca una opción de compra y no existan dudas razonables de que se va a ejercitar la misma, entendiéndose que se da esta circunstancia cuando el precio de la opción de compra sea menor que el valor razonable del activo en el momento en que la opción de compra sea ejercitable.

Se presumirá también que se transfieren los riesgos y ventajas inherentes a la propiedad del activo, aunque no exista opción de compra, cuando se cumpla alguna de las siguientes circunstancias:

- a) Cuando el periodo del arrendamiento coincide o cubre la mayor parte de la vida económica del activo.
- b) Cuando al comienzo del arrendamiento, el valor actual de los pagos acordados suponga un importe sustancial del valor razonable del activo arrendado.
- c) Cuando, por su naturaleza específica, la utilidad del activo arrendado se encuentra restringida al arrendatario.
- d) Cuando el arrendatario pueda cancelar el contrato y asuma las pérdidas sufridas por el arrendador.
- e) Cuando los resultados de las fluctuaciones en el valor razonable del importe residual recaen sobre el arrendatario.
- f) Cuando el arrendatario pueda prorrogar el contrato durante un segundo período cuyos pagos sean sustancialmente inferiores a los habituales en el mercado.

Los activos objeto de arrendamiento financiero se registrarán y valorarán de acuerdo a la norma de reconocimiento y valoración que les corresponda de acuerdo con su naturaleza. Si uno de los bienes objeto del arrendamiento fueran terrenos, el importe del arrendamiento correspondiente a los mismos será considerado como arrendamiento operativo, en tanto que tienen una vida útil indefinida y no se espera que su propiedad pase al arrendatario al término del plazo de arrendamiento.

Si la Universidad actuara como arrendatario en un acuerdo de arrendamiento financiero sobre un determinado activo de inmovilizado no financiero, en el momento inicial deberá reconocer el activo según su naturaleza y la obligación asociada al mismo como pasivo por el mismo importe, que será el menor valor entre el valor razonable del activo arrendado y el valor actual de los pagos acordados con el arrendador durante el plazo del arrendamiento, incluyendo, en su caso, la opción de compra y los costes directos iniciales inherentes a la operación de arrendamiento, y con exclusión de las cuotas de carácter contingente así como de los costes no capitalizables de acuerdo a las normas del inmovilizado material e intangible.

Si la Universidad actuara como arrendador en un acuerdo de arrendamiento financiero sobre un bien de su propiedad, registrará un derecho a cobrar por el valor razonable del bien más los costes directos iniciales del arrendador y, de manera simultánea, dará de baja el activo por su valor contable en el momento del inicio de la operación, registrándose, en su caso, un resultado del ejercicio. Los intereses devengados de la operación se imputarán a la cuenta del resultado económico patrimonial del ejercicio en que dichos intereses se devenguen de acuerdo con el método del tipo de interés efectivo.

## 4.2 ARRENDAMIENTO OPERATIVO

Cuando de las condiciones económicas de un acuerdo de arrendamiento se deduzca que no se transfieren sustancialmente todos los riesgos y ventajas inherentes a la propiedad del activo objeto del contrato, el arrendamiento deberá calificarse como operativo. Las cuotas derivadas de estos contratos de arrendamiento serán consideradas como gastos/ingresos del ejercicio en el que se devenguen, según la Universidad actúe como arrendatario o arrendador, respectivamente, en dichos acuerdos.

## 4.3 VENTA CON ARRENDAMIENTO POSTERIOR

Si se realizarán contratos de venta con arrendamiento posterior, si la Universidad actúa como arrendatario, no variará la calificación del activo, ni reconocerá resultados derivados de esta transacción. Únicamente, registrará el importe recibido con abono a una partida que ponga de manifiesto la constitución de un pasivo financiero. Si la Universidad actuara como arrendador, únicamente registrará la disminución del efectivo entregado y, simultáneamente, un activo financiero por dicho importe. Los intereses de la operación, ya sean deudores o acreedores, se calcularán según el tipo de interés efectivo de la operación y se imputarán en el ejercicio en el que se devenguen.

## 5. INSTRUMENTOS FINANCIEROS

### 5.1 ACTIVOS FINANCIEROS

La Universidad reconocerá un activo financiero en su balance cuando se convierta en parte obligada según las cláusulas del contrato o acuerdo mediante el que se formalice la inversión financiera. Podrán surgir activos financieros de derechos no contractuales y, en este caso, se reconocerán, con carácter general, cuando exista un acuerdo individualizado de concesión de la transferencia o subvención a favor de la Universidad y se hayan cumplido las condiciones asociadas a su disfrute y no existan dudas razonables sobre su percepción, sin perjuicio de la imputación presupuestaria de las mismas.

Los activos financieros, a efectos de su valoración, se clasificarán en cinco categorías diferentes, pudiéndose resumir, con criterios generales, en tres tratamientos diferentes en lo que a la valoración se refiere:

- a) Categorías de créditos y partidas a cobrar, inversiones mantenidas hasta el vencimiento e inversiones en el patrimonio de entidades del grupo, multigrupo y asociadas:
  - Se valorarán inicialmente por el valor razonable de la contraprestación entregada más los costes de transacción que les sean directamente atribuibles, salvo que éstos tengan poca importancia relativa. Los créditos y partidas a cobrar con vencimiento a corto plazo que no tengan un tipo de interés contractual, se valorarán por su valor nominal.
  - Su valoración posterior se realizará por su coste amortizado, salvo para el caso de las inversiones en el patrimonio de entidades del grupo, multigrupo y asociadas que se valorarán por su coste menos el importe acumulado de las correcciones valorativas por deterioro. Las partidas a cobrar que se hayan valorado inicialmente por su valor nominal, continuarán valorándose por dicho importe, salvo que se hubieran deteriorado.
- b) Categorías de activos financieros a valor razonable con cambios en resultados:
  - Su valoración inicial y posterior se realizará por el valor razonable sin deducir los costes de transacción o enajenación.
- c) Categoría de activos financieros disponibles para la venta:
  - Se valorarán inicialmente por el valor razonable de la contraprestación entregada más los costes de transacción que les sean directamente atribuibles, salvo que éstos tengan poca importancia relativa.
  - Su valoración posterior se realizará por su valor razonable sin deducir los costes de transacción o enajenación.

Con independencia de la categoría de activo financiero en la que se clasifique un determinado activo, deberá de analizarse al final de cada ejercicio su posible corrección valorativa por deterioro de valor como consecuencia de deterioro de créditos, reducción o retraso en los flujos de efectivo estimados futuros, etc.

Los intereses y dividendos devengados con posterioridad al momento de la adquisición se reconocerán como resultados del ejercicio. A estos efectos, en la valoración inicial de los activos financieros se registrarán de forma independiente, atendiendo a su vencimiento, el importe de los dividendos acordados por el órgano competente en el momento de la adquisición, así como el importe de los intereses explícitos devengados y no vencidos en dicho momento.

## 5.2 PASIVOS FINANCIEROS

La Universidad reconocerá un pasivo financiero en su balance cuando se convierta en parte obligada según las cláusulas contractuales del instrumento financiero. Podrán surgir pasivos financieros no contractuales y, en este caso, se reconocerán, con carácter general, cuando se tenga constancia de que se han cumplido las condiciones establecidas para otorgar la transferencia o subvención a favor del tercero, sin perjuicio de la imputación presupuestaria de las mismas. En el caso de deudas asumidas por parte de la Universidad de otros entes, la entidad que asume la deuda deberá reconocer la subvención concedida en el momento en que entre en vigor la norma o el acuerdo de asunción, registrando como contrapartida el pasivo surgido como consecuencia de esta operación.

Los pasivos financieros, a efectos de su valoración, se clasificarán en dos categorías diferentes aplicando, con carácter general, la siguiente valoración:

- a) Categoría de pasivos financieros al coste amortizado:
  - Se valorarán inicialmente por el valor razonable de la contraprestación entregada ajustado con los costes de transacción que les sean directamente atribuibles a la emisión, salvo que éstos tengan poca importancia relativa. Las partidas a pagar con vencimiento a corto plazo que no tengan un tipo de interés contractual se valorarán por su valor nominal.
  - Su valoración posterior se realizará por su coste amortizado. las partidas a pagar sin tipo de interés contractual que se hayan valorado inicialmente por su valor nominal continuarán valorándose por dichos importes.
- d) Categorías de pasivos financieros a valor razonable con cambios en resultados:
  - Su valoración inicial y posterior se realizará por el valor razonable sin ajustarse por los costes de transacción o enajenación.

## 6. PROVISIONES

Deberá reconocerse una provisión cuando la Universidad tenga una obligación presente (ya sea legal, contractual o implícita) de la que sea probable que tenga que desprenderse de recursos que incorporen rendimientos económicos o potencial de servicio para cancelarla y de la que, además, pueda hacerse una estimación fiable del importe de la misma.

El importe de la provisión debe ser el valor actual de los desembolsos que se espera sean necesarios para cancelar la obligación. Cuando se trate de provisiones con vencimiento inferior o igual a un año y el efecto financiero no sea significativo no será necesario llevar a cabo ningún tipo de descuento.

En el caso de que la Universidad tenga asegurado que una parte o la totalidad del desembolso necesario para liquidar la provisión le sea reembolsado por un tercero (por ejemplo, una compañía aseguradora), tal reembolso será objeto de reconocimiento como un activo independiente, cuyo importe no debe exceder al registrado en la provisión.

Las provisiones deberán ser objeto de revisión al menos a fin de cada ejercicio y ajustadas, en su caso, para reflejar la mejor estimación existente en ese momento. La



actualización de su cuantía, se realizará, con carácter general con cargo a cuentas representativas de gastos financieros, aunque podrán incrementar o disminuir el coste de un activo si la actualización se realiza como consecuencia de cambios en la estimación y la provisión ha surgido por desmantelamiento, restauración o similar.

En el caso de que no sea ya probable la salida de recursos que incorporen rendimientos económicos o potencial de servicio para cancelar la obligación correspondiente, se procederá a revertir la provisión, cuya contrapartida será una cuenta de ingresos del ejercicio.

La Universidad podrá ser objeto de activos y pasivos contingentes que consisten en activos u obligaciones posibles, surgidos a raíz de sucesos pasados, cuya existencia ha de ser confirmada sólo por la ocurrencia, o en su caso por la no ocurrencia, de uno o más acontecimientos inciertos en el futuro, que no están enteramente bajo el control de la entidad. Serán además pasivos contingentes, aquellas obligaciones presentes, surgidas a raíz de sucesos pasados, que no se han reconocido contablemente porque, o no son probables, o porque el importe de la obligación no puede ser valorado con la suficiente fiabilidad. Tanto para el caso de los activos como pasivos contingentes, la Universidad no deberá recogerlos en su balance de situación pero sí habrá de hacerse mención a los mismos en la memoria a las cuentas anuales.

## **7. INGRESOS**

### **7.1 INGRESOS CON CONTRAPRESTACIÓN**

Se valorarán por el valor razonable de la contrapartida, recibida o por recibir, derivada de los mismos, que salvo evidencia en contrario, será el precio acordado para dichos bienes o servicios, deducido el importe de cualquier descuento, bonificación o rebaja comercial así como los intereses contractuales incorporados al nominal de los créditos. Los impuestos que gravan las operaciones de venta de bienes y prestación de servicios no formarán parte de los ingresos. Asimismo, cuando se intercambien bienes o servicios por otros de naturaleza y valor similar, tal intercambio no dará lugar al reconocimiento de ingresos.

En general, los ingresos procedentes de la venta de bienes deben ser reconocidos cuando se hayan transferido al comprador los riesgos y ventajas que implica la propiedad de los mismos, la Universidad no conserve para sí ninguna implicación en la gestión corriente de los bienes vendidos, ni retenga el control efectivo sobre los mismos y siempre que los gastos asociados a la transacción así como el importe correspondiente a la misma pueda ser estimado con fiabilidad. Los ingresos procedentes de la prestación de servicios deben reconocerse por su grado de avance o de realización de la prestación a la fecha de las cuentas anuales.

Cuando la tasa o el precio público corresponda a una venta de bienes o a la prestación de un servicio que se produce instantáneamente, o bien en un corto periodo de tiempo, el ingreso correspondiente se computará entre los ingresos del ejercicio íntegramente.

Por el contrario, cuando la tasa o el precio público corresponda a la prestación de un servicio que se prolongue en el tiempo, la pauta de reconocimiento del ingreso será grado de avance o de realización de la prestación del servicio, de forma que los gastos cargados a la cuenta de resultados se correspondan con los ingresos devengados en cada momento. Es especialmente importante estimar, en cada fecha de cierre, el grado de cumplimiento del compromiso que la Universidad ha adquirido al comprometer el ingreso, puesto que sólo el porcentaje correspondiente puede ser reconocido como ingreso en la cuenta de resultados, siendo el resto, en el caso de que se haya cobrado, un cobro anticipado y, por tanto, un pasivo.

Como formas de reconocimiento del ingreso alternativas a la anterior, que siempre se considerará preferible a las que se van a enumerar a continuación, pueden utilizarse otras que reflejen de forma aproximada el criterio del devengo. Entre las posibilidades a manejar se encuentran las siguientes:

- Reconocimiento de ingresos por precios públicos de forma paralela al reconocimiento de los gastos ya incurridos para la prestación del servicio y que se consideren recuperables.
- Reconocimiento lineal de los ingresos en el tiempo.

Esta regla es especialmente relevante en el caso de los precios públicos recibidos por la enseñanza. La imputación a la cuenta de resultados de estos ingresos se ha de hacer a medida que se vayan prestando los servicios docentes correspondientes, con independencia, por lo general, de las pautas que sigan los cobros derivados de la prestación.

El reconocimiento de ingresos está, en todo caso, limitado por la probabilidad de que la Universidad reciba los rendimientos económicos o el potencial de servicios asociados a la transacción.

## 7.2 INGRESOS SIN CONTRAPRESTACIÓN: TRANSFERENCIAS Y SUBVENCIONES RECIBIDAS

Los ingresos sin contraprestación son aquellos que se derivan de transacciones en las que la Universidad recibe activos o servicios, o cancela obligaciones, y no da directamente un valor aproximadamente igual a la otra parte del intercambio. Como ejemplo de este tipo de ingresos, podría mencionarse a las transferencias y subvenciones.

El reconocimiento de ingresos procedentes de transacciones sin contraprestación va asociado al reconocimiento del activo derivado de dicha transacción, excepto en la medida que sea reconocido un pasivo también respecto al mismo flujo de entrada. El surgimiento de dicho pasivo viene motivado por la existencia de una condición que implique la devolución del activo.

Los ingresos procedentes de transacciones sin contraprestación se valorarán por el importe del incremento de los activos netos en la fecha de reconocimiento.

Atendiendo a la clasificación efectuada en la norma de valoración 18ª del Plan General de Contabilidad Pública, las transferencias tienen por objeto una entrega dineraria o en especie entre los distintos agentes de las administraciones públicas, y de estos a otras entidades públicas o privadas y a particulares, y viceversa, todas ellas sin contrapartida directa por parte de los beneficiarios, destinándose a financiar operaciones o actividades no singularizadas. Por su parte, las subvenciones aparecen cuando dicha entrega dineraria o en especie sin contrapartida directa por parte de los beneficiarios, se destine a un fin, propósito, actividad o proyecto específico, con la obligación por parte del beneficiario de cumplir las condiciones y requisitos que se hubieran establecido o, en caso contrario, proceder a su reintegro.

Las transferencias y subvenciones recibidas se reconocerán como ingresos cuando exista un acuerdo individualizado de concesión de la transferencia o subvención a favor de la Universidad y se hayan cumplido las condiciones asociadas a su disfrute y no existan dudas razonables sobre su percepción, sin perjuicio de la imputación presupuestaria de las mismas, que se efectuará cuando se dicten los actos administrativos correspondientes.

En el caso de deudas asumidas por otros entes, la Universidad, que es la entidad cuya deuda ha sido asumida, deberá reconocer la subvención recibida en el momento en que entre en vigor la norma o el acuerdo de asunción, registrando simultáneamente la cancelación del pasivo asumido.

Las subvenciones recibidas se contabilizarán, con carácter general, como ingresos directamente imputados al patrimonio neto, debiéndose imputar al resultado del ejercicio sobre una base sistemática y racional de forma correlacionada con los gastos derivados de la subvención de que se trate, para lo que se tendrá en cuenta la finalidad fijada en su concesión:

- Subvenciones para financiar gastos: Se imputarán al resultado del mismo ejercicio en el que se devenguen los gastos que estén financiando.
- Subvenciones para adquisición de activos: Se imputarán al resultado de cada ejercicio en proporción a la vida útil del bien, aplicando el mismo método que para la



dotación a la amortización de los citados elementos, o, en su caso, cuando se produzca su enajenación o baja en inventario. En el caso de activos no amortizables, se imputarán como ingresos en el ejercicio en el que se produzca la enajenación o baja en inventario de los mismos.

En el supuesto de que la condición asociada a la utilización de la subvención por la Universidad suponga que ésta deba realizar determinadas aplicaciones de fondos, se podrá registrar como ingresos a medida que se vayan imputando a resultados los gastos derivados de esas aplicaciones de fondos.

– Subvenciones para cancelación de pasivos: Se imputarán al resultado del ejercicio en que se produzca dicha cancelación, salvo cuando se otorguen en relación con una financiación específica, en cuyo caso se imputarán en función del elemento financiado.

Por su parte, las transferencias se imputarán al resultado del ejercicio en que se reconozcan.

En cuanto a su valoración, las transferencias y subvenciones de carácter monetario se valorarán por el importe concedido. Las de carácter no monetario o en especie se valorarán, en general, por el valor razonable del elemento en el momento de su reconocimiento. Las subvenciones recibidas por asunción de deudas se valorarán por el valor contable de la deuda en el momento en el que ésta es asumida.

### 7.3 INGRESOS POR INVESTIGACIÓN U OTRO TIPO DE PRESTACIÓN DE SERVICIOS

Para el reconocimiento de los ingresos por investigación deberá identificarse si éstos proceden de contratos o convenios realizados con entidades públicas o privadas por prestación de servicios, en cuyo caso, se aplicarían los criterios establecidos en el apartado 7.1 anterior, o proceden de actividades o programas financiados con fondos procedentes de convocatorias públicas, en cuyo caso se tratarían como subvenciones recibidas y se otorgaría el tratamiento contable establecido en el apartado 7.2 anterior.

En el caso de los ingresos por investigación es particularmente relevante separar, desde el principio o desde el momento en que se conozca el destino, la parte del importe que corresponde a gastos corrientes y la parte que financia inversiones en inmovilizado material e intangible. La parte del importe que cubra gastos y actividades corrientes se imputará a medida que éstos se vayan ejecutando, mientras que la parte que cubra inversiones se tratará como una subvención de capital y se imputarán a resultados de acuerdo con el punto 7.2 anterior.

## 8. GASTOS

Para el reconocimiento de los gastos se atenderá al principio del devengo contable, lo que implicará atender a la corriente real de producción de los mismos, sin considerar el momento o el hecho del pago.

### 8.1 APROVISIONAMIENTOS

Las compras de materias primas o materiales se valorarán por su precio de adquisición o coste de producción, pudiéndose incorporar los gastos financieros en los términos previstos en el punto 1.1 anterior siempre que necesiten un período superior a un año para estar en condiciones de ser vendidas y con el límite de su valor realizable neto.

Deberán llevarse como gastos del ejercicio en la medida en que hayan sido objeto de consumo en la actividad de la Universidad. Para la correcta periodificación, y especialmente para efectos de justificación y control, se deberán practicar inventarios de existencias en cada fecha de cierre del ejercicio aplicando, con carácter general, el método del precio medio o coste medio ponderado, si los bienes son intercambiables, o identificando el precio o coste, si los bienes son de carácter no intercambiable.

Para los bienes intercambiables, el método FIFO también es aceptable y, cuando no se pueda asignar un valor por los métodos anteriores, se podrá determinar tomando el valor razonable menos un margen adecuado.

En la medida que sea significativo, se podrá mantener un inventario por la prestación de servicios con contraprestación, en cuyo caso, las existencias incluirán el coste de producción de los servicios en tanto aún no se haya reconocido el ingreso correspondiente conforme a lo establecido en el apartado 7.1 de este documento.

## 8.2 GASTOS DE PERSONAL

Se registrarán como gastos de personal todos los devengados en el ejercicio, esto es, los que hayan dado lugar a obligaciones de pago al personal, incluyendo la parte proporcional de las pagas extraordinarias o las vacaciones que se hayan acumulado a la fecha de cierre.

Si la reglamentación aplicable o las prácticas habituales de la Universidad determinan la existencia de remuneraciones obligatorias a largo plazo (años sabáticos, premios de jubilación, pagas por antigüedad, etc.), se estimarán las cantidades devengadas en el período, que estarán en relación a la proporción de los servicios prestados por las personas implicadas en el ejercicio de referencia. Los gastos correspondientes tendrán que ser registrados, de forma paralela, como provisiones en el pasivo del balance. En el caso de que el pago de alguna de estas remuneraciones sea objeto de externalización (por ejemplo a través de una póliza de seguro colectivo), los pagos o las primas correspondientes a cada año se registrarán como gastos de personal.

## 8.3 GASTOS FINANCIEROS

Los gastos financieros se registrarán cuando se devenguen de acuerdo al tipo de interés efectivo de las operaciones de endeudamiento concertadas por la Universidad. Los gastos financieros podrán ser objeto de activación, si cumplan todas las condiciones establecidas para ello en el Plan General de Contabilidad Pública, hasta el momento en que los elementos del inmovilizado material se encuentren en las condiciones de servicio y uso al que está destinado, tal como se señala en el apartado 1.1 del presente documento.

## 8.4 SUBVENCIONES CONCEDIDAS

Las transferencias y subvenciones concedidas por la Universidad se contabilizarán como gastos en el momento en que se tenga constancia de que se han cumplido las condiciones establecidas para su percepción, sin perjuicio de la imputación presupuestaria de las mismas, que se efectuará cuando se dicten los actos administrativos correspondientes.

Cuando al cierre del ejercicio esté pendiente el cumplimiento de alguna de las condiciones establecidas para su percepción, pero no existan dudas razonables sobre su futuro cumplimiento, se deberá dotar una provisión por los correspondientes importes, con la finalidad de reflejar el gasto. Por tanto, al final del ejercicio la Universidad debe revisar detenidamente sus compromisos en lo que se refiere a subvenciones, de forma que, si un ente beneficiario ha cumplido sustancialmente las condiciones ligadas a la concesión, habrá de reconocer en la fecha de cierre tales compromisos, así como los gastos asociados.

En el caso de que la Universidad asuma deudas de otros entes, la Universidad deberá reconocer la subvención concedida en el momento en que entre en vigor la norma o el acuerdo de asunción, registrando como contrapartida el pasivo surgido como consecuencia de esta operación

## 8.5 OTROS GASTOS

Los gastos por suministros (agua, gases, teléfono, etc.) deben ser objeto de periodificación al cierre del ejercicio contable. En unos casos esto implicará que ciertos gastos contabilizados, por haber sido satisfechos, pertenecen a ejercicios posteriores y son pagos

anticipados, mientras que en otros el reconocimiento de los gastos devengados desde la fecha de la última factura hasta el cierre constituyen deudas con los proveedores o suministradores correspondientes.

#### 8.6 CORRECCIONES DE VALOR DE EXISTENCIAS Y DE CRÉDITOS Y PARTIDAS A COBRAR

La valoración posterior de las existencias se realizará por el inferior valor de su valor realizable neto y su valor en libros determinándose, en su caso, la necesidad de contabilizar correcciones valorativas por deterioro de valor. En el caso de las materias primas, la anterior comparación se realizará con su precio de reposición, en lugar de su valor realizable neto, salvo que se espere que los productos terminados a los que se incorporen sean vendidos a su coste de producción o por encima de él. Tampoco se deteriorarán los bienes que hubieren sido objeto de un contrato de venta o de prestación de servicios en firme, a condición de que el precio de venta estipulado en dicho contrato cubra, como mínimo, el precio de adquisición o el de coste de producción de tales bienes, más todos los costes pendientes de realizar que sean necesarios para la ejecución del contrato.

En el caso de los créditos y partidas a cobrar, al menos al cierre del ejercicio, deberán efectuarse las correcciones valorativas necesarias, siempre que exista evidencia objetiva de que el valor de un crédito o de un grupo de créditos con similares características de riesgo valorados colectivamente, se ha deteriorado como resultado de uno o más sucesos que hayan ocurrido después de su reconocimiento inicial y que ocasionen una reducción o retraso en los flujos de efectivo estimados futuros, como puede ser la insolvencia del deudor.

El deterioro de valor de estos activos financieros será la diferencia entre su valor contable y el valor actual de los flujos de efectivo futuros que se estima se van a generar, descontados al tipo de interés efectivo calculado en el momento de su reconocimiento inicial. Para los créditos a tipo de interés variable, se empleará el tipo de interés efectivo que corresponda de acuerdo con las condiciones contractuales a la fecha de cierre del ejercicio.

Las correcciones valorativas por deterioro, así como su reversión, se reconocerán como un gasto o un ingreso, respectivamente, en el resultado del ejercicio. La reversión del deterioro tendrá como límite el valor contable que tendría el crédito en la fecha de reversión si no se hubiese registrado el deterioro de valor.