



UNIVERSIDAD
DE GRANADA

18 M E M O R I A
19 A C A D É M I C A

ANEXO ESTADÍSTICO

- 1. COMUNIDAD UNIVERSITARIA
- 2. ESTRUCTURA ACADÉMICA Y DE DOCENCIA
- 3. OFERTA DE ENSEÑANZAS UNIVERSITARIAS
- 4. DEMANDA DE ENSEÑANZAS UNIVERSITARIAS
- 5. INVESTIGACIÓN Y TRANSFERENCIA
- 6. INTERNACIONALIZACIÓN
- 7. BECAS Y AYUDAS AL ESTUDIO
- 8. PRÁCTICAS, EMPLEO Y EMPRENDIMIENTO
- 9. ACTIVIDAD CULTURAL Y EXTENSIÓN UNIVERSITARIA
- 10. RESPONSABILIDAD SOCIAL, IGUALDAD E INCLUSIÓN

1. COMUNIDAD UNIVERSITARIA

Personal Docente e Investigador

- Datos de Personal Docente e Investigador por categorías

Personal de Administración y Servicios

- Número de efectivos en el Personal de Administración y Servicios

Estudiantes

- Estudiantes de Grado
- Estudiantes de Másteres Oficiales y Doctorado
- Estudiantes de Enseñanzas propias

2. ESTRUCTURA ACADÉMICA Y DE DOCENCIA

Datos Generales

- Facultades, Departamentos, Institutos Universitarios de Investigación y Centros de Investigación

Facultades y Escuelas

- Facultades Granada, Escuelas Técnicas Superiores Granada, Dobles titulaciones Granada, Facultades Ceuta, Facultades Melilla, Centro Adscrito.

Organización docente

- Datos generales de organización docente

3. OFERTA DE ENSEÑANZAS UNIVERSITARIAS

Oferta universitaria en titulaciones oficiales de grado

Oferta universitaria en titulaciones oficiales de posgrado

Oferta universitaria en enseñanzas propias y formación permanente

4. DEMANDA DE ENSEÑANZAS UNIVERSITARIAS. ACCESO A LA UNIVERSIDAD

Procedimientos de acceso a la universidad

- Estadística de la prueba de acceso para los estudios universitarios de grado

Preinscripción

- Estadísticas de preinscripción para acceso a los grados. Distrito único andaluz

Anexos: Titulaciones más solicitadas, notas de corte y alumnos de nuevo ingreso

5. INVESTIGACIÓN Y TRANSFERENCIA DEL CONOCIMIENTO

Producción científica e impacto de la actividad investigadora

- Fuentes e indicadores empleados
- Indicadores generales
- Indicadores por especialidades
- Indicadores comparados
- Indicadores de excelencia
- Resultados en el ARWU

- Proyectos de investigación
- Personal y sexenios
- Investigadores destacados

Transferencia del conocimiento

6. INTERNACIONALIZACIÓN

Indicadores generales de internacionalización

Cooperación institucional

Movilidad internacional de estudiantes

Movilidad internacional con fines docentes

Movilidad internacional con fines formativos

Movilidad internacional con fines de gestión

Movilidad internacional con fines de investigación

Evolución de las movilidades

7. BECAS Y AYUDAS AL ESTUDIO

Becas externas

- Becas de Régimen General del Ministerio de Educación. Convocatoria 2017/2018

Becas propias de la Universidad de Granada

- Programa General
- Becas de Programas Específicos
- Ayudas propuestas por el Gabinete de Asistencia Social al Estudiante
- Otras ayudas (financiadas con fondos propios)
- Becas de Enseñanzas Propias
- Becas Convenios
- Ayudas Extraordinarias de carácter social

8. PRÁCTICAS, EMPLEO Y EMPRENDIMIENTO

Actividad en empleo y prácticas

- Cuadro resumen de Programas de prácticas en empresas
- Agencia de Colocación

Emprendimiento

- Coordinación General de Emprendimiento de la Universidad de Granada – UGR Emprendedora

9. ACTIVIDAD CULTURAL Y EXTENSIÓN UNIVERSITARIA

Vicerrectorado de Extensión Universitaria

- Cuadro resumen de las principales actividades culturales y de difusión desarrolladas en 2018-2019

10. RESPONSABILIDAD SOCIAL, IGUALDAD E INCLUSIÓN

Vicerrectorado de Responsabilidad Social, Igualdad e Inclusión

- Cuadro resumen de las principales actividades desarrolladas en 2018-2019

COMUNIDAD UNIVERSITARIA
PERSONAL DOCENTE E INVESTIGADOR

Datos de Personal Docente e Investigador por categorías (*)				
	2017-2018	2018-2019	Hombres	Mujeres
Funcionarios de cuerpos docentes universitarios	2.072	2.183	1.387	796
Catedrático de Universidad	660	723	529	194
Titular de Universidad	1327	1.385	809	576
Catedrático de Escuela Universitaria	22	17	13	4
Titular de Escuela Universitaria	63	58	36	22
Personal docente e investigador contratado y otros	1.549	1.494	835	659
Profesor Emérito	26	32	30	2
Profesor Ayudante Doctor	196	284	141	143
Profesor Asociado CC. de la Salud	104	101	69	32
Profesor Asociado Laboral	358	342	243	99
Profesor Colaborador (diferentes categorías)	113	147	79	68
Profesor Contratado Doctor	414	311	154	157
Profesor Contratado Doctor Interino	63	42	22	20
Profesor Sustituto Interino	191	197	84	113
Profesor Visitante Laboral	21	22	4	18
Otras categorías	63	16	9	7
Total	3.621	3.677	2.222	1.455

(*) Datos obtenidos a 4 de julio de 2019. Fuente: ODIP

PERSONAL DE ADMINISTRACIÓN Y SERVICIOS

Nº de efectivos en el Personal de Administración y Servicios 2018-2019 (*)				
	2017-2018	2018-2019	Hombres	Mujeres
Funcionarios/as				
Grupo A1	164	149	90	59
Grupo A2	182	180	105	75
Grupo C1	500	435	180	255
Grupo C2	221	-	-	-
Interinos (diversos grupos)		363	120	243
TOTAL	1.067	1.127	495	632
Laborales				
Grupo I	26	74	38	36
Grupo II	48	56	28	28
Grupo III	484	515	325	190
Grupo IV	712	762	308	454
Contratos en prácticas		75	33	42
TOTAL	1.270	1.482	732	750
Personal eventual				
Eventuales	8	7	5	2
Total	2.345	2.616	1.232	1.384

(*) Datos obtenidos a 4 de julio de 2019. Fuente: ODIP

ESTUDIANTES
Estudiantes de GRADO
Nº de estudiantes de grado y distribución por sexo / edad

Edad	Hombres	Mujeres	Total
<=18 años	10	9	19
19 años	2.154	3.503	5.657
20 años	2.459	3.866	6.325
21 años	2.629	4.733	7.362
22 años	2.856	5.010	7.866
23 años	2.315	3.500	5.815
24 años	1.730	2.373	4.103
25 años	1.210	1.455	2.665
26 años	860	926	1.786
27 años	554	623	1.177
28 años	379	425	804
29 años	272	283	555
30 años	201	210	411
31-35 años	529	630	1.159
36-40 años	251	271	522
>=41 años	439	436	875
Totales	18.848	28.253	47.101
Porcentaje	40%	60%	

Nº de estudiantes de grado y distribución por sexo / ramas de conocimiento

Rama de conocimiento	Hombres	Mujeres	Totales
Artes y Humanidades	2.190	4.729	6.919
CC. de la Salud	2.534	6.326	8.860
CC. Sociales y Jurídicas	8.365	13.253	21.618
Ciencias	2.198	2.557	4.755
Ingenierías y Arquitectura	3.561	1.388	4.949
			47.101

Distribución de estudiantes de grado por provincia de origen

Provincia	Hombres	Mujeres	Totales
A Coruña	22	30	52
Albacete	61	86	147
Alicante	112	250	362
Almería	1.240	1.897	3.137
Araba/Álava	4	9	13
Asturias	14	29	43
Ávila	1	12	13
Badajoz	112	183	295
Barcelona	30	75	105
Bizkaia	9	25	34
Burgos	18	18	36
Cáceres	45	59	104
Cádiz	864	1.317	2.181
Cantabria	15	33	48
Castellón	5	10	15
Ceuta	346	664	1.010
Ciudad Real	228	396	624
Córdoba	755	1.240	1.995
Cuenca	13	24	37
Extranjero	935	2.134	3.069
Gipuzkoa	5	24	29
Girona	6	20	26
Granada	8.938	11.789	20.727
Guadalajara	8	13	21
Huelva	157	262	419
Huesca	6	33	39
Illes Balears	113	172	285
Jaén	1.695	2.343	4.038
La Rioja	10	22	32
Las Palmas	184	368	552
León	10	24	34
Lleida	4	9	13
Lugo	2	7	9
Madrid	43	120	163
Málaga	1.435	1.989	3.424
Melilla	475	810	1.285
Murcia	232	430	662
Navarra	22	38	60
Ninguna	4	7	11
Ourense	6	8	14
Palencia	2	12	14
Pontevedra	17	30	47
Salamanca	3	14	17
Santa Cruz De Tenerife	70	158	228
Segovia	4	10	14
Sevilla	235	447	682
Soria	2	3	5
Tarragona	4	12	16
Teruel	7	11	18
Toledo	33	67	100
Valencia	17	52	69
Valladolid	4	16	20
Zamora	8	8	16
Zaragoza	13	20	33
(Desconocida)	245	414	659
Total	18.848	28.253	47.101

Distribución de estudiantes de grado por país de origen

País de origen	Hombres	Mujeres	Totales
Alemania	33	72	105
Altos del Golán	0	1	1
Andorra	0	2	2
Angola	0	1	1
Arabia Saudita	1	0	1
Argelia	1	0	1
Argentina	3	12	15
Austria	3	10	13
Bélgica	13	28	41
Bielorusia	0	3	3
Bolivia	1	0	1
Brasil	4	14	18
Bulgaria	5	7	12
Canadá	1	0	1
Chile	8	14	22
China (Rep. Popular)	2	7	9
Chipre	1	6	7
Colombia	8	15	23
Corea del Sur	0	2	2
Costa Rica	0	1	1
Croacia	0	2	2
Dinamarca	0	2	2
Dominica	9	3	12
Ecuador	4	2	6
EE. UU. de América	4	10	14
Egipto	1	0	1
El Salvador	1	1	2
Emiratos Árabes	1	0	1
Eslovaquia	1	16	17
España	17.747	25.783	43.530
Estonia	0	2	2
Finlandia	3	6	9
Francia	30	103	133
Gabón	1	0	1
Grecia	6	15	21
Guatemala	3	3	6
Guinea Bissau	0	1	1
Guinea Ecuatorial	2	2	4
Holanda (Países Bajos)	2	5	7
Honduras	2	0	2
Hungría	1	0	1
Indonesia	1	0	1
Irán	1	1	2
Irlanda (Eire)	5	4	9
Israel	1	0	1
Italia	70	142	212
Japón	0	3	3
Jordania	1	1	2
Kenia	0	1	1
Líbano	0	1	1
Libia	1	1	2
Lituania	0	3	3
Luxemburgo	0	1	1
Marruecos	76	103	179
México	21	71	92
Moldavia	1	0	1
Palestina	1	2	3
Paraguay	0	1	1

País de origen	Hombres	Mujeres	Totales
Perú	2	6	8
Polonia	5	31	36
Portugal	11	17	28
Puerto Rico	1	6	7
Qatar	1	0	1
Reino Unido	8	37	45
Rep. Dominicana	1	0	1
República Checa	3	14	17
Rumanía	4	17	21
Rusia	2	19	21
Siria	1	0	1
Suecia	1	0	1
Suiza	3	3	6
Turquía	5	3	8
Ucrania	1	2	3
Uruguay	1	0	1
Venezuela	3	0	3
(Desconocida)	714	1.612	2326
Total	18.848	28.253	47.101

	Nº estudiantes	Porcentaje
Procedentes de Granada:	20.727	44%
Procedentes del resto de provincias españolas:	22.803	48,41%
Procedentes del extranjero:	3.571	7,59%

Distribución de estudiantes de grado por nacionalidad

Nacionalidad	Hombres	Mujeres	Totales	Nacionalidad	Hombres	Mujeres	Totales
Afgana	1	7	8	Indú	2	1	3
Albanesa	0	3	3	Irakí	2	0	2
Alemana	116	265	381	Iraní	3	3	6
Andorrana	0	1	1	Irlandesa (Eire)	13	18	31
Angoleña	0	2	2	Islandesa	0	2	2
Argelina	4	9	13	Israelita	3	0	3
Argentina	24	59	83	Italiana	238	422	660
Armenia	2	5	7	Japonesa	2	3	5
Australiana	3	7	10	Jordana	1	1	2
Austriaca	13	20	33	Kazaja	0	1	1
Belga	20	64	84	Keniana	1	1	2
Bielorusa	1	5	6	Letona	0	2	2
Boliviana	7	16	23	Libanesa	0	1	1
Brasileña	25	46	71	Libia	1	2	3
Británica	59	141	200	Lituana	3	12	15
Búlgara	16	18	34	Luxemburguesa	1	1	2
Burundiana	0	1	1	Maliense	1	0	1
Camboyana	0	3	3	Maltesa	0	1	1
Camerunesa	1	2	3	Marroquí	199	309	508
Canadiense	4	10	14	Mauricia	0	1	1
Checa	9	34	43	Mauritana	1	0	1
Chilena	41	46	87	Mexicana	76	176	252
China	27	61	88	Moldava	7	6	13
Chipriota	3	7	10	Montenegrina	1	0	1
Colombiana	30	72	102	Nigeriana	0	1	1
Coreana Del Sur	2	6	8	Noruega	1	11	12
Costarricense	1	3	4	Nuevazelandesa	1	0	1
Croata	1	3	4	Pakistaní	1	2	3
Cubana	4	3	7	Palestina	2	3	5
Danesa	2	8	10	Palestina (Altos Golán)	0	1	1
De Bosnia y Herzegovina	0	2	2	Panameña	1	0	1
De Dominica	5	4	9	Paraguaya	0	4	4
De Liechtenstein	0	1	1	Peruana	6	15	21
Dominicana	3	3	6	Polaca	16	77	93
Ecuatoguineana	6	10	16	Portuguesa	26	43	69
Ecuatoriana	10	21	31	Puertorriqueña	6	23	29
Egipcia	1	1	2	Rep. Malgache (Madagascar)	0	1	1
Eslovaca	6	28	34	Rumana	43	126	169
Eslovena	1	4	5	Rusa	11	74	85
Española	17.514	25.292	42.806	Sahariana	1	1	2
Estadounidense	36	113	149	Salvadoreña	1	2	3
Estonia	2	5	7	Saudita	1	0	1
Etiópe	0	4	4	Senegalesa	0	2	2
Filipina	0	1	1	Serbia	0	8	8
Finlandesa	5	21	26	Siria	3	2	5
Francesa	82	269	351	Sueca	3	4	7
Georgiana	0	1	1	Suiza	11	16	27
Ghanesa	0	1	1	Taiwanesa	0	1	1
Griega	9	33	42	Togolesa	1	0	1
Guatemalteca	5	7	12	Turca	12	22	34
Guineana (Bissau)	1	5	6	Ucraniana	10	34	44
Guineana (Rep)	0	2	2	Uruguaya	3	5	8
Holandesa	17	32	49	Uzbeke	1	0	1
Hondureña	2	2	4	Venezolana	5	16	21
Húngara	3	4	7	Vietnamita	0	2	2
Indonesa	1	0	1	(Desconocido)	2	1	3

Nacionalidad	Nº Total estudiantes	% sobre el total de estudiantes	% sobre total de estudiantes extranjeros
Españoles	42.806	90,8%	
Extranjeros	4.295	9,2%	
Europeos (- españoles)	2.576	5,47%	60%
De América Central	329	0,70%	7,66%
De América del Norte	192	0,40%	4,47%
De América del Sur	420	0,90%	9,78%
Africanos	573	1,22%	13,34%
Asiáticos	191	0,40%	4,47%
De Oceanía	11	0,02%	0,25%

Estudiantes de POSGRADO

Másteres oficiales

Nº de estudiantes de másteres oficiales y distribución por ramas de conocimiento

Rama de conocimiento	Hombres	Mujeres	Total
Artes y Humanidades	364	577	941
CC. de la Salud	258	670	928
CC. Sociales y Jurídicas	1061	1765	2826
Ciencias	309	288	597
Ingenierías y Arquitectura	542	255	797
Totales	2534	3555	6.089
Porcentaje	41,62%	58,38%	

Distribución de estudiantes de másteres oficiales por nacionalidad

Nacionalidad	Hombres	Mujeres	Totales	Nacionalidad	Hombres	Mujeres	Totales
Albanesa	0	2	2	Griega	0	2	2
Alemana	19	21	40	Haitiana	1	0	1
Argelina	2	2	4	Holandesa	4	5	9
Argentina	8	22	30	Hondureña	4	4	8
Australiana	1	0	1	Húngara	1	0	1
Austriaca	0	1	1	Indú	0	2	2
Azerbaiyana	0	1	1	Irakí	5	0	5
Belga	1	2	3	Iraní	1	5	6
Bielorusa	0	1	1	Irlandesa (Eire)	1	1	2
Birmana	0	1	1	Israelita	0	1	1
Boliviana	3	5	8	Italiana	26	53	37
Brasileña	4	18	22	Japonesa	1	1	2
Británica	5	12	17	Jordana	4	0	4
Búlgara	1	2	3	Kazaja	0	1	1
Canadiense	2	1	3	Kirguís	0	2	2
Checa	0	2	2	Libanesa	2	1	3
Chilena	17	29	46	Libia	1	0	1
China	47	119	166	Lituana	0	3	3
Chipriota	0	1	1	Malaya	1	0	1
Colombiana	55	56	111	Marroquí	22	42	64
Coreana Del Sur	1	2	3	Mauritana	1	0	1
Costamarfileña	1	0	1	Mexicana	15	28	43
Costarricense	5	11	16	Moldava	1	2	3
Croata	2	3	5	Nepalesa	0	1	1
Cubana	2	2	4	Nicaragüense	0	3	3
Danesa	1	0	1	Pakistaní	1	2	3
De Bangladesh	0	1	1	Palestina	7	2	9
De Bosnia y Herzegovina	0	4	4	Palestina (Cisjordania)	1	1	2
Dominicana	1	0	1	Palestina (Gaza)	0	1	1
Ecuatoguineana	1	1	2	Panameña	2	0	2
Ecuatoriana	45	47	92	Paraguaya	4	1	5
Egipcia	7	3	10	Peruana	13	18	31
Eslovaca	1	8	9	Polaca	1	6	7
Española	2.153	2.891	5.044	Portuguesa	2	4	6
Estadounidense	7	27	34	Puertorriqueña	1	3	4
Etíope	3	2	5	Rumana	3	7	10
Filipina	1	2	3	Rusa	3	8	11
Finlandesa	1	1	2	Saudita	0	1	1
Francesa	7	12	19	Senegalesa	1	0	1
Georgiana	0	1	1	Serbia	0	7	7
Ghanesa	0	1	1	Siria	0	3	3
Sudafricana	1	1	2	Turca	2	7	9

Nacionalidad	Hombres	Mujeres	Totales	Nacionalidad	Hombres	Mujeres	Totales
Sudanesa	0	1	1	Ucraniana	1	4	5
Sueca	0	1	1	Uruguaya	0	9	9
Suiza	1	1	2	Venezolana	7	5	12
Togolesa	1	1	2	Vietnamita	0	1	1
Tunecina	1	0	1				

Otros datos

Alumnos de nuevo ingreso	4.555
Del total son extranjeros	1.068
Alumnos con dedicación a Tiempo Reducido	309 (213 interuniversitarios)
Del total son titulados en una Universidad extranjera	1.041
Del total son titulados en una Universidad española distinta a la UGR	2.177

Doctorado

Doctorado (RD 99/2011)	
	2018-2019
Alumnos matriculados en un programa de doctorado	3.357
Alumnos de nuevo ingreso	851
Del total son extranjeros	1.130
Alumnos con dedicación a Tiempo Reducido	102
Del total son titulados en una Universidad extranjera	432
Del total son titulados en una Universidad española distinta a la UGR	761
Tesis Doctorales	
Tesis depositadas (del 1/10/2018 al 31/05/2019)	245
Tesis leídas	243
Con Doctorado Internacional	117

Estudiantes de ENSEÑANZAS PROPIAS

Tipo de enseñanzas		Nº estudiantes matriculados
Títulos Propios	Másteres Propios	
	Artes y Humanidades	5
	CC. de la Salud	244
	CC. Sociales y Jurídicas	246
	Ingeniería y Arquitectura	12
	Total	507
	Diplomas de Especialización	
	CC. de la Salud	47
	CC. Sociales y Jurídicas	50
	Ciencias	2
	Ingeniería y Arquitectura	1
	Total	100
	Diplomas de Posgrado	
	CC. de la Salud	77
	Total	77
	Diplomas	
Artes y Humanidades	137	
CC. de la Salud	119	
CC. Sociales y Jurídicas	141	
Ingeniería y Arquitectura	16	
Total	413	
Total títulos propios	1.020	
Idiomas (Centro de Lenguas Modernas)	Sección de español para extranjeros	4134
	Sección de lenguas extranjeras	2226
	Total	6.360
Enseñanzas virtuales	En asignaturas de Grado (PRADO2)	4.927 asignaturas
	En asignaturas en Másteres oficiales	729 asignaturas
	Cursos masivos en línea (MOOC)	29.840 estudiantes
	Cursos en colaboración con la Escuela Internacional de Posgrado	327 estudiantes
	Cursos en colaboración con la Fundación General de la Universidad	358 estudiantes
Estudios Universitarios para Mayores	Granada	801
	Baza	56
	Guadix	58
	Motril	63
	Ceuta	54
	Melilla	23
Total	1.055	
Centro Mediterráneo / Cursos de verano	Total	3.861

ESTRUCTURA ACADÉMICA Y DE DOCENCIA
DATOS GENERALES

Tipo de estructura	Nº	
Facultades y Escuelas	Facultades	22
	Escuelas Técnicas Superiores	4
	Centros Adscritos	1
	Total Facultades y Escuelas	27
Departamentos	124	
Institutos Universitarios de Investigación	17	
Centros de Investigación	5	

FACULTADES y ESCUELAS
**Facultades
Granada**

Centro	Titulaciones impartidas	Estudiantes 2018/2019			Titulados/as último curso
		H	M	Total	
Facultad de Bellas Artes	Graduado/a en Bellas Artes	327	743	1070	54
	Graduado/a en Conservación y Restauración de Bienes Cultural	60	164	224	14
	Total:	387	907	1294	68
Facultad de Ciencias	Graduado/a en Biología	415	621	1036	120
	Graduado/a en Bioquímica	78	146	224	38
	Graduado/a en Biotecnología	90	118	208	32
	Graduado/a en Ciencias Ambientales	260	265	525	33
	Graduado/a en Estadística	104	101	205	4
	Graduado/a en Física	399	145	544	31
	Graduado/a en Geología	127	70	197	15
	Graduado/a en Ingeniería Electrónica Industrial	265	45	310	20
	Graduado/a en Ingeniería Informática y Matemáticas	162	49	211	0
	Graduado/a en Ingeniería Química	253	181	434	26
	Graduado/a en Matemáticas	237	209	446	42
	Graduado/a en Matemáticas y Física	46	18	64	0
	Graduado/a en Óptica y Optometría	161	405	566	48
Graduado/a en Química	185	253	438	29	
Total:	2782	2626	5408	438	
Facultad de Ciencias del Deporte	Graduado/a en Ciencias de la Actividad Física y del Deporte	692	251	943	119
	Total:	692	251	943	119
Facultad de Ciencias de la Educación	Graduado/a en Educación Infantil	84	1237	1321	122
	Graduado/a en Educación Primaria	832	1295	2127	215
	Graduado/a en Educación Primaria (Bilingüe)	61	237	298	52
	Graduado/a en Educación Primaria y Estudios Franceses	1	28	29	-
	Graduado/a en Educación Primaria y Estudios Ingleses	3	28	31	-
	Graduado/a en Educación Social	97	487	584	53
	Graduado/a en Pedagogía	76	467	543	50
Total:	1154	3779	4933	492	

Centro	Titulaciones impartidas	Estudiantes 2018/2019			Titulados/as último curso
		H	M	Total	
Facultad de Ciencias Económicas y Empresariales	Graduado/a en Administración y Dirección de Empresas	707	710	1417	114
	Graduado/a en Admon. y Dirección de Empresas y Derecho	278	468	746	-
	Graduado/a en Economía	615	450	1065	54
	Graduado/a en Edificación-Admon. y Dirección de Empresas	12	13	25	-
	Graduado/a en Finanzas y Contabilidad	303	293	596	38
	Graduado/a en Ing. Informática-Admon. y Dirección de Empresas	51	20	71	-
	Graduado/a en Ingeniería Civil-Admon. y Dirección de Empresas	22	9	31	-
	Graduado/a en Marketing e Investigación de Mercados	271	372	643	43
	Graduado/a en Traducción e Interpretación y Turismo	11	49	60	-
	Graduado/a en Turismo	199	413	612	40
	Total:	2469	2797	5266	289
Facultad de Ciencias de la Salud	Graduado/a en Enfermería	162	665	827	175
	Graduado/a en Fisioterapia	128	165	293	49
	Graduado/a en Terapia Ocupacional	39	211	250	37
	Total:	329	1041	1370	261
Facultad de Ciencias del Trabajo	Graduado/a en Relaciones Laborales y Recursos Humanos	504	716	1220	50
	Total:	504	716	1220	50
Facultad de Ciencias Políticas y Sociología	Graduado/a en CC. Políticas y de la Administración y Derecho	309	338	647	-
	Graduado/a en Ciencias Políticas y de la Administración	415	324	739	20
	Graduado/a en Sociología	232	394	626	21
	Total:	956	1056	2012	41
Facultad de Comunicación y Documentación	Graduado/a en Comunicación Audiovisual	148	189	337	21
	Graduado/a en Información y Documentación	58	107	165	11
	Total:	206	296	502	32
Facultad de Derecho	Graduado/a en Admon. y Dirección de Empresas y Derecho	278	468	746	-
	Graduado/a en CC. Políticas y de la Administración y Derecho	309	338	647	-
	Graduado/a en Criminología	85	239	324	27
	Graduado/a en Derecho	1020	1576	2596	166
	Total:	1692	2621	4313	193
Facultad de Farmacia	Graduado/a en Ciencia y Tecnología de los Alimentos	92	183	275	17
	Graduado/a en Farmacia	673	1472	2145	188
	Graduado/a en Nutrición Humana y Dietética y Ciencia y Tecnología de los Alimentos	4	23	27	-
	Graduado/a en Nutrición Humana y Dietética	115	332	447	24
	Total:	884	2010	2894	229
Facultad de Filosofía y Letras	Graduado/a en Antropología Social y Cultural	91	203	294	11
	Graduado/a en Arqueología	119	130	249	14
	Graduado/a en Educación Primaria y Estudios Franceses	1	28	29	-
	Graduado/a en Educación Primaria y Estudios Ingleses	3	28	31	-
	Graduado/a en Estudios Árabes e Islámicos	33	96	129	10
	Graduado/a en Estudios Franceses	53	207	260	28
	Graduado/a en Estudios Ingleses	172	540	712	54
	Graduado/a en Filología Clásica	29	81	110	5
	Graduado/a en Filología Hispánica	123	365	488	39
	Graduado/a en Filosofía	174	122	296	25
	Graduado/a en Geografía y Gestión del Territorio	99	46	145	18
	Graduado/a en Historia	416	219	635	57
	Graduado/a en Historia del Arte	155	326	481	40
	Graduado/a en Historia y Ciencias de la Música	121	136	257	31
	Graduado/a en Lenguas Modernas y sus Literaturas	92	332	424	35
Graduado/a en Literaturas Comparadas	55	138	193	16	
	Total:	1736	2997	4733	383

Centro	Titulaciones impartidas	Estudiantes 2018/2019			Titulados/as último curso
		H	M	Total	
Facultad de Medicina	Graduado/a en Medicina	649	1029	1678	201
	Total:	649	1029	1678	201
Facultad de Odontología	Graduado/a en Odontología	127	323	450	68
	Total:	127	323	450	68
Facultad de Psicología	Graduado/a en Logopedia	32	261	293	39
	Graduado/a en Psicología	318	1145	1463	188
	Total:	350	1406	1756	227
Facultad de Trabajo Social	Graduado/a en Trabajo Social	146	709	855	77
	Total:	146	709	855	77
Facultad de Traducción e Interpretación	Graduado/a en Traducción e Interpretación	257	1074	1331	139
	Graduado/a en Traducción e Interpretación y Turismo	11	49	60	-
	Total:	268	1123	1391	139

**Escuelas Técnicas Superiores
Granada**

Centro	Titulaciones impartidas	Estudiantes 2017/2018			Titulados/as último curso
		H	M	Total	
E.T.S. de Arquitectura	Graduado/a en Arquitectura	488	475	963	75
	Total:	488	475	963	75
E.T.S. de Ingenierías Informática y de Telecomunicación	Graduado/a en Ing. Informática-Admon. y Dirección de Empresas	51	20	71	-
	Graduado/a en Ingeniería de Tecnologías de Telecomunicación	368	104	472	50
	Graduado/a en Ingeniería Informática	1181	157	1338	45
	Graduado/a en Ingeniería Informática y Matemáticas	162	49	211	-
Total:	1762	330	2092	95	
E.T.S. de Ingeniería de Caminos, Canales y Puertos	Graduado/a en Ingeniería Civil	462	181	643	47
	Graduado/a en Ingeniería Civil y Admon. y Dir. de Empresas	22	9	31	-
	Total:	484	190	674	47
E.T.S. de Ingeniería de Edificación	Graduado/a en Edificación	317	182	499	36
	Graduado/a en Edificación y Admon. y Dirección de Empresas	12	13	25	-
	Total:	329	195	524	36

**Facultades.
Ceuta.**

Centro	Titulaciones impartidas	Estudiantes 2017/2018			Titulados/as último curso
		H	M	Total	
Facultad de Ciencias de la Salud	Graduado/a en Enfermería	137	382	519	102
	Total:	137	382	519	102
Facultad de Educación, Economía y Tecnología	Graduado/a en Administración y Dirección de Empresas	79	88	167	11
	Graduado/a en Educación Infantil	18	151	169	8
	Graduado/a en Educación Primaria	93	130	223	10
	Graduado/a en Educación Social	23	118	141	16
	Graduado/a en Ingeniería Informática	65	14	79	6
Total:	278	501	779	51	

**Facultades.
Melilla.**

Centro	Titulaciones impartidas	Estudiantes 2017/2018			Titulados/as último curso
		H	M	Total	
Facultad de Ciencias de la Salud	Graduado/a en Enfermería	91	294	385	66
	Graduado/a en Fisioterapia	63	47	110	-
	Total:	154	341	495	66
Facultad de Ciencias Sociales y Jurídicas	Graduado Administración y Dirección Empresas y Derecho	68	101	169	-
	Graduado en Administración y Dirección de Empresas	90	87	177	-
	Graduado/a en Gestión y Administración Pública	2	2	4	-
	Graduado/a en Relaciones Laborales y Recursos Humanos	15	13	28	1
Total:	175	203	378	1	
Facultad de Educación y Humanidades	Graduado/a CC. Actividad Física y Educación Primaria	181	55	236	-
	Graduado/a en Educación Infantil	12	93	105	5
	Graduado/a en Educación Primaria	76	134	210	14
	Graduado/a en Educación Social	20	102	122	7
Total:	289	384	673	26	

Centro adscrito

Centro	Titulaciones impartidas	Estudiantes 2017/2018			Titulados/as último curso
		H	M	Total	
Centro de Magisterio "La Inmaculada"	Graduado/a en Educación Infantil	23	264	287	15
	Graduado/a en Educación Primaria	247	299	546	36
	Total:	270	563	833	51

ORGANIZACIÓN DOCENTE

ORGANIZACIÓN DOCENTE	2015-2016	2016-2017	2017-2018	2018-2019
Titulaciones de estudios de la Universidad de Granada	Grados 76 + 5 dobles	Grados 76 + 8 dobles	Grados 76 + 8 dobles	Grados 76 + 8 dobles
Asignaturas. Número total	4.751	4.648	4.999	5.150
De Libre Configuración (incluida en datos generales)	0	0	0	0
Grupos de Teoría	7.884	7.717	8.131	8.299
Grupos de Prácticas	11.501	11.201	11.705	11.747
Créditos. Total	59.886	58.324	61.466	62.330
Créditos. Teoría	36.316	35.369	37.880	38.691
Créditos. Prácticas	23.570	22.955	23.586	23.639
Profesorado. Total	3.481	3.406	3.499	3.556
Profesorado ETC	3.254	3.184	3.264	3.326
Doctores	3.030	2.965	3.051	3.195
Porcentaje de doctores	87,04	87,05	87,20	89,80
Relación alumno/profesor	14,11	13,91	13,26	12,99
Relación alumno ETC/profesor ETC	14,12	13,92	13,54	13,16
Alumnos matriculados	49.103	47.383	46.423	46.207
Alumnos matriculados ETC	45.943	44.334	44.227	43.786

(ETC=Equivalente Tiempo Completo)

OFERTA DE ENSEÑANZAS UNIVERSITARIAS
OFERTA UNIVERSITARIA EN TITULACIONES OFICIALES DE GRADO
Titulaciones de GRADO

Listado de plazas ofertadas aprobadas por el Consejo de Universidades y alumnos matriculados por preinscripción (3 de noviembre de 2018).

Titulaciones	Plazas Ofertadas	Extranj.	Cupo General	Mayores 25	Mayores 40 y 45	Titulados	Discap.	Deportistas	Matric. Totales
Administración y Dirección de Empresas	214	3	209	3	0	3	0	1	219
Admon. y Dirección de Empresas (CE)	70	0	49	2	0	0	0	0	51
Admon. y Dirección de Empresas (ME)	70	0	48	0	0	1	0	0	49
Admo. y Dirección de Empresas + Derecho	135	0	133	2	0	1	0	0	136
Admon. y Dir. de Empresas + Derecho (Melilla)	60	0	49	1	0	3	0	0	53
Antropología Social y Cultural	65	0	66	2	0	1	0	0	69
Arqueología	65	0	63	2	0	0	0	0	65
Arquitectura	160	2	150	0	0	3	0	0	155
Bellas Artes	240	1	225	4	2	3	0	7	242
Biología	200	0	196	0	0	2	0	1	199
Bioquímica	55	0	51	1	1	1	1	0	55
Biotecnología	50	0	48	0	0	1	1	1	51
Ciencias Ambientales	150	1	121	3	0	1	0	0	126
CC. de la Actividad Física y del Deporte	190	0	170	4	2	2	9	4	191
CC. de la Actividad Física y del Deporte+ Educación Primaria (Melilla)	65	0	64	0	0	2	0	0	66
CC. Políticas y de la Administración	145	0	143	1	0	1	0	0	145
CC. Políticas y de la Administración + Derecho	145	2	143	0	0	1	0	1	147
Ciencia y Tecnología de los Alimentos	60	0	59	1	1	1	0	0	62
Comunicación Audiovisual	65	0	60	2	1	1	0	2	66
Conservación y Restauración de Bienes Culturales	50	0	49	1	0	1	0	0	51
Criminología	75	0	66	2	2	1	3	2	76
Derecho	500	1	485	8	4	6	1	0	505
Economía	237	1	227	1	0	1	0	0	230
Edificación	145	4	68	0	0	5	0	0	77
Edificación + Administración y Dirección de Empresas	15	0	16	0	0	0	0	0	16
Educación Infantil (CC. de la Educación)	330	0	320	4	0	4	0	4	332
Educación Infantil (C. Magisterio Inmaculada)	130	0	76	1	0	1	0	0	78
Educación Infantil (Ceuta)	70	0	49	2	0	0	0	0	51
Educación Infantil (Melilla)	65	0	28	1	0	1	0	0	30
Educación Primaria (CC. de la Educación)	510	0	485	12	2	7	2	2	510
Educación Primaria (C. Magisterio Inmaculada)	195	0	147	2	1	7	0	0	157
Educación Primaria (Bilingüe)	67	0	69	0	0	1	0	0	70
Educación Primaria (Ceuta)	140	0	54	2	1	4	0	0	61
Educación Primaria (Melilla)	65	0	50	1	0	3	0	0	54
Educación Primaria+ Estudios Franceses	10	0	10	1	0	0	0	0	11
Educación Primaria+ Estudios Ingleses	10	0	8	1	0	1	0	1	11
Educación Social (CC. de la Educación)	135	0	131	2	1	3	0	0	137
Educación Social (Ceuta)	70	0	49	0	1	1	0	0	51
Educación Social (Melilla)	70	0	27	1	0	0	0	0	28
Enfermería	200	0	183	4	4	2	6	5	204
Enfermería (Ceuta)	135	0	131	3	2	2	0	1	139

Titulaciones	Plazas Ofertadas	Extranj.	Cupo General	Mayores 25	Mayores 40 y 45	Titulados	Discap.	Deportistas	Matric. Totales
Enfermería (Melilla)	100	0	98	2	0	2	0	2	104
Estadística	60	0	61	0	0	0	0	0	61
Estudios Árabes e Islámicos	50	0	26	2	0	2	0	0	30
Estudios Franceses	75	0	72	1	0	1	0	0	74
Estudios Ingleses	150	0	149	1	0	1	0	0	151
Farmacia	320	0	314	0	0	4	1	0	319
Filología Clásica	50	0	25	1	0	1	0	0	27
Filología Hispánica	75	1	73	1	0	2	0	0	77
Filosofía	80	0	78	1	0	1	0	1	81
Finanzas y Contabilidad	132	0	126	1	0	1	0	0	128
Física	130	1	122	2	0	1	1	4	131
Fisioterapia	61	0	53	2	0	1	5	1	62
Fisioterapia (Melilla)	45	0	43	1	0	1	0	2	47
Geografía y Gestión del territorio	60	0	20	0	0	0	0	0	20
Geología	75	2	31	1	0	0	0	0	34
Historia	150	1	142	3	2	4	0	3	155
Historia del Arte	150	0	109	3	1	6	0	2	121
Historia y Ciencias de la Música	65	0	63	2	0	1	0	0	66
Información y Documentación	100	0	27	0	0	0	0	0	27
Ingeniería de Tecnologías de Telecomunicación	100	1	103	0	0	0	0	0	104
Ingeniería Civil	180	3	130	1	0	5	0	0	139
Ingeniería Civil + Administración y Dirección de Empresas	20	0	20	0	0	0	0	1	21
Ingeniería Electrónica Industrial	65	0	65	0	0	1	0	0	66
Ingeniería Informática	260	0	255	1	0	3	0	3	262
Ingeniería Informática + Administración y Dirección de Empresas	40	0	39	0	0	1	0	0	40
Ingeniería Informática + Matemáticas	50	0	51	0	0	0	0	0	51
Ingeniería Informática (Ceuta)	50	0	27	1	0	0	0	1	29
Ingeniería Química	105	0	94	0	0	1	0	0	95
Lenguas Modernas y sus Literaturas	75	1	77	0	0	1	0	0	79
Literaturas Comparadas	50	0	45	1	0	1	0	0	47
Logopedia	70	1	71	1	0	1	0	1	75
Márketing e Investigación de Mercados	132	2	130	3	0	1	0	1	137
Matemáticas	100	0	100	1	0	1	0	0	102
Matemáticas y Física	21	0	22	0	0	0	0	0	22
Medicina	253	0	223	7	3	3	9	12	257
Nutrición Humana y Dietética	90	0	90	2	0	1	0	0	93
Nutrición Humana y Dietética + Ciencia y Tecnología de los Alimentos	15	0	13	1	0	1	1	0	16
Odontología	85	1	77	2	1	1	3	3	88
Óptica y Optometría	125	0	119	0	0	2	0	0	121
Pedagogía	135	1	134	0	0	2	0	0	137
Psicología	300	3	286	6	4	3	1	4	307
Química	100	0	91	0	0	0	0	0	91
Relaciones Laborales y Recursos Humanos	360	1	259	2	2	1	0	0	265
Relaciones Laborales y Recursos Humanos (Melilla)	40	0	5	0	0	0	0	0	5
Sociología	160	0	160	1	0	0	0	1	162
Terapia Ocupacional	66	0	63	2	2	1	0	0	68
Trabajo Social	186	1	178	4	1	2	0	2	188
Traducción e Interpretación (Alemán)	32	0	29	1	1	1	0	1	33
Traducción e Interpretación (Alemán) + Turismo	5	0	5	1	0	0	0	0	6
Traducción e Interpretación (Árabe)	35	0	33	1	0	1	0	0	35
Traducción e Interpretación (Francés)	70	0	69	2	0	0	0	0	71
Traducción e Interpretación (Francés) + Turismo	10	0	10	1	0	0	0	0	11



Titulaciones	Plazas Ofertadas	Extranj.	Cupo General	Mayores 25	Mayores 40 y 45	Titulados	Discap.	Deportistas	Matric. Totales
Traducción e Interpretación (Inglés)	105	0	100	1	1	1	0	3	106
Traducción e Interpretación (Inglés) + Turismo	15	0	13	1	0	1	0	1	16
Turismo	114	2	112	1	1	1	0	0	117
Total Alumnos Matriculados:									10.203

OFERTA UNIVERSITARIA EN TITULACIONES OFICIALES DE POSGRADO

Programas oficiales de Másteres y Doctorado

Descripción	Nº de programas ofertados
Másteres	106
Programas de Doctorado (RD 99/2011)	28
Total:	134

Oferta académica para el curso 2019/2020

Descripción	Nº de programas ofertados	Observaciones
Másteres Universitarios	112	20 Interuniversitarios
Programas de Doctorado	28	

OFERTA UNIVERSITARIA EN ENSEÑANZAS PROPIAS Y FORMACIÓN PERMANENTE
Másteres propios

Área de conocimiento	Nº de Títulos ofertados	Nº plazas ofertadas
Artes y Humanidades	1	20
CC. de la Salud	20	458
CC. Sociales y Jurídicas	19	518
Ciencias	-	-
Ingeniería y Arquitectura	1	25
Total	41	1.021

Diplomas de especialización

Área de conocimiento	Nº de Títulos ofertados	Nº plazas ofertadas
Artes y Humanidades	3	121
CC. de la Salud	10	231
CC. Sociales y Jurídicas	5	120
Ciencias	1	25
Ingeniería y Arquitectura	1	25
Total	20	522

Diplomas de posgrado

Área de conocimiento	Nº de Títulos ofertados	Nº plazas ofertadas
Artes y Humanidades	-	-
CC. de la Salud	2	81
CC. Sociales y Jurídicas	-	-
Ciencias	-	-
Ingeniería y Arquitectura	-	-
Total	2	81

Diplomas

Área de conocimiento	Nº de Títulos ofertados	Nº plazas ofertadas
Artes y Humanidades	8	330
CC. de la Salud	10	192
CC. Sociales y Jurídicas	26	479
Ciencias	2	47
Ingeniería y Arquitectura	1	40
Total	47	1088

Total títulos propios ofertados	Total plazas ofertadas
110	2.712

Acciones formativas de la Fundación General Universidad de Granada-Empresa

Tipo de Acción	Nº Acciones	Nº Alumnos / Asistentes	Nº Horas	Media (alumnos por acción)
Títulos Propios de la Universidad de Granada gestionados por la FGUGREM. Modalidad Presencial y Virtual	101	1530	131362,5	15
Formación complementaria organizada por la FGUGREM	40	3429	7568,75	86
Formación complementaria organizada por la FGUGREM coorganizada con estamentos de la UGR	42	3781	1947,5	90
Formación complementaria organizada por la FGUGREM coorganizada con entidades externas de la UGR	25	492	3870	20
Congresos, jornadas y simposios organizados por la FGUGREM	22	1000	263	45
Posgrado y formación complementaria organizada por la FGUGREM en colaboración con el CEVUG. Modalidad Virtual	17	357	4521	21
Formación complementaria organizada por la FGUGREM y entidades externas a la UGR en colaboración con el CEVUG. Modalidad Virtual	8	99	1362,5	12
Cursos FGUGREM. Sede Melilla.	40	432	7178	11
Total	295	11120	158073,25	38

Enseñanzas de idiomas
Centro de Lenguas Modernas
Sección de español

Cursos	Duración horas
Cursos Intensivos de Lengua Española - CILE	40, 60 y 80 h.
Cursos de Estudios Hispánicos – CEH	225 h.
Cursos de Lengua y Cultura Españolas – CLCE	225 h.
Curso Intensivo de Lengua y Cultura Españolas - CILYC	90 h.
Asignaturas de Lengua y Cultura Españolas	10, 22, 5 h.
Cursos para profesores de español y Máster de Enseñanza de Español para Profesores Norteamericanos (en colaboración con la Consejería de Educación de la Embajada de España en EEUU)	
Cursos de preparación DELE	
Cursos de Especial Diseño	
Cursos de Español como Lengua Extranjera	60 h.

Sección de Lenguas Extranjeras

Idiomas	Duración cursos
Alemán	
Francés	
Inglés	- Cuatrimestrales de 50 h.
Italiano	- Intensivos de 40 h.
Japonés	
Portugués	
Ruso	

Certificaciones y exámenes lenguas extranjeras

Idioma	Tipo de certificaciones
Inglés	Acreditación del B1/B2, exámenes TOEFL, TOEIC, Cambridge
Francés	Test de connaissance du français
Italiano	Acreditación del B1/B2, examen PLIDA
Alemán	Examen TELC
Japonés	Examen NOKEN
Rumano	Examen ACLro
Portugués	Examen CAPLE

Exámenes de español

Diplomas de Español como Lengua Extranjera del Instituto Cervantes (DELE)
Examen en línea de acreditación de dominio de español B1/B2
Conocimientos constitucionales y socioculturales de España (CCSE)
Servicio internacional de evaluación en lengua española (SIELE)

Instituto Confucio

Cursos

- Cursos estándar de lengua china (semestrales, adultos).
- Curso de conversación de lengua china (semestrales, adultos).
- Clases personalizadas de lengua china para niños y adultos.
- Cursos de preparación al examen oficial de lengua china HSK 1-3.
- Cursos intensivos de preparación a los exámenes oficiales de lengua china HSK/HSKK/YCT.
- Cursos de lengua china anuales para niños/as.
- Curso para nativos de lengua china.
- Cursos intensivos de verano para adultos, niños/as y niños/as nativos.

Convocatorias de exámenes oficiales

- Convocatorias del examen oficial de lengua china HSK/HSKK.
- Convocatorias del examen oficial de lengua china HSK/HSKK en la Escuela Oficial de Idioma de Málaga.
- Convocatorias del examen oficial de lengua china para niños YCT.
- Convocatoria del examen oficial de lengua china para niños YCT en la Escuela Oficial de Málaga

Centro ruso

- Curso general de lengua rusa: nivel inicial 0 (60 horas), primer cuatrimestre.
- Curso general de lengua rusa: nivel intermedio (60 horas), primer cuatrimestre
- Curso general de lengua rusa: nivel avanzado (60 horas), primer cuatrimestre
- Curso general de lengua rusa: nivel superior (60 horas), primer cuatrimestre
- Curso general de lengua rusa: nivel inicial 0 (60 horas), segundo cuatrimestre.
- Curso general de lengua rusa: nivel inicial 1 (60 horas), segundo cuatrimestre.
- Curso general de lengua rusa: nivel inicial 2 (60 horas), segundo cuatrimestre.
- Curso general de lengua rusa: nivel intermedio (60 horas), segundo cuatrimestre
- Curso general de lengua rusa: nivel avanzado (60 horas), segundo cuatrimestre

Cátedra Al-Babtain

- Curso árabe moderno estándar: nivel inicial I (50 horas), primer cuatrimestre.
- Curso árabe moderno estándar: nivel elemental I (50 horas), primer cuatrimestre.
- Curso árabe moderno estándar: nivel intermedio I (50 horas), primer cuatrimestre
- Curso árabe moderno estándar: nivel avanzado I (50 horas), primer cuatrimestre
- Curso de árabe para historiadores/as y arqueólogos/as (30h.)

Enseñanzas virtuales

Centro de Enseñanzas Virtuales

Tipo de estudios	Nº enseñanzas en modalidad virtual
Estudios de grado	4.927 asignaturas
Másteres oficiales	729 asignaturas
Plataforma abierta UGR (MOOCs UGR)	8 cursos ofertados
Formación en la nueva plataforma PRADO2	5 cursos impartidos
Cursos de formación al profesorado de másteres	8 talleres presenciales
Acciones formativas en colaboración con la Fundación General de la Universidad	33
Cursos en colaboración con la Escuela Internacional de Posgrado	12
Cursos en colaboración con otras entidades	2

Estudios universitarios para mayores

Aula Permanente de Formación Abierta

Programa	Descripción
Programa de Primer Ciclo	- 648 horas lectivas - 3 cursos - 9 asignaturas troncales y 18 asignaturas optativas
Programa Segundo Ciclo	- Programa de Formación Continua - Programa de Formación Extensiva - Programa de Formación Mixta - Programa de Formación Integrada
Programa Provincial	- Sedes: Ceuta, Melilla, Baza, Guadix, Motril - 1.086 horas

Centro Mediterráneo. Cursos de verano.

Denominación	Nº de cursos ofertados
Centro Mediterráneo Sedes: <i>32 Municipios: Alfacar, Alicún de las Torres, Almuñecar, Beas, Benalúa de las Villas, Caparacena, Capileira, Chauchina, Cijuela, Dílar, Fuente Vaqueros, Gorafe, Granada, La Herradura, La Paz, Lanjarón, Melilla, Otura, Orce, Pampaneira, Romilla, Salobreña, Santa Cruz del Comercio, Santa Fe, Trevélez, Valderrubio, Valle de Lecrín, Villamena y Zujaira; además de en el Pantano de Cubillas, Sierra de Segura y Sierra Morena.</i>	80
Cursos de Verano en Melilla	3

PROCEDIMIENTOS DE ACCESO A LA UNIVERSIDAD
Estadísticas Pruebas de Acceso para los estudios universitarios de Grado
Prueba de acceso para mayores de 25 años. Curso 2018-2019

	Total	Hombres	Mujeres
Aptos	122	74	48
No aptos	71	38	33
Presentados	193	112	81

Procedimiento de acceso para mayores de 40 años con experiencia laboral y/o profesional, curso 2018-2019

	Total	Hombres	Mujeres
Aptos	28	16	12
No Aptos	9	5	4
Presentados	37	21	16

Prueba de acceso para mayores de 45 años sin experiencia laboral o profesional curso 2018-2019

	Total	Hombres	Mujeres
Aptos	31	9	22
No Aptos	10	5	5
Matriculados	41	14	27

Prueba de evaluación de Bachillerato para el acceso a la universidad (PEvAU) y de la prueba de admisión a los estudios universitarios de Grado. Convocatoria ordinaria de junio 2019

	Total	Hombres	Mujeres
Presentados PEvAU	5207	2150	3057
Aptos	4784	1997	2787
No Aptos	423	153	270
Matriculados Prueba de Admisión	906	355	551
Total Matriculados	6113	2505	3608

Prueba de acceso para los estudios universitarios de grado. Convocatoria extraordinaria de septiembre 2018

	Total	Hombres	Mujeres
Presentados PEvAU	862	371	491
Aptos	616	280	336
No Aptos	246	91	155
Matriculados Prueba de Admisión	384	161	223
Total Matriculados	1246	532	714

PREINSCRIPCIÓN

Estadísticas de preinscripción para acceso a los Grados. Distrito único andaluz (DUA). CURSO 2018/2019

Fase de extranjeros

Total de solicitudes presentadas	775
Solicitudes de Preinscripción recuperadas y validadas por el Servicio de Alumnos	183
Alegaciones gestionadas en Preinscripción	110

Fase ordinaria

Solicitudes presentadas en el DUA que han solicitado esta Universidad	Nº de solicitudes
General	83.878
Titulados	3.160
Extranjeros	3
Mayores 25 años	1.038
Mayores 40 años	77
Mayores 45	116
Discapacitados	609
Deportistas Alto Nivel / Alto rendimiento	414
TOTAL	89.295

- Solicitudes de Preinscripción recuperadas y validadas por el Servicio de Alumnos: 3.876
- Alegaciones gestionadas en Preinscripción: 1.359

Fase extraordinaria

Solicitudes presentadas en el DUA que han solicitado esta Universidad	Nº de solicitudes
General	4.603
Titulados	248
Mayores 25 años	50
Mayores 40 años	3
Mayores 45 años	1
Discapacitados	44
Deportistas Alto Nivel / Alto rendimiento	3
TOTAL	4.952

- Solicitudes de Preinscripción recuperadas y validadas por el Servicio de Alumnos: 489
- Alegaciones gestionadas en preinscripción: 344

ANEXOS | CURSO 2018-2019

Anexo 1. FASE DE EXTRANJEROS. Titulaciones más solicitadas, en orden decreciente, como primera opción, presentadas en cualquier Universidad Andaluza

Anexo 2. FASE DE EXTRANJEROS. Titulaciones más solicitadas en orden decreciente independientemente de la prelación.

Anexo 3. FASE ORDINARIA. Titulaciones más solicitadas, en orden decreciente, como primera opción, presentadas en cualquier Universidad Andaluza (cupos general)

Anexo 4. FASE ORDINARIA. Titulaciones más solicitadas en orden decreciente independientemente de la prelación (cupos general).

Anexo 5. FASE EXTRAORDINARIA. Titulaciones más solicitadas en orden decreciente, como primera opción, presentadas en cualquier Universidad Andaluza (cupos general)

Anexo 6. FASE EXTRAORDINARIA. Titulaciones más solicitadas en orden decreciente independientemente de la prelación (cupos general).

Anexo 7. FASE DE EXTRANJEROS. Notas de corte de Grado.

Anexo 8. FASE ORDINARIA Y EXTRAORDINARIA Notas de corte de Grado, Fase ordinaria y extraordinaria por cupos.

Anexo 9. ALUMNOS DE NUEVO INGRESO. Total alumnos matriculados (distribución por centros y titulaciones).

ANEXOS
ANEXO 1. FASE DE EXTRANJEROS. TITULACIONES MÁS SOLICITADAS, COMO PRIMERA OPCIÓN, EN ORDEN DECRECIENTE

Titulación	Centro	Pet. Totales	Mat. Totales	% Matric.
ARQUITECTURA	E.T.S. DE ARQUITECTURA	24	2	8,33%
ODONTOLOGÍA	FACULTAD DE ODONTOLOGÍA	16	1	6,25%
ADMINISTRACIÓN Y DIRECCIÓN DE EMPRESAS	F. CIENCIAS ECONÓMICAS Y EMPRESARIALES	12	3	25,00%
INGENIERÍA CIVIL	E.T.S. DE INGENIERÍA DE CAMINOS, CANALES Y PUERTOS	9	3	33,33%
PSICOLOGÍA	FACULTAD DE PSICOLOGÍA	9	3	33,33%
INGENIERÍA INFORMÁTICA	E.T.S. DE INGENIERÍAS INFORMÁTICA Y DE TELECOMUNICACIÓN	6	0	0,00%
TRADUCCIÓN E INTERPRETACIÓN INGLÉS	F. TRADUCCIÓN E INTERPRETACIÓN	6	0	0,00%
CIENCIA Y TECNOLOGÍA DE LOS ALIMENTOS	FACULTAD DE FARMACIA	6	0	0,00%
CIENCIAS DE LA ACTIVIDAD FÍSICA Y DEL DEPORTE	FACULTAD DE CIENCIAS DEL DEPORTE	5	0	0,00%
MARKETING E INVESTIGACIÓN DE MERCADOS	F. CIENCIAS ECONÓMICAS Y EMPRESARIALES	5	2	40,00%
TURISMO	F. CIENCIAS ECONÓMICAS Y EMPRESARIALES	3	1	33,33%
INGENIERÍA DE TECNOLOGÍAS DE TELECOMUNICACIÓN	E.T.S. DE INGENIERÍAS INFORMÁTICA Y DE TELECOMUNICACIÓN	3	0	0,00%
CIENCIAS POLÍTICAS Y DE LA ADMINISTRACIÓN	F. DE CIENCIAS POLÍTICAS Y SOCIOLOGÍA	3	0	0,00%
CIENCIAS POLIT. Y DE LA ADMON. + DERECHO	F. DE CIENCIAS POLÍTICAS Y SOCIOLOGÍA Y FACULTAD DE DERECHO	3	1	33,33%
DERECHO	FACULTAD DE DERECHO	3	1	33,33%
TRADUCCIÓN E INTERPRETACIÓN ALEMÁN	F. TRADUCCIÓN E INTERPRETACIÓN	3	0	0,00%
TRABAJO SOCIAL	FACULTAD DE TRABAJO SOCIAL	2	1	50,00%
INGENIERÍA INFORMÁTICA	FACULTAD DE EDUCACIÓN, ECONOMÍA Y TECNOLOGÍA (CEUTA)	2	0	0,00%
FILOLOGÍA HISPÁNICA	FACULTAD DE FILOSOFÍA Y LETRAS	2	1	50,00%
SOCIOLOGÍA	F. DE CIENCIAS POLÍTICAS Y SOCIOLOGÍA	2	0	0,00%
TRADUCCIÓN E INTERPRETACIÓN ÁRABE	F. TRADUCCIÓN E INTERPRETACIÓN	2	0	0,00%
ANTROPOLOGÍA SOCIAL Y CULTURAL	FACULTAD DE FILOSOFÍA Y LETRAS	2	0	0,00%
EDIFICACIÓN	ESCUELA TÉCNICA SUPERIOR DE INGENIERÍA DE EDIFICACIÓN	1	0	0,00%
EDUCACIÓN SOCIAL	FACULTAD DE CIENCIAS DE LA EDUCACIÓN Y DEL DEPORTE (MELILLA)	1	0	0,00%
LOGOPEDIA	FACULTAD DE PSICOLOGÍA	1	1	100,00%
BELLAS ARTES	FACULTAD DE BELLAS ARTES	1	0	0,00%
CONSERVACIÓN Y RESTAURACIÓN DE BIENES CULTURALES	FACULTAD DE BELLAS ARTES	1	0	0,00%
CIENCIAS AMBIENTALES	FACULTAD DE CIENCIAS	1	1	100,00%
ECONOMÍA	F. CIENCIAS ECONÓMICAS Y EMPRESARIALES	1	0	0,00%
ESTUDIOS ÁRABES E ISLÁMICOS	FACULTAD DE FILOSOFÍA Y LETRAS	1	0	0,00%
ESTUDIOS FRANCESES	FACULTAD DE FILOSOFÍA Y LETRAS	1	0	0,00%
FILOSOFÍA	FACULTAD DE FILOSOFÍA Y LETRAS	1	0	0,00%
FÍSICA	FACULTAD DE CIENCIAS	1	0	0,00%
HISTORIA DEL ARTE	FACULTAD DE FILOSOFÍA Y LETRAS	1	0	0,00%
PEDAGOGÍA	FACULTAD DE CIENCIAS DE LA EDUCACIÓN	1	1	100,00%
QUÍMICA	FACULTAD DE CIENCIAS	1	0	0,00%
CRIMINOLOGÍA	FACULTAD DE DERECHO	1	0	0,00%
HISTORIA Y CIENCIAS DE LA MÚSICA	FACULTAD DE FILOSOFÍA Y LETRAS	1	0	0,00%
INFORMACIÓN Y DOCUMENTACIÓN	FACULTAD DE COMUNICACIÓN Y DOCUMENTACIÓN	0	0	
FINANZAS Y CONTABILIDAD	F. CIENCIAS ECONÓMICAS Y EMPRESARIALES	0	0	
EDUCACIÓN SOCIAL	FACULTAD DE CIENCIAS DE LA EDUCACIÓN	0	0	
RELACIONES LABORALES Y RECURSOS HUMANOS	FACULTAD DE RELACIONES LABORALES Y RECURSOS HUMANOS	0	0	
ADMINISTRACIÓN Y DIRECCIÓN DE EMPRESAS	FACULTAD DE CIENCIAS SOCIALES Y JURÍDICAS (MELILLA)	0	0	
ADMINISTRACIÓN Y DIRECCIÓN DE EMPRESAS	FACULTAD DE EDUCACIÓN, ECONOMÍA Y TECNOLOGÍA (CEUTA)	0	0	
ADMINISTRACIÓN Y DIRECCIÓN DE EMPRESAS + DERECHO	FACULTAD DE CIENCIAS SOCIALES Y JURÍDICAS (MELILLA)	0	0	
FILOLOGÍA CLÁSICA	FACULTAD DE FILOSOFÍA Y LETRAS	0	0	
LENGUAS MODERNAS Y SUS LITERATURAS	FACULTAD DE FILOSOFÍA Y LETRAS	0	0	
ESTUDIOS INGLESES	FACULTAD DE FILOSOFÍA Y LETRAS	0	0	
GEOGRAFÍA Y GESTIÓN DEL TERRITORIO	FACULTAD DE FILOSOFÍA Y LETRAS	0	0	
GEOLOGÍA	FACULTAD DE CIENCIAS	0	0	
HISTORIA	FACULTAD DE FILOSOFÍA Y LETRAS	0	0	
TRADUCCIÓN E INTERPRETACIÓN FRANCÉS	F. TRADUCCIÓN E INTERPRETACIÓN	0	0	
ARQUEOLOGÍA	FACULTAD DE FILOSOFÍA Y LETRAS	0	0	
LITERATURAS COMPARADAS	FACULTAD DE FILOSOFÍA Y LETRAS	0	0	

ANEXO 2. FASE DE EXTRANJEROS. TITULACIONES MÁS SOLICITADAS, INDEPENDIEMENTE DE LA PRELACIÓN, EN ORDEN DECRECIENTE

Titulación	Centro	Pet. Totales	Mat. Totales	% Matric.
ARQUITECTURA	E.T.S. DE ARQUITECTURA	76	2	2,63%
ADMINISTRACIÓN Y DIRECCIÓN DE EMPRESAS	F. CIENCIAS ECONÓMICAS Y EMPRESARIALES	54	3	5,56%
INGENIERÍA CIVIL	E.T.S. DE INGENIERÍA DE CAMINOS, CANALES Y PUERTOS	53	4	7,55%
PSICOLOGÍA	FACULTAD DE PSICOLOGÍA	44	3	6,82%
INGENIERÍA INFORMÁTICA	E.T.S. DE INGENIERÍAS INFORMÁTICA Y DE TELECOMUNICACIÓN	38	0	0,00%
CIENCIA Y TECNOLOGÍA DE LOS ALIMENTOS	FACULTAD DE FARMACIA	38	0	0,00%
TURISMO	F. CIENCIAS ECONÓMICAS Y EMPRESARIALES	35	2	5,71%
ODONTOLOGÍA	FACULTAD DE ODONTOLOGÍA	34	1	2,94%
MARKETING E INVESTIGACIÓN DE MERCADOS	F. CIENCIAS ECONÓMICAS Y EMPRESARIALES	32	2	6,25%
ECONOMÍA	F. CIENCIAS ECONÓMICAS Y EMPRESARIALES	29	1	3,45%
LOGOPEDIA	FACULTAD DE PSICOLOGÍA	21	1	4,76%
CIENCIAS DE LA ACTIVIDAD FÍSICA Y DEL DEPORTE	FACULTAD DE CIENCIAS DEL DEPORTE	19	0	0,00%
INGENIERÍA DE TECNOLOGÍAS DE TELECOMUNICACIÓN	E.T.S. DE INGENIERÍAS INFORMÁTICA Y DE TELECOMUNICACIÓN	17	0	0,00%
CIENCIAS AMBIENTALES	FACULTAD DE CIENCIAS	15	1	6,67%
FINANZAS Y CONTABILIDAD	F. CIENCIAS ECONÓMICAS Y EMPRESARIALES	14	0	0,00%
CIENCIAS POLÍTICAS Y DE LA ADMINISTRACIÓN	F. DE CIENCIAS POLÍTICAS Y SOCIOLOGÍA	14	0	0,00%
SOCIOLOGÍA	F. DE CIENCIAS POLÍTICAS Y SOCIOLOGÍA	14	0	0,00%
DERECHO	FACULTAD DE DERECHO	13	1	7,69%
EDIFICACIÓN	ESCUELA TÉCNICA SUPERIOR DE INGENIERÍA DE EDIFICACIÓN	12	3	25,00%
CRIMINOLOGÍA	FACULTAD DE DERECHO	12	0	0,00%
RELACIONES LABORALES Y RECURSOS HUMANOS	FACULTAD DE RELACIONES LABORALES Y RECURSOS HUMANOS	11	1	9,09%
BELLAS ARTES	FACULTAD DE BELLAS ARTES	11	1	9,09%
CIENCIAS POLIT. Y DE LA ADMON. + DERECHO	F. DE CIENCIAS POLÍTICAS Y SOCIOLOGÍA Y F. DE DERECHO	11	2	18,18%
TRADUCCIÓN E INTERPRETACIÓN ÁRABE	F. TRADUCCIÓN E INTERPRETACIÓN	11	1	9,09%
TRABAJO SOCIAL	FACULTAD DE TRABAJO SOCIAL	10	1	10,00%
PEDAGOGÍA	FACULTAD DE CIENCIAS DE LA EDUCACIÓN	10	1	10,00%
GEOLOGÍA	FACULTAD DE CIENCIAS	9	2	22,22%
TRADUCCIÓN E INTERPRETACIÓN FRANCÉS	F. TRADUCCIÓN E INTERPRETACIÓN	9	0	0,00%
ESTUDIOS INGLESES	FACULTAD DE FILOSOFÍA Y LETRAS	7	0	0,00%
QUÍMICA	FACULTAD DE CIENCIAS	7	0	0,00%
TRADUCCIÓN E INTERPRETACIÓN INGLÉS	F. TRADUCCIÓN E INTERPRETACIÓN	7	0	0,00%
ARQUEOLOGÍA	FACULTAD DE FILOSOFÍA Y LETRAS	7	0	0,00%
EDUCACIÓN SOCIAL	FACULTAD DE CIENCIAS DE LA EDUCACIÓN	6	0	0,00%
ESTUDIOS FRANCESES	FACULTAD DE FILOSOFÍA Y LETRAS	6	0	0,00%
ANTROPOLOGIA SOCIAL Y CULTURAL	FACULTAD DE FILOSOFÍA Y LETRAS	6	0	0,00%
INGENIERÍA INFORMÁTICA	FACULTAD DE EDUCACIÓN, ECONOMÍA Y TECNOLOGÍA (CE)	5	0	0,00%
ADMINISTRACIÓN Y DIRECCIÓN DE EMPRESAS	FACULTAD DE CIENCIAS SOCIALES Y JURÍDICAS (ME)	5	0	0,00%
CONSERVACIÓN Y RESTAURACIÓN DE BIENES CULTURALES	FACULTAD DE BELLAS ARTES	5	0	0,00%
ESTUDIOS ÁRABES E ISLÁMICOS	FACULTAD DE FILOSOFÍA Y LETRAS	5	0	0,00%
FILOSOFÍA	FACULTAD DE FILOSOFÍA Y LETRAS	5	0	0,00%
TRADUCCIÓN E INTERPRETACIÓN ALEMÁN	F. TRADUCCIÓN E INTERPRETACIÓN	5	0	0,00%
LENGUAS MODERNAS Y SUS LITERATURAS	FACULTAD DE FILOSOFÍA Y LETRAS	4	1	25,00%
INFORMACIÓN Y DOCUMENTACIÓN	FACULTAD DE COMUNICACIÓN Y DOCUMENTACIÓN	3	0	0,00%
EDUCACIÓN SOCIAL	FACULTAD DE CIENCIAS DE LA EDUCACIÓN Y DEL DEPORTE (ME)	3	0	0,00%
ADMINISTRACIÓN Y DIRECCIÓN DE EMPRESAS	FACULTAD DE EDUCACIÓN, ECONOMÍA Y TECNOLOGÍA (CE)	3	0	0,00%
FILOLOGÍA HISPÁNICA	FACULTAD DE FILOSOFÍA Y LETRAS	3	1	33,33%
GEOGRAFÍA Y GESTIÓN DEL TERRITORIO	FACULTAD DE FILOSOFÍA Y LETRAS	3	0	0,00%
HISTORIA	FACULTAD DE FILOSOFÍA Y LETRAS	3	1	33,33%
HISTORIA Y CIENCIAS DE LA MÚSICA	FACULTAD DE FILOSOFÍA Y LETRAS	3	0	0,00%
ADMINISTRACIÓN Y DIRECCIÓN DE EMPRESAS + DERECHO	FACULTAD DE CIENCIAS SOCIALES Y JURÍDICAS (ME)	2	0	0,00%
FÍSICA	FACULTAD DE CIENCIAS	2	0	0,00%
HISTORIA DEL ARTE	FACULTAD DE FILOSOFÍA Y LETRAS	2	0	0,00%
FILOLOGÍA CLÁSICA	FACULTAD DE FILOSOFÍA Y LETRAS	1	0	0,00%
LITERATURAS COMPARADAS	FACULTAD DE FILOSOFÍA Y LETRAS	1	0	0,00%

ANEXO 3. GRADOS- FASE ORDINARIA. TITULACIONES MÁS SOLICITADAS COMO PRIMERA OPCIÓN, EN ORDEN DECRECIENTE (CUPO GENERAL)

Titulación	Centro	Pet. 1ª opción	Mat. 1ª opción	% Matric. 1ª opción
MEDICINA	F. MEDICINA	1.827	222	12,15%
PSICOLOGÍA	F. PSICOLOGÍA	859	228	26,54%
CIENCIAS DE LA ACTIVIDAD FÍSICA Y DEL DEPORTE	F. CIEN. ACTIV. FIS. DEP.	752	156	20,74%
ENFERMERÍA	F. CIENCIAS DE LA SALUD	664	77	11,60%
EDUCACIÓN PRIMARIA	F. CIENC. DE LA EDUCACIÓN	620	315	50,81%
DERECHO	F. DERECHO	598	383	64,05%
FARMACIA	F. FARMACIA	532	186	34,96%
EDUCACIÓN INFANTIL	F. CIENC. DE LA EDUCACIÓN	504	264	52,38%
INGENIERÍA INFORMÁTICA	E.T.S. ING. INF. Y TELECOM.	448	206	45,98%
ODONTOLOGÍA	F. ODONTOLOGÍA	418	48	11,48%
ADMINISTRACIÓN Y DIRECCIÓN DE EMPRESAS	F. CIENC. ECONOM. Y EMPR.	381	185	48,56%
TRADUCCIÓN E INTERPRETACIÓN INGLÉS	F. TRADUC. INTERPRE.	378	99	26,19%
BELLAS ARTES	F. BELLAS ARTES	377	205	54,38%
FÍSICA	F. CIENCIAS	332	92	27,71%
BIOLOGÍA	F. CIENCIAS	314	140	44,59%
CRIMINOLOGÍA	F. DERECHO	314	57	18,15%
FISIOTERAPIA	F. CIENCIAS DE LA SALUD	278	33	11,87%
TRABAJO SOCIAL	F. TRABAJO SOCIAL	273	134	49,08%
COMUNICACIÓN AUDIOVISUAL	F. BIBLIOTECONO. Y DOCUM.	255	53	20,78%
MATEMÁTICAS	F. CIENCIAS	244	69	28,28%
MARKETING E INVESTIGACIÓN DE MERCADOS	F. CIENC. ECONOM. Y EMPR.	233	112	48,07%
EDUCACIÓN SOCIAL	F. CIENC. DE LA EDUCACIÓN	219	108	49,32%
NUTRICIÓN HUMANA Y DIETÉTICA	F. FARMACIA	213	37	17,37%
ECONOMÍA	F. CIENC. ECONOM. Y EMPR.	197	136	69,04%
ADMINISTRACIÓN Y DIRECCIÓN DE EMPRESAS + DERECHO	F.C.ECON.Y EMPRES.-F.DER.	191	118	61,78%
BIOTECNOLOGÍA	F. CIENCIAS	188	37	19,68%
ARQUITECTURA	E.T.S. ARQUITECTURA	178	89	50,00%
CIENCIAS POLIT. Y DE LA ADMON. + DERECHO	F. CC. POL. SOC. Y F.DER.	171	115	67,25%
MATEMÁTICAS + FÍSICA	F. CIENCIAS	170	21	12,35%
INGENIERÍA INFORMÁTICA + MATEMÁTICAS	F.CIENCIAS Y ETS.INF.TEL.	157	45	28,66%
ESTUDIOS INGLESES	F. FILOSOFÍA Y LETRAS	150	107	71,33%
HISTORIA	F. FILOSOFÍA Y LETRAS	147	112	76,19%
BIOQUÍMICA	F. CIENCIAS	145	41	28,28%
TURISMO	F. CIENC. ECONOM. Y EMPR.	143	72	50,35%
PEDAGOGÍA	F. CIENC. DE LA EDUCACIÓN	142	74	52,11%
ENFERMERÍA	F. ENFERMERÍA (CE)	139	41	29,50%
INGENIERÍA ELECTRÓNICA INDUSTRIAL	F. CIENCIAS	133	55	41,35%
INGENIERÍA DE TECNOLOGÍAS DE TELECOMUNICACIÓN	E.T.S. ING. INF. Y TELECOM.	133	73	54,89%
LOGOPEDIA	F. PSICOLOGÍA	132	49	37,12%
ÓPTICA Y OPTOMETRÍA	F. CIENCIAS	126	58	46,03%
FINANZAS Y CONTABILIDAD	F. CIENC. ECONOM. Y EMPR.	120	80	66,67%
TERAPIA OCUPACIONAL	F. CIENCIAS DE LA SALUD	120	30	25,00%
QUÍMICA	F. CIENCIAS	118	60	50,85%
TRADUCCIÓN E INTERPRETACIÓN INGLÉS + TURISMO	F.TRAD.INTER. Y F.CC.EMP.	110	13	11,82%
ENFERMERÍA	F. CC. SALUD (MELILLA)	108	36	33,33%
EDUCACIÓN PRIMARIA (grupo formación bilingüe)	F. CIENC. DE LA EDUCACIÓN	107	50	46,73%
FILOLOGÍA HISPÁNICA	F. FILOSOFÍA Y LETRAS	96	72	75,00%
LENGUAS MODERNAS Y SUS LITERATURAS	F. FILOSOFÍA Y LETRAS	95	62	65,26%
FILOSOFÍA	F. FILOSOFÍA Y LETRAS	93	63	67,74%
RELACIONES LABORALES Y RECURSOS HUMANOS	F. REL. LAB. Y RR.HH.	87	73	83,91%
TRADUCCIÓN E INTERPRETACIÓN FRANCÉS	F. TRADUC. INTERPRE.	85	42	49,41%
CIENCIAS POLÍTICAS Y DE LA ADMINISTRACIÓN	F. CIENC. POLT. Y SOCIO.	82	59	71,95%
HISTORIA Y CIENCIAS DE LA MÚSICA	F. FILOSOFÍA Y LETRAS	82	59	71,95%
INGENIERÍA INFORMÁTICA + ADM. Y DIRECCIÓN DE EMPRESAS	E.T.S.INF.TEL. Y F.CC.EMP	80	27	33,75%
NUTRICIÓN H. Y DIETÉTICA + C. Y TECN. DE LOS ALIMENTOS	F. FARMACIA	79	12	15,19%
EDUCACIÓN PRIMARIA + ESTUDIOS INGLESES	F.CC.EDUC. Y F.FILOS.LETR	79	8	10,13%
CONSERVACIÓN Y RESTAURACIÓN DE BIENES CULTURALES	F. BELLAS ARTES	72	38	52,78%
HISTORIA DEL ARTE	F. FILOSOFÍA Y LETRAS	71	56	78,87%
CIENCIAS AMBIENTALES	F. CIENCIAS	67	46	68,66%
FISIOTERAPIA	F. CC. SALUD (MELILLA)	66	9	13,64%
INGENIERÍA CIVIL	E.T.S. INGEN. CAMINOS	66	49	74,24%
SOCIOLOGÍA	F. CIENC. POLT. Y SOCIO.	57	44	77,19%

Titulación	Centro	Pet. 1ª opción	Mat. 1ª opción	% Matric. 1ª opción
CIENCIA Y TECNOLOGÍA DE LOS ALIMENTOS	F. FARMACIA	57	18	31,58%
ANTROPOLOGÍA SOCIAL Y CULTURAL	F. FILOSOFÍA Y LETRAS	54	44	81,48%
CIENCIAS DE LA ACTIVIDAD FÍSICA Y DEL DEPORTE + PRIMARIA	F. EDUC. Y DEPOR.(MELILLA)	50	23	46,00%
ARQUEOLOGÍA	F. FILOSOFÍA Y LETRAS	50	39	78,00%
TRADUCCIÓN E INTERPRETACIÓN ALEMÁN	F. TRADUC. INTERPRE.	48	18	37,50%
EDUCACIÓN PRIMARIA + ESTUDIOS FRANCESES	F.CC. EDUC. Y F.FILOS.LETR	43	5	11,63%
LITERATURAS COMPARADAS	F. FILOSOFÍA Y LETRAS	42	31	73,81%
INGENIERÍA QUÍMICA	F. CIENCIAS	40	26	65,00%
EDIFICACIÓN	E.T.S. ING. EDIFICACIÓN	39	37	94,87%
ESTADÍSTICA	F. CIENCIAS	39	25	64,10%
ESTUDIOS FRANCESES	F. FILOSOFÍA Y LETRAS	38	35	92,11%
ADMINISTRACIÓN Y DIRECCIÓN DE EMPRESAS + DERECHO	F. CC. SOCIALES Y JUR(ME)	32	30	93,75%
EDUCACIÓN PRIMARIA	C. PROF.INMAC. CONC (A)	31	25	80,65%
ADMINISTRACIÓN Y DIRECCIÓN DE EMPRESAS	F. EDUC.ECON.TEC. (CEUTA)	30	27	90,00%
TRADUCCIÓN E INTERPRETACIÓN ÁRABE	F. TRADUC. INTERPRE.	30	19	63,33%
TRADUCCIÓN E INTERPRETACIÓN FRANCÉS + TURISMO	F.TRAD.INTER. Y F.CC.EMP.	29	3	10,34%
EDUCACIÓN PRIMARIA	F. EDUC.ECON.TEC. (CEUTA)	27	23	85,19%
ADMINISTRACIÓN Y DIRECCIÓN DE EMPRESAS	F. CC. SOCIALES Y JUR(ME)	26	22	84,62%
EDUCACIÓN INFANTIL	F. EDUC.ECON.TEC. (CEUTA)	26	20	76,92%
INGENIERÍA CIVIL + ADM. Y DIRECCIÓN DE EMPRESAS	E.T.S. CAMIN. Y F.CC.EMP.	25	13	52,00%
EDUCACIÓN INFANTIL	C. PROF.INMAC. CONC (A)	24	19	79,17%
EDUCACIÓN SOCIAL	F. EDUC.ECON.TEC. (CEUTA)	23	21	91,30%
GEOLOGÍA	F. CIENCIAS	20	14	70,00%
FILOLOGÍA CLÁSICA	F. FILOSOFÍA Y LETRAS	19	13	68,42%
EDUCACIÓN PRIMARIA	F. EDUC. Y DEPOR.(MELILLA)	18	18	100,00%
EDUCACIÓN INFANTIL	F. EDUC. Y DEPOR.(MELILLA)	17	16	94,12%
TRADUCCIÓN E INTERPRETACIÓN ALEMÁN + TURISMO	F.TRAD.INTER. Y F.CC.EMP.	17	1	5,88%
EDIFICACIÓN + ADMINISTRACIÓN Y DIRECCIÓN DE EMPRESAS	E.T.S. EDIF. Y F. EC.EMP.	16	7	43,75%
GEOGRAFÍA Y GESTIÓN DEL TERRITORIO	F. FILOSOFÍA Y LETRAS	16	13	81,25%
ESTUDIOS ÁRABES E ISLÁMICOS	F. FILOSOFÍA Y LETRAS	15	11	73,33%
INGENIERÍA INFORMÁTICA	F. EDUC.ECON.TEC. (CEUTA)	12	9	75,00%
EDUCACIÓN SOCIAL	F. EDUC. Y DEPOR.(MELILLA)	10	8	80,00%
INFORMACIÓN Y DOCUMENTACIÓN	F. BIBLIOTECONO. Y DOCUM.	9	8	88,89%
RELACIONES LABORALES Y RECURSOS HUMANOS	F. CC. SOCIALES Y JUR(ME)	2	1	50,00%

ANEXO 4. GRADOS – FASE ORDINARIA. TITULACIONES MÁS SOLICITADAS INDEPENDIEMENTE DE LA PRELACIÓN, POR ORDEN DECRECIENTE (CUPO GENERAL)

Titulación	Centro	Pet. Totales	Mat. Totales	% Matric.
MEDICINA	F. MEDICINA	4.815	224	4,65%
ENFERMERÍA	F. CIENCIAS DE LA SALUD	4.327	183	4,23%
PSICOLOGÍA	F. PSICOLOGÍA	3.863	286	7,40%
EDUCACIÓN PRIMARIA	F. CIENC. DE LA EDUCACIÓN	3.155	487	15,44%
FARMACIA	F. FARMACIA	2.581	313	12,13%
FISIOTERAPIA	F. CIENCIAS DE LA SALUD	2.421	53	2,19%
CIENCIAS DE LA ACTIVIDAD FÍSICA Y DEL DEPORTE	F. CIEN. ACTIV. FIS. DEP.	2.370	170	7,17%
EDUCACIÓN INFANTIL	F. CIENC. DE LA EDUCACIÓN	2.301	320	13,91%
DERECHO	F. DERECHO	2.153	488	22,67%
ODONTOLOGÍA	F. ODONTOLOGÍA	1.861	77	4,14%
BIOLOGÍA	F. CIENCIAS	1.841	195	10,59%
ADMINISTRACIÓN Y DIRECCIÓN DE EMPRESAS	F. CIENC. ECONOM. Y EMPR.	1.821	209	11,48%
NUTRICIÓN HUMANA Y DIETÉTICA	F. FARMACIA	1.779	90	5,06%
CRIMINOLOGÍA	F. DERECHO	1.716	66	3,85%
TRABAJO SOCIAL	F. TRABAJO SOCIAL	1.585	178	11,23%
EDUCACIÓN SOCIAL	F. CIENC. DE LA EDUCACIÓN	1.501	131	8,73%
INGENIERÍA INFORMÁTICA	E.T.S. ING. INF. Y TELEC.	1.396	258	18,48%
MARKETING E INVESTIGACIÓN DE MERCADOS	F. CIENC. ECONOM. Y EMPR.	1.396	131	9,38%
ENFERMERÍA	F. ENFERMERÍA (CE)	1.319	129	9,78%
PEDAGOGÍA	F. CIENC. DE LA EDUCACIÓN	1.318	134	10,17%
MATEMÁTICAS	F. CIENCIAS	1.305	99	7,59%
ECONOMÍA	F. CIENC. ECONOM. Y EMPR.	1.270	227	17,87%
BIOTECNOLOGÍA	F. CIENCIAS	1.216	48	3,95%
LOGOPEDIA	F. PSICOLOGÍA	1.212	71	5,86%
ENFERMERÍA	F. CC. SALUD (MELILLA)	1.190	100	8,40%
ÓPTICA Y OPTOMETRÍA	F. CIENCIAS	1.151	117	10,17%
TERAPIA OCUPACIONAL	F. CIENCIAS DE LA SALUD	1.129	62	5,49%
BIOQUÍMICA	F. CIENCIAS	1.121	51	4,55%
FÍSICA	F. CIENCIAS	1.060	125	11,79%
TURISMO	F. CIENC. ECONOM. Y EMPR.	1.059	113	10,67%
TRADUCCIÓN E INTERPRETACIÓN INGLÉS	F. TRADUC. INTERPRE.	1.018	99	9,72%
COMUNICACIÓN AUDIOVISUAL	F. BIBLIOTECONO. Y DOCUM.	1.015	60	5,91%
QUÍMICA	F. CIENCIAS	997	90	9,03%
BELLAS ARTES	F. BELLAS ARTES	925	226	24,43%
NUTRICIÓN H. Y DIETÉTICA + C. Y TECN. DE LOS ALIMENTOS	F. FARMACIA	853	13	1,52%
ESTUDIOS INGLESES	F. FILOSOFÍA Y LETRAS	838	148	17,66%
FINANZAS Y CONTABILIDAD	F. CIENC. ECONOM. Y EMPR.	793	126	15,89%
ADMINISTRACIÓN Y DIRECCIÓN DE EMPRESAS + DERECHO	F.C.ECON.Y EMPRES.-F.DER.	785	133	16,94%
ARQUITECTURA	E.T.S. ARQUITECTURA	776	113	14,56%
INGENIERÍA DE TECNOLOGÍAS DE TELECOMUNICACIÓN	E.T.S. ING. INF. Y TELEC.	750	102	13,60%
RELACIONES LABORALES Y RECURSOS HUMANOS	F. REL. LAB. Y RR.HH.	738	140	18,97%
CIENCIAS POLIT. Y DE LA ADMON. + DERECHO	F. CC. POL. SOC. Y F.DER.	729	144	19,75%
SOCIOLOGÍA	F. CIENC. POLT. Y SOCIO.	719	112	15,58%
FISIOTERAPIA	F. CC. SALUD (MELILLA)	705	43	6,10%
CIENCIA Y TECNOLOGÍA DE LOS ALIMENTOS	F. FARMACIA	674	60	8,90%
TRADUCCIÓN E INTERPRETACIÓN INGLÉS + TURISMO	F.TRAD.INTER. Y F.CC.EMP.	652	13	1,99%
HISTORIA	F. FILOSOFÍA Y LETRAS	647	130	20,09%
EDUCACIÓN PRIMARIA + ESTUDIOS INGLESES	F.CC.EDUC. Y F.FILOS.LETR	618	8	1,29%
EDUCACIÓN PRIMARIA (grupo formación bilingüe)	F. CIENC. DE LA EDUCACIÓN	580	68	11,72%
HISTORIA DEL ARTE	F. FILOSOFÍA Y LETRAS	554	73	13,18%
CIENCIAS POLÍTICAS Y DE LA ADMINISTRACIÓN	F. CIENC. POLT. Y SOCIO.	553	86	15,55%
INGENIERIA INFORMÁTICA + MATEMÁTICAS	F.CIENCIAS Y ETS.INF.TEL.	549	51	9,29%
INGENIERÍA ELECTRÓNICA INDUSTRIAL	F. CIENCIAS	524	65	12,40%
FILOSOFÍA	F. FILOSOFÍA Y LETRAS	504	71	14,09%
MATEMÁTICAS + FÍSICA	F. CIENCIAS	447	22	4,92%
INGENIERÍA QUÍMICA	F. CIENCIAS	442	69	15,61%
ING. INFORMÁTICA + ADM. Y DIRECCIÓN DE EMPRESAS	E.T.S.INF.TEL. Y F.CC.EMP	441	37	8,39%
CIENCIAS AMBIENTALES	F. CIENCIAS	441	89	20,18%
TRADUCCIÓN E INTERPRETACIÓN FRANCÉS	F. TRADUC. INTERPRE.	411	67	16,30%
LENGUAS MODERNAS Y SUS LITERATURAS	F. FILOSOFÍA Y LETRAS	405	77	19,01%
CIENCIAS DE LA ACTIVIDAD FÍSICA Y DEL DEPORTE + PRIMARIA	F. EDUC. Y DEPOR. (MELILLA)	396	52	13,13%
INGENIERÍA CIVIL	E.T.S. INGEN. CAMINOS	391	80	20,46%

Titulación	Centro	Pet. Totales	Mat. Totales	% Matric.
EDUCACIÓN PRIMARIA + ESTUDIOS FRANCESES	F.CC.EDUC. Y F.FILOS.LETR	356	10	2,81%
ARQUEOLOGÍA	F. FILOSOFÍA Y LETRAS	349	50	14,33%
ANTROPOLOGIA SOCIAL Y CULTURAL	F. FILOSOFÍA Y LETRAS	336	56	16,67%
FILOLOGÍA HISPÁNICA	F. FILOSOFÍA Y LETRAS	315	74	23,49%
TRADUCCIÓN E INTERPRETACIÓN FRANCÉS + TURISMO	F.TRAD.INTER. Y F.CC.EMP.	306	10	3,27%
CONSERVACIÓN Y RESTAURACIÓN DE BIENES CULTURALES	F. BELLAS ARTES	300	48	16,00%
ESTADÍSTICA	F. CIENCIAS	271	61	22,51%
ESTUDIOS FRANCESES	F. FILOSOFÍA Y LETRAS	256	59	23,05%
TRADUCCIÓN E INTERPRETACIÓN ALEMÁN	F. TRADUC. INTERPRE.	229	29	12,66%
LITERATURAS COMPARADAS	F. FILOSOFÍA Y LETRAS	212	35	16,51%
EDIFICACIÓN	E.T.S. ING. EDIFICACIÓN	210	44	20,95%
HISTORIA Y CIENCIAS DE LA MÚSICA	F. FILOSOFÍA Y LETRAS	209	61	29,19%
INGENIERÍA CIVIL + ADM. Y DIRECCIÓN DE EMPRESAS	E.T.S. CAMIN. Y F.CC.EMP.	188	20	10,64%
EDUCACIÓN PRIMARIA	C. PROF.INMAC. CONC (A)	182	71	39,01%
TRADUCCIÓN E INTERPRETACIÓN ALEMÁN + TURISMO	F.TRAD.INTER. Y F.CC.EMP.	182	5	2,75%
GEOLOGÍA	F. CIENCIAS	165	24	14,55%
EDUCACIÓN INFANTIL	C. PROF.INMAC. CONC (A)	156	45	28,85%
FILOLOGÍA CLÁSICA	F. FILOSOFÍA Y LETRAS	152	14	9,21%
TRADUCCIÓN E INTERPRETACIÓN ÁRABE	F. TRADUC. INTERPRE.	134	28	20,90%
ESTUDIOS ÁRABES E ISLÁMICOS	F. FILOSOFÍA Y LETRAS	123	14	11,38%
EDIFICACIÓN + ADMINISTRACIÓN Y DIRECCIÓN DE EMPRESAS	E.T.S. EDIF. Y F. EC.EMP.	121	12	9,92%
GEOGRAFÍA Y GESTIÓN DEL TERRITORIO	F. FILOSOFÍA Y LETRAS	119	16	13,45%
INFORMACIÓN Y DOCUMENTACIÓN	F. BIBLIOTECONO. Y DOCUM.	103	15	14,56%
EDUCACIÓN PRIMARIA	F. EDUC.ECON.TEC. (CEUTA)	92	28	30,43%
EDUCACIÓN PRIMARIA	F.EDUC. Y DEPOR.(MELILLA)	89	28	31,46%
ADMINISTRACIÓN Y DIRECCIÓN DE EMPRESAS	F. CC. SOCIALES Y JUR(ME)	85	28	32,94%
EDUCACIÓN INFANTIL	F. EDUC.ECON.TEC. (CEUTA)	85	24	28,24%
EDUCACIÓN SOCIAL	F. EDUC.ECON.TEC. (CEUTA)	77	30	38,96%
ADMINISTRACIÓN Y DIRECCIÓN DE EMPRESAS	F. EDUC.ECON.TEC. (CEUTA)	76	29	38,16%
ADMINISTRACIÓN Y DIRECCIÓN DE EMPRESAS + DERECHO	F. CC. SOCIALES Y JUR(ME)	69	32	46,38%
EDUCACIÓN INFANTIL	F.EDUC. Y DEPOR.(MELILLA)	69	17	24,64%
EDUCACIÓN SOCIAL	F.EDUC. Y DEPOR.(MELILLA)	65	12	18,46%
INGENIERÍA INFORMÁTICA	F. EDUC.ECON.TEC. (CEUTA)	61	14	22,95%
RELACIONES LABORALES Y RECURSOS HUMANOS	F. CC. SOCIALES Y JUR(ME)	34	2	5,88%

**ANEXO 5. GRADOS – FASE EXTRAORDINARIA
TITULACIONES MÁS SOLICITADAS COMO PRIMERA OPCIÓN, EN ORDEN DECRECIENTE (CUPO GENERAL)**

Titulación	Centro	Pet. 1ª opción	Mat. 1ª opción	% Matric. 1ª opción
RELACIONES LABORALES Y RECURSOS HUMANOS	F. REL. LAB. Y RR.HH.	124	94	75,81%
EDUCACIÓN PRIMARIA	C. PROF.INMAC. CONC (A)	103	71	68,93%
SOCIOLOGÍA	F. CIENC. POLT. Y SOCIO.	76	40	52,63%
CIENCIAS POLÍTICAS Y DE LA ADMINISTRACIÓN	F. CIENC. POLT. Y SOCIO.	71	46	64,79%
ARQUITECTURA	E.T.S. ARQUITECTURA	58	33	56,90%
INGENIERÍA CIVIL	E.T.S. INGEN. CAMINOS	49	38	77,55%
CIENCIAS DE LA ACTIVIDAD FÍSICA Y DEL DEPORTE + PRIMARIA	F. EDUC. Y DEPOR.(MELILLA)	46	11	23,91%
INGENIERÍA QUÍMICA	F. CIENCIAS	45	23	51,11%
CIENCIAS AMBIENTALES	F. CIENCIAS	44	28	63,64%
HISTORIA DEL ARTE	F. FILOSOFÍA Y LETRAS	37	25	67,57%
HISTORIA	F. FILOSOFÍA Y LETRAS	35	14	40,00%
ADMINISTRACIÓN Y DIRECCIÓN DE EMPRESAS	F. CC. SOCIALES Y JUR(ME)	32	19	59,38%
EDUCACIÓN INFANTIL	C. PROF.INMAC. CONC (A)	32	26	81,25%
ESTADÍSTICA	F. CIENCIAS	29		0,00%
EDUCACIÓN PRIMARIA	F. EDUC.ECON.TEC. (CEUTA)	29	23	79,31%
FILOSOFÍA	F. FILOSOFÍA Y LETRAS	28	7	25,00%
EDUCACIÓN INFANTIL	F. EDUC.ECON.TEC. (CEUTA)	28	21	75,00%
ANTROPOLOGÍA SOCIAL Y CULTURAL	F. FILOSOFÍA Y LETRAS	28	9	32,14%
EDIFICACIÓN	E.T.S. ING. EDIFICACIÓN	27	21	77,78%
EDUCACIÓN SOCIAL	F. EDUC.ECON.TEC. (CEUTA)	25	19	76,00%
LENGUAS MODERNAS Y SUS LITERATURAS	F. FILOSOFÍA Y LETRAS	25		0,00%
ESTUDIOS FRANCESES	F. FILOSOFÍA Y LETRAS	24	9	37,50%
EDUCACIÓN PRIMARIA	F. EDUC. Y DEPOR.(MELILLA)	24	19	79,17%
ADMINISTRACIÓN Y DIRECCIÓN DE EMPRESAS	F. EDUC.ECON.TEC. (CEUTA)	22	20	90,91%
TRADUCCIÓN E INTERPRETACIÓN ÁRABE	F. TRADUC. INTERPRE.	22	5	22,73%
EDIFICACIÓN + ADMINISTRACIÓN Y DIRECCIÓN DE EMPRESAS	E.T.S. EDIF. Y F. EC.EMP.	20	2	10,00%
ADMINISTRACIÓN Y DIRECCIÓN DE EMPRESAS + DERECHO	F. CC. SOCIALES Y JUR(ME)	20	16	80,00%
ARQUEOLOGÍA	F. FILOSOFÍA Y LETRAS	20	12	60,00%
EDUCACIÓN INFANTIL	F. EDUC. Y DEPOR.(MELILLA)	16	10	62,50%
EDUCACIÓN SOCIAL	F. EDUC. Y DEPOR.(MELILLA)	14	12	85,71%
FILOGÍA CLÁSICA	F. FILOSOFÍA Y LETRAS	13	10	76,92%
INGENIERÍA INFORMÁTICA	F. EDUC.ECON.TEC. (CEUTA)	12	10	83,33%
HISTORIA Y CIENCIAS DE LA MÚSICA	F. FILOSOFÍA Y LETRAS	12	2	16,67%
INFORMACIÓN Y DOCUMENTACIÓN	F. BIBLIOTECONO. Y DOCUM.	10	8	80,00%
INGENIERÍA CIVIL + ADM. Y DIRECCIÓN DE EMPRESAS	E.T.S. CAMIN. Y F.CC.EMP.	10	1	10,00%
GEOLOGÍA	F. CIENCIAS	10	4	40,00%
LITERATURAS COMPARADAS	F. FILOSOFÍA Y LETRAS	9	5	55,56%
ESTUDIOS ÁRABES E ISLÁMICOS	F. FILOSOFÍA Y LETRAS	8	6	75,00%
GEOGRAFÍA Y GESTIÓN DEL TERRITORIO	F. FILOSOFÍA Y LETRAS	8	2	25,00%
RELACIONES LABORALES Y RECURSOS HUMANOS	F. CC. SOCIALES Y JUR(ME)	3	3	100,00%

ANEXO 6. GRADOS – FASE EXTRAORDINARIA
TITULACIONES MÁS SOLICITADAS INDEPENDIEMENTE DE LA PRELACIÓN, EN ORDEN DECRECIENTE (CUPO GENERAL)

Titulación	Centro	Pet. Totales	Mat. Totales	% Matric.
RELACIONES LABORALES Y RECURSOS HUMANOS	F. REL. LAB. Y RR.HH.	381	119	31,23%
SOCIOLOGÍA	F. CIENC. POLT. Y SOCIO.	370	48	12,97%
CIENCIAS POLÍTICAS Y DE LA ADMINISTRACIÓN	F. CIENC. POLT. Y SOCIO.	271	56	20,66%
EDUCACIÓN PRIMARIA	C. PROF.INMAC. CONC (A)	212	76	35,85%
ARQUITECTURA	E.T.S. ARQUITECTURA	196	36	18,37%
HISTORIA	F. FILOSOFÍA Y LETRAS	188	14	7,45%
INGENIERÍA CIVIL	E.T.S. INGEN. CAMINOS	174	50	28,74%
CIENCIAS AMBIENTALES	F. CIENCIAS	163	32	19,63%
HISTORIA DEL ARTE	F. FILOSOFÍA Y LETRAS	160	35	21,88%
INGENIERÍA QUÍMICA	F. CIENCIAS	146	25	17,12%
ANTROPOLOGIA SOCIAL Y CULTURAL	F. FILOSOFÍA Y LETRAS	137	10	7,30%
EDUCACIÓN INFANTIL	C. PROF.INMAC. CONC (A)	131	30	22,90%
ARQUEOLOGÍA	F. FILOSOFÍA Y LETRAS	122	13	10,66%
FILOSOFÍA	F. FILOSOFÍA Y LETRAS	119	7	5,88%
EDIFICACIÓN	E.T.S. ING. EDIFICACIÓN	112	24	21,43%
ESTUDIOS FRANCESES	F. FILOSOFÍA Y LETRAS	110	12	10,91%
ESTADÍSTICA	F. CIENCIAS	104		0,00%
CIENCIAS DE LA ACTIVIDAD FÍSICA Y DEL DEPORTE + PRIMARIA	F. EDUC. Y DEPOR.(MELILLA)	103	11	10,68%
EDUCACIÓN PRIMARIA	F. EDUC.ECON.TEC. (CEUTA)	91	27	29,67%
EDIFICACIÓN + ADMINISTRACIÓN Y DIRECCIÓN DE EMPRESAS	E.T.S. EDIF. Y F. EC.EMP.	89	4	4,49%
GEOLOGÍA	F. CIENCIAS	79	7	8,86%
EDUCACIÓN PRIMARIA	F. EDUC. Y DEPOR.(MELILLA)	79	22	27,85%
INGENIERÍA CIVIL + ADMINISTRACIÓN Y DIRECCIÓN DE EMPRESAS	E.T.S. CAMIN. Y F.CC.EMP.	77	1	1,30%
LENGUAS MODERNAS Y SUS LITERATURAS	F. FILOSOFÍA Y LETRAS	76		0,00%
ADMINISTRACIÓN Y DIRECCIÓN DE EMPRESAS	F. CC. SOCIALES Y JUR(ME)	73	20	27,40%
INFORMACIÓN Y DOCUMENTACIÓN	F. BIBLIOTECONO. Y DOCUM.	72	12	16,67%
EDUCACIÓN INFANTIL	F. EDUC.ECON.TEC. (CEUTA)	72	25	34,72%
GEOGRAFÍA Y GESTIÓN DEL TERRITORIO	F. FILOSOFÍA Y LETRAS	64	4	6,25%
EDUCACIÓN SOCIAL	F. EDUC. Y DEPOR.(MELILLA)	62	13	20,97%
EDUCACIÓN SOCIAL	F. EDUC.ECON.TEC. (CEUTA)	61	19	31,15%
EDUCACIÓN INFANTIL	F. EDUC. Y DEPOR.(MELILLA)	59	11	18,64%
LITERATURAS COMPARADAS	F. FILOSOFÍA Y LETRAS	59	8	13,56%
HISTORIA Y CIENCIAS DE LA MÚSICA	F. FILOSOFÍA Y LETRAS	59	2	3,39%
FILOLOGÍA CLÁSICA	F. FILOSOFÍA Y LETRAS	55	11	20,00%
ESTUDIOS ÁRABES E ISLÁMICOS	F. FILOSOFÍA Y LETRAS	53	12	22,64%
TRADUCCIÓN E INTERPRETACIÓN ÁRABE	F. TRADUC. INTERPRE.	52	5	9,62%
ADMINISTRACIÓN Y DIRECCIÓN DE EMPRESAS + DERECHO	F. CC. SOCIALES Y JUR(ME)	51	17	33,33%
ADMINISTRACIÓN Y DIRECCIÓN DE EMPRESAS	F. EDUC.ECON.TEC. (CEUTA)	49	20	40,82%
INGENIERÍA INFORMÁTICA	F. EDUC.ECON.TEC. (CEUTA)	48	13	27,08%
RELACIONES LABORALES Y RECURSOS HUMANOS	F. CC. SOCIALES Y JUR(ME)	24	3	12,50%

ANEXO 7. GRADO – FASE DE EXTRANJEROS. NOTAS DE CORTE. CURSO 2018/2019

GRADO	Plazas	Nota de corte
Administración y Dirección de Empresas	3	7,760
Administración y Dirección de Empresas (CE)	4	5,000
Administración y Dirección de Empresas (ME)	4	5,000
Administración y Dirección de Empresas + Derecho (ME)	3	5,000
Antropología Social y Cultural	1	6,700
Arqueología	1	5,370
Arquitectura	2	9,050
Bellas Artes	10	5,380
Ciencia y Tecnología de los Alimentos	1	7,970
Ciencias Ambientales	2	6,450
Ciencias de la Actividad Física y del Deporte	10	6,900
Ciencias Políticas y de la Administración	10	5,260
Ciencias Políticas y de la Administración + Derecho	5	5,000
Conservación y Restauración de Bienes Culturales	2	5,320
Criminología	1	6,580
Derecho	3	5,500
Economía	3	5,530
Edificación	25	5,000
Educación Social	2	5,500
Educación Social (ME)	3	5,000
Estudios Árabes e Islámicos	2	5,000
Estudios Franceses	1	5,000
Estudios Ingleses	1	7,390
Filología Clásica	2	5,000
Filología Hispánica	1	8,250
Filosofía	1	7,820
Finanzas y Contabilidad	2	5,900
Física	1	7,050
Geografía y Gestión del Territorio	2	5,000
Geología	3	5,000
Historia	1	6,196
Historia del Arte	5	5,000
Historia y Ciencias de la Música	1	5,000
Información y Documentación	6	5,000
Ingeniería Civil	9	6,640
Ingeniería de Tecnologías de Telecomunicación	1	8,167
Ingeniería Informática	1	9,560
Ingeniería Informática (CE)	3	5,000
Lenguas Modernas y sus Literaturas	1	8,155
Literaturas comparadas	1	5,950
Logopedia	1	8,480
Marketing e Investigación de Mercados	2	7,080
Odontología	1	9,000
Pedagogía	2	5,580
Psicología	5	8,470
Química	1	8,700
Relaciones Laborales y Recursos Humanos	5	5,000
Relaciones Laborales y Recursos Humanos (ME)	3	5,000
Sociología	10	5,000
Trabajo Social	5	5,540
Traducción e Interpretación (Alemán)	1	8,508
Traducción e Interpretación (Árabe)	2	6,100
Traducción e Interpretación (Francés)	1	7,370
Traducción e Interpretación (Inglés)	2	8,650
Turismo	2	7,240

ANEXO 8. GRADO – NOTAS DE CORTE. CURSO 2017/2018

GRADO	General		Titulados		Mayores 25		Mayores 40		Mayores 45	
	1ª fase	2ª Fase	1ª fase	2ª Fase	1ª fase	2ª Fase	1ª fase	2ª Fase	1ª fase	2ª Fase
Administración y Dirección de Empresas	8,897		6,560		5,000 N R		5,000		5,000	
Administración y Dirección de Empresas (CE)	5,000	5,000	5,000	5,000	5,000 N R	5,060 N R	5,000	5,000	5,000	5,000
Administración y Dirección de Empresas (ME)	5,000	5,000	7,220		5,000 N R	5,000 N R	5,000	5,000	5,000	5,000
Administración y Dirección de Empresas + Derecho	8,931		5,000		5,000 N R		5,000		5,000	
Administración y Dirección de Empresas + Derecho (ME)	5,000	5,000	7,580	6,000	5,000 N R	6,040 N R	5,000	5,000	5,000	5,000
Antropología Social y Cultural	5,154	6,050	8,081		7,870 N R		5,000	5,000	5,000	5,000
Arqueología	5,000	5,098	8,081		5,000 N R	8,460 P A	5,000	5,000	5,000	5,000
Arquitectura	5,000	6,231	6,540	6,400	5,000 N R	5,000 N R	5,000	5,000	5,000	5,000
Bellas Artes	7,796		8,106		7,620 P R		5,000		6,150	
Biología	9,300		7,510		5,000 N R		5,000		5,000	
Bioquímica	11,301		6,996		5,000 N R		5,000		5,880	
Biotecnología	12,116		7,070		5,000 N R		5,000		5,000	
Ciencia y Tecnología de los Alimentos	7,780		5,000		5,000 N R		6,061		5,000	
Ciencias Ambientales	5,000	5,000	5,000	5,000	5,000 N R	5,180 N A	5,000	5,000	5,000	5,000
Ciencias de la Actividad Física y del Deporte	11,091		8,210		6,520 P R		5,000		5,000	
Ciencias de la Actividad Física y del Deporte + Educación Primaria (ME)	5,830	6,289	5,000	6,340	5,000 N R	5,000 N R	5,000	5,000	5,000	5,000
Ciencias Políticas y de la Administración	5,000	5,730	5,000	5,000	5,000 N R	5,000 N R	5,000	5,000	5,000	5,000
Ciencias Políticas y de la Administración + Derecho	5,784		5,000		5,000 N R		5,000		5,000	
Comunicación Audiovisual	10,424		7,960		5,000 N R		35,520		5,000	
Conservación y Restauración de Bienes Culturales	6,685		7,180		6,064 P A		5,000		5,000	
Criminología	10,406		8,080		6,800 P A		21,499		6,700	
Derecho	6,510		5,000		5,000 N R		5,000		5,000	
Economía	5,684		5,000		5,000 N R		5,000		5,000	
Edificación	5,000	5,000	6,741	6,585	5,000 N R	5,000 N R	5,000	5,000	5,000	5,000
Edificación + Administración y Dirección de Empresas	5,670	7,158	5,000		5,000 N R	5,000 N R	5,000		5,000	
Educación Infantil	7,580		8,010		5,000 N R		5,000		5,000	
Educación Infantil (CE)	5,000	5,000	5,000	5,000	5,000 N R	5,050 N R	5,000	5,000	5,000	5,000
Educación Infantil (INMAC)	5,000	5,000	5,000	6,000	5,000 N R	5,000 N R	5,000	5,000	5,000	5,000
Educación Infantil (ME)	5,000	5,000	5,000	6,539	5,000 N R	5,000 N R	5,000	5,000	5,000	
Educación Primaria	7,574		7,470		5,000 N R		5,000		5,000	5,000
Educación Primaria (CE)	5,000	5,000	5,000	7,199	5,000 N R	5,000	5,000	5,000	5,000	5,000
Educación Primaria (Grupo Formación Bilingüe)	9,340		7,729		5,000 N R		5,000		5,000	
Educación Primaria (INMAC)	5,000	5,000	6,540	7,020	5,000 N R	5,000 N R	5,000	5,000	5,000	5,000
Educación Primaria (ME)	5,000	5,000	6,957	7,000	5,000 N R	5,000	5,000	5,000	5,000	5,000
Educación Primaria + Estudios Franceses	9,084		5,000		5,670 P A		5,000		5,000	
Educación Primaria + Estudios Ingleses	11,925		5,850		6,040 P A		5,000		5,000	
Educación Social	7,505		7,345		5,000 N R		5,000		5,000	
Educación Social (CE)	5,000	5,000	6,530		5,000 N R	5,000 N R	5,000	5,000	7,900	5,000
Educación Social (ME)	5,000	5,000	5,000	5,000	5,000 N R	5,000 N R	5,000	5,000	5,000	5,000
Enfermería	11,060		8,320		5,780 P A		16,499		5,650	
Enfermería (CE)	8,530		7,300		6,680 P R		19,414		5,000	
Enfermería (ME)	8,380		7,490		7,070 P R		5,000		5,000	
Estadística	5,225		5,000		5,000 N R		5,000		5,000	
Estudios Árabes e Islámicos	5,000	5,000	7,756	7,013	5,320 P A	5,181 N R	5,000	5,000	5,000	5,000
Estudios Franceses	5,000	8,656	8,003		5,000 N R	5,000 N R	5,000	5,000	5,000	5,000

GRADO	General		Titulados		Mayores 25		Mayores 40		Mayores 45	
	1ª fase	2ª Fase	1ª fase	2ª Fase	1ª fase	2ª Fase	1ª fase	2ª Fase	1ª fase	2ª Fase
Estudios Ingleses	5,500		7,530		5,620 P R		5,000		5,000	
Farmacia	8,490		7,590		5,000 N R		5,000		5,000	
Filología Clásica	5,000	5,000	5,000	6,965	7,260 P R		5,000	5,000	5,000	5,000
Filología Hispánica	5,897		7,210		5,000 N R		5,000		5,000	
Filosofía	5,580	7,955	6,290		5,000 N R	5,000 N R	5,000	5,000	5,000	5,000
Finanzas y Contabilidad	5,366		5,000		5,000 N R		5,000		5,000	
Física	11,241		5,000		5,000 N R		5,000		5,000	
Fisioterapia	11,566		9,150		6,810 P A		5,000		5,000	
Fisioterapia (ME)	8,455		7,960		5,800 N R		5,000		5,000	
Geografía y Gestión del Territorio	5,000	5,000	5,000	5,000	5,000 N R	5,000 N R	5,000	5,000	5,000	5,000
Geología	5,000	5,000	5,000	5,000	5,000 N R	5,000 N R	5,000	5,000	5,000	5,000
Historia	5,296	5,405	5,000	7,200	5,000 N R	5,830 P R	5,000	5,000	6,150	5,000
Historia del Arte	5,000	5,000	7,330	5,000	5,000 N R	7,210 P A	5,000	5,000	5,000	5,000
Historia y Ciencias de la Música	5,260	10,266	6,550		5,000 N R	7,880 P A	5,000		5,000	
Información y Documentación	5,000	5,000	8,680		5,000 N R	5,000 N R	5,000	5,000	5,000	5,000
Ingeniería Civil	5,000	5,000	6,160	6,574	5,000 N R	5,000 N R	5,000	5,000	5,000	5,000
Ingeniería Civil + Administración y Dirección de Empresas	5,643	8,211	5,000		5,000 N R	5,000 N R	5,000		5,000	
Ingeniería de Tecnologías de Telecomunicación	8,306		5,000		5,000 N R		5,000		5,000	
Ingeniería Electrónica Industrial	10,248		7,230		5,000 N R		5,000		5,000	
Ingeniería Informática	8,574		7,320		5,000 N R		5,000		5,000	
Ingeniería Informática (CE)	5,000	5,000	5,000	5,000	5,660 N R		5,000	5,000	5,000	5,000
Ingeniería Informática + Administración y Dirección de Empresas	9,134		7,330		5,000 N R		5,000		5,000	
Ingeniería Informática + Matemáticas	11,947		5,000		5,000 N R		5,000		5,000	
Ingeniería Química	5,000	5,000	5,000	5,000	5,000 N R	5,000 N R	5,000	5,000	5,000	5,000
Lenguas Modernas y sus Literaturas	5,850		7,540		5,000 N R		5,000		5,000	
Literaturas comparadas	5,000	5,000	8,450		5,540 P A		5,000	5,000	5,000	5,000
Logopedia	7,000		7,630		5,000 N R		5,000		5,000	
Marketing e Investigación de Mercados	8,440		5,000		7,050 P R		5,000		5,000	
Matemáticas	10,403		6,350		5,000 N R		5,000		5,000	
Matemáticas + Física	13,271		5,000		5,000 N R		5,000		5,000	
Medicina	12,671		9,060		6,890 P A		5,000		5,000	
Nutrición Humana y Dietética	9,491		8,583		5,350 P A		5,000		5,000	
Nutrición Humana y Dietética + Ciencia y Tecnología de los Alimentos	11,440		7,800		6,050 P A		5,000		5,000	
Odontología	11,886		8,550		6,170 P A		5,000		6,550	
Óptica y Optometría	5,128		6,630		5,000 N R		5,000		5,000	
Pedagogía	6,367		8,080		5,000 N R		5,000		5,000	
Psicología	7,716		8,580		6,130 P A		5,000		5,000	
Química	5,165		5,000		5,000 N R		5,000		5,000	
Relaciones Laborales y Recursos Humanos	5,000	5,000	5,000	5,000	5,000 N R	5,000 N R	5,000	5,000	5,000	5,000
Relaciones Laborales y Recursos Humanos (ME)	5,000	5,000	5,000	5,000	5,000 N R	5,000 N R	5,000	5,000	5,000	5,000
Sociología	5,000	9,117	5,000	5,000	5,000 N R	6,490 N R	5,000	5,000	5,000	5,000
Terapia Ocupacional	9,028		7,576		6,730 P A		5,000		6,350	
Trabajo Social	7,310		7,970		6,130 N A		5,000		5,000	
Traducción e Interpretación (Alemán)	9,787		7,500		6,430 P A		5,000		6,350	
Traducción e Interpretación (Alemán) + Turismo	9,223		5,000		7,240 N R		5,000		5,000	
Traducción e Interpretación (Árabe)	5,320	7,233	5,850		5,930 P A		5,000	5,000	5,000	5,000

GRADO	General		Titulados		Mayores 25		Mayores 40		Mayores 45	
	1ª fase	2ª Fase	1ª fase	2ª Fase	1ª fase	2ª Fase	1ª fase	2ª Fase	1ª fase	2ª Fase
Traducción e Interpretación (Francés)	6,290		5,000		5,750 P R		5,000		5,000	
Traducción e Interpretación (Francés) + Turismo	9,367		5,000		6,580 N R		5,000		5,000	
Traducción e Interpretación (Inglés)	12,500		5,000		5,000 N R		5,000		5,000	
Traducción e Interpretación (Inglés) + Turismo	11,637		7,020		6,340 P R		5,000		5,000	
Turismo	6,640		5,000		5,000 P A		5,000		5,100	

ANEXO 9. GRADO. TOTAL MATRICULADOS ALUMNOS DE NUEVO INGRESO. CURSO 2018/2019
Distribución de alumnos por centros y titulaciones

CENTROS	MATRICULAS OFICIALES
ESCUELAS TÉCNICAS SUPERIORES	
<i>E.T.S. ARQUITECTURA:</i>	155
ARQUITECTURA	155
<i>E.T.S. INGENIERÍA DE LA EDIFICACIÓN:</i>	77
EDIFICACIÓN	77
<i>E.T.S. DE INGENIERÍA DE EDIFICACIÓN – FACULTAD DE CC. EE. Y EMPRESARIALES</i>	16
EDIFICACIÓN y ADMINISTRACIÓN y DIRECCIÓN DE EMPRESAS	16
<i>E.T.S. INGENIERÍA DE CAMINOS, CANALES Y PUERTOS:</i>	139
INGENIERÍA CIVIL	139
<i>E.T.S. DE INGENIERÍA DE CAMINOS, CANALES Y PUERTOS – FACULTAD CC.EE. Y EMP.</i>	21
INGENIERÍA CIVIL y ADMINISTRACIÓN y DIRECCIÓN DE EMPRESAS	21
<i>E.T.S. INGENIERÍAS INFORMÁTICA Y DE TELECOMUNICACIÓN:</i>	366
INGENIERIA INFORMÁTICA	262
INGENIERÍA DE TECNOLOGÍAS DE TELECOMUNICACIÓN	104
<i>E.T.S. INGENIERÍAS INFORMÁTICA Y DE TELECOMUNICACIÓN – FACULTAD CIENCIAS:</i>	51
INGENIERÍA INFORMÁTICA y MATEMÁTICAS	51
<i>E.T.S. INGENIERÍAS INFORMÁTICA Y DE TELECOM. – FACULTAD CC.EE. Y EMP.:</i>	40
INGENIERÍA INFORMÁTICA y ADMINISTRACION Y DIRECCION DE EMPRESAS	40
FACULTADES	
<i>FACULTAD DE BELLAS ARTES:</i>	293
BELLAS ARTES	242
CONSERVACIÓN DE BIENES CULTURALES	51
<i>FACULTAD DE CIENCIAS:</i>	1.154
BIOLOGIA	199
BIOQUÍMICA	55
BIOTECNOLOGÍA	51
CIENCIAS AMBIENTALES	126
ESTADISTICA	61
FÍSICA	131
GEOLOGÍA	34
INGENIERÍA ELECTRÓNICA INDUSTRIAL	66
INGENIERÍA QUÍMICA	95
MATEMÁTICAS	102
MATEMÁTICAS + FÍSICA	22
ÓPTICA Y OPTOMETRÍA	121
QUÍMICA	91
<i>FACULTAD DE CIENCIAS DEL DEPORTE:</i>	191
CIENCIAS DE LA ACTIVIDAD FÍSICA Y DEL DEPORTE	191
<i>FACULTAD DE CIENCIAS DE LA EDUCACIÓN:</i>	1.186
EDUCACIÓN INFANTIL	332
EDUCACIÓN PRIMARIA	510
EDUCACIÓN PRIMARIA (BILINGÜE)	70
EDUCACIÓN SOCIAL	137
PEDAGOGÍA	137
<i>FACULTAD DE CIENCIAS DE LA EDUCACIÓN - FACULTAD DE FILOSOFIA Y LETRAS</i>	22
EDUCACIÓN PRIMARIA Y ESTUDIOS FRANCESES	11
EDUCACIÓN PRIMARIA Y ESTUDIOS INGLESES	11
<i>FACULTAD DE CIENCIAS DE LA SALUD:</i>	334
ENFERMERÍA	204
FISIOTERAPIA	62
TERAPIA OCUPACIONAL	68
<i>FACULTAD DE CIENCIAS ECONÓMICAS Y EMPRESARIALES:</i>	831
ADMON. Y DIRECCIÓN DE EMPRESAS	219
ECONOMÍA	230
FINANZAS Y CONTABILIDAD	128
MARKETING E INVESTIGACIÓN DE MERCADOS	137
TURISMO	117
<i>FACULTAD DE CIENCIAS ECONÓMICAS Y EMPRESARIALES – FACULTAD DE DERECHO:</i>	136
ADMON. Y DIRECCIÓN DE EMPRESAS y DERECHO	136
<i>FACULTAD DE CIENCIAS POLÍTICAS Y SOCIOLOGÍA:</i>	307
CIENCIAS POLÍTICAS Y DE LA ADMINISTRACIÓN	145

SOCIOLOGÍA	162
FACULTAD DE CIENCIAS POLÍTICAS Y SOCIOLOGÍA – FACULTAD DE DERECHO:	147
CIENCIAS POLÍTICAS Y DE LA ADMINISTRACIÓN Y DERECHO	147
FACULTAD DE CIENCIAS DEL TRABAJO:	93
RELACIONES LABORALES Y RECURSOS HUMANOS	66
FACULTAD DE COMUNICACIÓN Y DOCUMENTACIÓN:	27
INFORMACIÓN Y DOCUMENTACIÓN	581
COMUNICACIÓN AUDIOVISUAL	76
FACULTAD DE DERECHO:	505
CRIMINOLOGÍA	490
DERECHO	62
FACULTAD DE FARMACIA:	319
CIENCIA Y TECNOLOGÍA DE LOS ALIMENTOS	93
FARMACIA	16
NUTRICION HUMANA Y DIETETICA	1.062
NUTRICION HUMANA Y DIETETICA Y CIENCIA Y TECNOLOGIA DE LOS ALIMENTOS	69
FACULTAD DE FILOSOFÍA Y LETRAS:	65
ANTROPOLOGÍA SOCIAL Y CULTURAL	30
ARQUEOLOGÍA	74
ESTUDIOS ÁRABES E ISLÁMICOS	151
ESTUDIOS FRANCESES	27
ESTUDIOS INGLESES	77
FILOGÍA CLÁSICA	81
FILOGÍA HISPÁNICA	20
FILOSOFÍA	155
GEOGRAFÍA Y GESTIÓN DEL TERRITORIO	121
HISTORIA	66
HISTORIA DEL ARTE	79
HISTORIA Y CIENCIAS DE LA MÚSICA	47
LENGUAS MODERNAS Y SUS LITERATURAS	257
LITERATURAS COMPARADAS	257
FACULTAD DE MEDICINA:	88
MEDICINA	88
FACULTAD DE ODONTOLOGÍA:	382
ODONTOLOGÍA	75
FACULTAD DE PSICOLOGÍA:	307
PSICOLOGÍA	265
LOGOPEDIA	265
FACULTAD DE TRABAJO SOCIAL:	188
TRABAJO SOCIAL	188
FACULTAD DE TRADUCCIÓN E INTERPRETACIÓN:	245
TRADUCCIÓN E INTERPRETACIÓN ALEMÁN	33
TRADUCCIÓN E INTERPRETACIÓN FRANCÉS	71
TRADUCCIÓN E INTERPRETACIÓN INGLÉS	106
TRADUCCIÓN E INTERPRETACIÓN ÁRABE	35
FACULTAD DE TRADUCCIÓN E INTERPRETACIÓN – FACULTAD CC.EE. Y EMPRESARIALES	33
TRADUCCIÓN E INTERPRETACIÓN ALEMÁN Y TURISMO	6
TRADUCCIÓN E INTERPRETACIÓN FRANCÉS Y TURISMO	11
TRADUCCIÓN E INTERPRETACIÓN INGLÉS Y TURISMO	16
FACULTAD DE EDUCACIÓN, ECONOMÍA Y TECNOLOGÍA (CEUTA):	243
ADMINISTRACIÓN Y DIRECCIÓN DE EMPRESAS	51
EDUCACIÓN INFANTIL	51
EDUCACIÓN PRIMARIA	61
EDUCACIÓN SOCIAL	51
INGENIERÍA INFORMÁTICA	29
FACULTAD DE EDUCACIÓN Y HUMANIDADES (MELILLA):	178
CIENCIAS DE LA ACTIVIDAD FÍSICA Y EL DEPORTE Y EDUCACIÓN PRIMARIA	66
EDUCACIÓN INFANTIL	30
EDUCACIÓN PRIMARIA	54
EDUCACIÓN SOCIAL	28
FACULTAD DE CIENCIAS SOCIALES (MELILLA):	107
ADMINISTRACIÓN Y DIRECCIÓN DE EMPRESAS	49
ADMINISTRACIÓN Y DIRECCIÓN DE EMPRESAS Y DERECHO	53
RELACIONES LABORALES Y RECURSOS HUMANOS	5
FACULTAD DE ENFERMERÍA (MELILLA):	151
ENFERMERÍA	104



FISIOTERAPIA	47
<i>FACULTAD DE CIENCIAS DE LA SALUD (CEUTA):</i>	139
ENFERMERÍA	139
CENTRO DE MAGISTERIO "LA INMACULADA" :	235
EDUCACIÓN INFANTIL	78
EDUCACIÓN PRIMARIA	157
TOTAL ALUMNOS	10.203

PRODUCCIÓN CIENTÍFICA E IMPACTO DE LA ACTIVIDAD INVESTIGADORA

Fuentes e indicadores empleados

Web of Knowledge de Clarivate Analytics

Consideradas el estándar de medición científica, se han empleado para la recuperación de los trabajos científicos de la Universidad de Granada indexados en las revistas científicas de mayor visibilidad e impacto, es decir, aquellas que forman parte de las bases de datos de la Web of Science™ (WoS): Science Citation Index, Social Science Citation Index, Arts & Humanities Citation Index y Emerging Sources Citation Index. Asimismo para conocer el impacto de las revistas científicas se ha hecho uso del Journal Citation Reports (JCR). En la última década, las bases de datos incluidas en Web of Science habían sido distribuidas por Thomson Reuters, sin embargo, recientemente han sido adquiridas por Clarivate Analytics.

In-Cites de Clarivate Analytics

In-Cites es una suite bibliométrica de evaluación distribuida en suscripción por Clarivate Analytics, permite obtener los indicadores bibliométricos de países e instituciones. Permite la realización de comparativas y la obtención de indicadores normalizados. Se ha hecho uso especialmente del módulo de Organization y Research Áreas, que se han utilizado en este informe para contextualizar la producción científica de la Universidad de Granada a nivel internacional, sobre todo mediante la utilización del indicador de Impacto/Citación Normalizada (Crown). El dataset utilizado en este informe fue actualizado en Julio de 2019 e incluye contenido de la Web of Science™ indexado hasta Junio de 2019. En la nueva versión de Incites se incluye los trabajos indexados en el Emerging Sources Citation Index que en esta edición no se han considerado conjuntamente con la producción en SCI, SSCI y A&HCI por lo que se ofrece un desglose de la producción en dicha base de datos aparte.

Google Scholar Profiles

Google Scholar Profile (GSP) recopila la producción científica de un investigador y la muestra agregada en una página personal con información del número de citas de cada ítem e información sobre el índice h e i10-index del investigador. El investigador una vez dado de alta (asociado a la institución en la que trabaja) puede editar los registros. Metodológicamente se han seleccionado todos aquellos investigadores que se han dado de alta con correo verificado de la Universidad de Granada y han incluido en sus datos la afiliación UGR. Posteriormente se ha verificado que estos investigadores verdaderamente pertenecen a la UGR con el directorio y el portal ugrinvestiga y se han agrupado a un área temática según el departamento

Índice h de los Mejores Investigadores Españoles

La web del grupo DIH ofrece la lista de los más importantes investigadores de distintas áreas científicas y provincias españolas atendiendo a su índice h. Estos valores los obtienen usando Web of Science. La base de datos contiene, en este momento, información sobre 3961 investigadores que trabajan en España, de los cuales 2276 aparecen en los rankings de 157 áreas de investigación. Para este informe se han identificado los investigadores de la Universidad de Granada incluidos en este producto y se han presentado de forma sistemática.

Fuentes internas

Junto a las fuentes mencionadas se ha hecho uso de diferentes bases de datos internas del Vicerrectorado de Investigación y Transferencia que se emplean habitualmente en la gestión de los recursos humanos y las diferentes convocatorias y programas. Especialmente hemos de mencionar la utilización de la plataforma e-proyecta, de la cuál se han extraído los datos relacionados con los proyectos de investigación.

Indicadores

Para complementar los indicadores utilizados se recomienda la lectura del Handbook de In-Cites disponible en: <https://goo.gl/m7mlbx>

- *Número de trabajos citables*

Número de trabajos indexados en la Web of Science considerando las tipologías documentales: artículos, revisiones y cartas. La mayor parte de los indicadores se construyen con las tipologías mencionadas.

- *Número de trabajos indexados en la Web of Science*
Es el número de trabajos publicados en revistas indexadas en la Web of Science considerando todas las tipologías documentales.
- *Número y porcentaje de trabajos indexados en el Primer Cuartil (Q1)*
Es el número o el porcentaje de trabajos citables de la Web of Science, indexados en el primer cuartil de algunas de las categorías del Journal Citation Reports.
- *Impacto Normalizado / Citación Normalizada - Crown*
Se ha empleado el indicador Crown, también conocido como Category Normalized Citation Impact. Este indicador corresponde al número de citas de las publicaciones de la Universidad de Granada durante un período de tiempo comparadas con los promedios mundiales de citas teniendo en cuenta categoría de publicación, tipología documental y año de publicación. Este indicador se presenta como un número decimal que denota la relación del impacto de la Universidad con la media mundial. Por ejemplo, un valor de 0.9 significa que la Universidad se sitúa un 10% por debajo de la media mundial y un 1.2 indica que la universidad recibe una citación superior en un 20% de la media mundial.
- *Índice H*
El índice H fue propuesto para medir el impacto a nivel de autor por el físico Jorge Hirsch (Hirsch, 2005). De acuerdo a Hirsch: el índice h se define como el número aplicado a un investigador que tiene h trabajos que han sido citados al menos h veces. Por ejemplo: Un h= 20 significa que un autor tiene 20 publicaciones que han sido citadas cada una de ellas al menos veinte veces. Su cálculo sólo requiere ordenar los documentos de un investigador en orden descendente del número de citas recibidas, numerándolos, e identificar el punto en que el número de orden coincide con el de citas recibidas por el documento.
- *Número de Documentos en el Top 1%*
Porcentaje de publicaciones en el top 1% de los trabajos científicos más citados a nivel mundial. Se tiene en cuenta categorías, año y tipo documental
- *Número de Documentos en el Top 10%*
Porcentaje de publicaciones en el top 10% de los trabajos científicos más citados a nivel mundial. Se tiene en cuenta categorías, año y tipo documental
- *Highly Cited Papers*
Igual que el Número de Top 10% pero en lugar de las categorías se emplean las disciplinas de los Essential Science Indicators (ESI)
- *Otros indicadores*
Número de Citas recibidas
Promedio de Citas
Trabajos citables firmados con instituciones extranjeras
Trabajos citables firmados con la industria (grandes corporaciones)

Sistemas Clasificatorios

Disciplinas Essential Science Indicators (ESI), sistema clasificatorio empleado por Clarivate Analytics que utiliza 22 disciplinas científicas diferentes. Se ha construido a partir de la agregación de las categorías del Web of Science. Para el análisis de las especialidades se han empleado o bien la categoría Web of Science, en torno a 250, o bien las categorías propias del Journal Citation Reports. Asimismo se ha hecho de la clasificación de la OECD.

Indicadores generales
Tabla 1. Evolución anual de los indicadores de producción científica de la UGR en la base de datos Web of Science de Clarivate Analytics durante 2008-2018

	Nº Trabajos Web of Science	Nº Trabajos Citables	% Trabajos Citables	% Trabajos Citables JCR con IF	Impacto Normalizado Crown
2008	1765	1405	80%	90%	1,09
2009	2091	1568	75%	89%	1,05
2010	2260	1723	76%	90%	1,20
2011	2690	2120	79%	89%	1,15
2012	2865	2428	85%	93%	1,28
2013	3011	2424	81%	87%	1,15
2014	3129	2570	82%	91%	1,42
2015	3233	2666	82%	92%	1,23
2016	3390	2772	82%	91%	1,55
2017	3356	2675	80%	89%	1,20
2018	3232	2825	87%	91%	1,38
Total	31022	25176	81%	90%	1,24

Tabla 2. Número y porcentaje de trabajos citables en revistas Web of Science distribuidos según cuartil de publicación del JCR durante 2008-2018

	Nº y % Trabajos en Q1 JCR	Nº y % Trabajos en Q2 JCR	Nº y % Trabajos en Q3 JCR	Nº y % Trabajos en Q4 JCR
2008	528-43%	364-30%	210-17%	123-10%
2009	678-49%	327-24%	235-17%	143-10%
2010	762-49%	415-26%	224-14%	168-11%
2011	998-52%	455-24%	264-14%	202-11%
2012	1109-52%	508-24%	327-15%	192-9%
2013	1067-49%	534-25%	304-14%	260-12%
2014	1194-52%	534-23%	278-12%	280-12%
2015	1194-48%	620-25%	399-16%	255-10%
2016	1317-53%	596-24%	313-13%	248-10%
2017	1355-49%	620-27%	291-12%	273-12%
2018	1373-54%	639-25%	305-12%	230-9%
Total	11175 - 47%	5412 - 23%	3093 - 13%	2262 - 10%

Tabla 3. Evolución anual del impacto normalizado de la UGR comparado con diferentes zonas geográficas: España, Unión Europea 15 y Estados Unidos

	Impacto Normalizado Crown - UGR	Impacto Normalizado Crown - España	Impacto Normalizado Crown - UE 15	Impacto Normalizado Crown - EEUU
2008	1,08	1,06	1,12	1,36
2009	1,13	1,08	1,13	1,35
2010	1,32	1,11	1,13	1,34
2011	1,21	1,14	1,15	1,34
2012	1,33	1,16	1,16	1,34
2013	1,17	1,17	1,16	1,33
2014	1,41	1,19	1,16	1,31
2015	1,28	1,20	1,17	1,32
2016	1,61	1,23	1,17	1,30
2017	1,24	1,22	1,16	1,29
2018	1,45	1,22	1,15	1,26

Tabla 4. Evolución del porcentaje de trabajos citables Indexados en el primer cuartil -Q1 para la UGR comparado con: España, Unión Europea – 15 y Estados Unidos

	% Trabajos Indexados Primer Cuartil	% Trabajos Indexados Primer Cuartil	% Trabajos Indexados Primer Cuartil	% Trabajos Indexados Primer Cuartil
2008	43%	50%	49%	56%
2009	49%	51%	50%	56%
2010	49%	51%	50%	56%
2011	52%	52%	51%	56%
2012	52%	53%	52%	55%
2013	49%	52%	52%	55%
2014	52%	53%	52%	56%
2015	48%	52%	51%	54%
2016	53%	53%	51%	53%
2017	49%	51%	50%	52%
2018	54%	53%	50%	52%

Tabla 5. Evolución de los indicadores bibliométricos de colaboración científica de la UGR reflejado en la firma de publicaciones científicas Web of Science

	Número Colaboraciones Internacionales	Porcentaje de Colaboraciones Internacionales	Porcentaje de Colaboraciones Con la Industria
2008	549	39,07%	1,00%
2009	603	38,46%	0,96%
2010	717	41,61%	0,93%
2011	960	45,28%	1,84%
2012	1107	45,59%	1,03%
2013	1079	44,51%	1,24%
2014	1221	47,51%	0,86%
2015	1329	49,85%	0,71%
2016	1496	53,97%	0,58%
2017	1469	54,92%	1,01%
2018	1559	55,19%	0,57%

Tabla 6. Ranking de las instituciones colaboradoras de la UGR durante el quinquenio 2013-2017 según el número de trabajos indexados en la Web of Science firmados conjuntamente

Institución Colaboradora	País	Nº trabajos con UGR	Impacto Normalizado Conjunto	Número de citas	Tipo de Institución colaboradora
Consejo Superior de Investigaciones Científicas (CSIC)	Spain	2,102	2.78	61724	Instituto
Centre National de la Recherche Scientifique (CNRS)	France	1,056	4.5	53037	Instituto
Universite Paris Saclay (ComUE)	France	884	5.09	51265	Académica
Universite Paris Saclay	France	873	5.14	51098	Académica
Universidad de London	England	856	5.34	50531	Académica
Helmholtz Association	Germany	812	3.97	30875	Instituto
Universite Paris Sud - Paris 11	France	802	5.2	48944	Académica
Universidad de Cambridge	England	802	5.37	43713	Académica
Max Planck Society	Germany	798	5.63	50693	Instituto
CIBER - Centro de Investigación Biomédica en Red	Spain	797	1.45	7251	Instituto
Universidad de California System	Usa	788	5.69	50331	Académica
Universidad de Oxford	England	774	5.62	48386	Académica
Sorbonne Universite	France	750	5.7	49447	Académica
Istituto Nazionale di Fisica Nucleare	Italy	744	5.62	49032	Instituto
Universidad de Oslo	Norway	742	4.84	38243	Académica
University College London	England	736	5.86	4832	Académica
United States Department of Energy (DOE)	Usa	720	5.83	49195	Gobierno
Universidad de Valencia	Spain	719	2.97	19516	Académica
Universidad de Copenhagen	Denmark	711	6.06	48405	Académica
Universidad de Milan	Italy	705	4.94	38682	Académica
Communaute Universite Grenoble Alpes	France	700	4.9	38602	Académica
Universite Grenoble Alpes (UGA)	France	698	4.91	38587	Académica

<i>Institución Colaboradora</i>	<i>País</i>	<i>Nº trabajos con UGR</i>	<i>Impacto Normalizado Conjunto</i>	<i>Número de citas</i>	<i>Tipo de Institución colaboradora</i>
CNRS - National Institute of Nuclear and Particle Physics	France	698	5.86	48461	Instituto
Universidad Autónoma de Madrid	Spain	692	3.1	19132	Académica
Universite Sorbonne Paris Cite-USPC (ComUE)	France	691	5.97	49187	Académica
CEA	France	685	5.86	46701	Instituto
Universidad Autónoma de Barcelona	Spain	678	3.99	27494	Académica
Universidad de Naples Federico II	Italy	671	3.35	19669	Académica
Sapienza University Rome	Italy	669	4.98	37405	Académica
Universidad de Rome Tor Vergata	Italy	667	5.86	42221	Académica
Institut National Polytechnique de Grenoble	France	666	4.98	37641	Académica
Radboud University Nijmegen	Netherlands	663	5.17	38428	Académica
Universidad de Toronto	Canadá	657	5.37	38141	Académica
Russian Academy of Sciences	Russia	655	6.13	47113	Academia
Universidade de Lisboa	Portugal	652	3.27	18669	Académica
Universidad de Paris Diderot	France	652	6.23	48842	Académica
Universidad de Manchester	England	652	5.15	37885	Académica
Universidad de Geneva	Switzerland	650	5.09	37649	Académica
Universidad de California Berkeley	Usa	647	6.22	47317	Académica
Universidad de Athens	Greece	641	3.24	17897	Académica
Universidad de Illinois System	Usa	641	6.2	46204	Académica
Universidad de British Columbia	Canadá	640	6.4	47042	Académica
Polish Academy of Sciences	Poland	639	4.29	26266	Instituto
Universidad de Chicago	Usa	637	5.52	36617	Académica
Universidade de Sao Paulo	Brazil	637	3.26	18783	Académica
Harvard University	Usa	634	3.65	19797	Académica
Lawrence Berkeley National Laboratory	Usa	631	6.34	47147	Gobierno
Universidad de Illinois Urbana-Champaign	Usa	627	6.18	45721	Académica
Niels Bohr Institute	Denmark	622	6.3	46884	Instituto
Ruprecht Karls University Heidelberg	Germany	621	5.68	32016	Académica

Tabla 7. Evolución de la producción científica de la UGR en otras bases de datos secundarias de Web of Science Core Collection de Clarivate Analytics

Base de datos consultadas:

- **BKCI-S** - Book Citation Index– Science
- **BKCI-SSH** - Book Citation Index– Social Sciences & Humanities
- **ESCI** - Emerging Sources Citation Index (disponible a partir de 2015)
- **CPCI-S** - Conference Proceedings Citation Index- Science
- **CPCI-SSH** - Conference Proceedings Citation Index- Social Science & Humanities

	<i>BKCI-S Capítulos de libros</i>	<i>BKCI-SSH Capítulos de libros</i>	<i>ESCI Emerging Sources</i>	<i>CPCI-S Proceedings Papers</i>	<i>CPCI-SSH Proceedings Papers</i>
2008	19	6	255	266	33
2009	27	13	307	359	35
2010	48	15	398	322	82
2011	38	21	406	271	83
2012	37	43	448	195	74
2013	25	35	465	212	67
2014	46	65	515	225	119
2015	60	19	599	270	87
2016	58	43	594	324	111
2017	42	44	656	268	134
2018	62	14	671	194	35
Total	462	318	5314	2906	860

Tabla 8. Evolución de la producción científica y del impacto de la UGR en revistas científica en Acceso Abierto – Ruta Dorada

	Nº Trabajos Citables Web of Science	Publicación en revistas Acceso Abierto – Ruta dorada		Impacto de los trabajos publicados en Acceso Abierto	
		Nº Trabajos Citables	% Trabajos Citables	Impacto Normalizado	% Trabajos Indexados Q1
2008	1405	123	9%	1,06	29,41%
2009	1568	141	9%	1,02	36,96%
2010	1723	181	11%	1,06	27,96%
2011	2120	246	12%	1,31	29,24%
2012	2428	379	16%	1,82	37,01%
2013	2424	382	16%	1,30	36,92%
2014	2570	410	16%	1,27	40,85%
2015	2666	469	18%	1,36	42,32%
2016	2772	540	19%	1,45	44,29%
2017	2675	596	22%	1,15	41,23%
2018	2825	691	24%	1,17	44,06%
Total	25176	4158	17%	1,3	39,86%

Tabla 9. Detalle de las categorías científicas Web of Science y las revistas científicas en la cuáles la Universidad de Granada publica un mayor número de trabajos en Acceso Abierto durante el período 2008-2018

Categoría Web of Science	Nº Trabajos Citables	Revistas Web of Science	Nº Trabajos Citables
PHYSICS, PARTICLES & FIELDS	739	PLOS ONE	342
ASTRONOMY & ASTROPHYSICS	215	JOURNAL OF HIGH ENERGY PHYSICS	282
PHYSICS, NUCLEAR	212	EUROPEAN PHYSICAL JOURNAL C	225
PSYCHOLOGY, MULTIDISCIPLINARY	208	PHYSICS LETTERS B	210
PUBLIC, ENVIR. & OCCUPATIONAL HEALTH	178	SCIENTIFIC REPORTS	134
BIOCHEMISTRY & MOLECULAR BIOLOGY	173	PSICOTHEMA	69
CHEMISTRY, MULTIDISCIPLINARY	147	NUTRIENTS	62
NEUROSCIENCES	131	FRONTIERS IN PSYCHOLOGY	60
SPORT SCIENCES	122	INT. JOURNAL OF MOLECULAR SCIENCES	57
ENVIRONMENTAL SCIENCES	117	ANALES DE PSICOLOGIA	53
NUTRITION & DIETETICS	101	SENSORS	53

Indicadores por especialidades
Tabla 10. Listado de las 22 disciplinas de los Essential Science Indicators (ESI) donde publica la UGR según su impacto normalizado – crown y número de trabajos citables Web of Science durante 2014-2018

Disciplina ESI Essential Science Indicators	Número Trabajos Citables		Impacto Normalizado			
	Quinquenio actual	Quinquenio anterior	Quinquenio actual	Quinquenio Anterior		
	2014-2018	2013-2017	2014-2018	2013-2017		
1	Clinical Medicine	1944	1803	▲	1,15	1,04
2	Physics	1088	1079	▲	3,41	2,57
3	Social Sciences, general	1080	1020	▲	0,98	0,90
4	Chemistry	1030	986	●	0,97	0,97
5	Geosciences	882	870	▼	1,06	1,07
6	Engineering	789	783	▲	1,40	1,15
7	Psychiatry/Psychology	713	704	▲	0,81	0,79
8	Agricultural Sciences	685	672	▲	1,33	1,16
9	Mathematics	649	661	▼	1,05	1,30
10	Environment/Ecology	616	560	●	1,17	1,17
11	Computer Science	531	518	▲	2,27	2,11
12	Biology & Biochemistry	452	446	▲	1,12	0,96
13	Plant & Animal Science	432	435	▲	1,13	1,07
14	Neuroscience & Behavior	346	344	▲	0,83	0,81
15	Pharmacology & Toxicology	327	314	▲	1,17	1,11
16	Space Science	299	292	▲	5,62	> 3
17	Materials Science	259	245	▼	0,81	1,07
18	Molecular Biol & Genetics	251	242	▲	1,43	1,23
19	Economics & Business	244	239	▲	1,64	0,91
20	Microbiology	110	87	▲	0,90	0,63
21	Immunology	90	83	▲	0,92	0,90
22	Multidisciplinary	17	21	▼	0,56	1,70

▲ Señala si durante el quinquenio 2014-2018 el valor del indicador supera el valor que se alcanzó en el quinquenio 2013-2017

▼ Señala si durante el quinquenio 2014-2018 el valor del indicador NO supera el valor que se alcanzó en el quinquenio 2013-2017

Tabla 11. Evolución del número de trabajos citables en Web of Science de la UGR para las 22 categorías de los ESI y el quinquenio 2014-2018

Disciplina ESI	Impacto Normalizado				
	2014	2015	2016	2017	2018
Clinical Medicine	299	369	405	415	456
Physics	219	217	243	206	203
Social Sciences, general	203	216	204	212	245
Chemistry	209	209	213	190	209
Geosciences	183	172	187	157	183
Engineering	164	152	174	147	152
Psychiatry/Psychology	144	138	126	156	149
Agricultural Sciences	118	180	115	134	138
Mathematics	130	154	129	123	113
Environment/Ecology	106	122	101	123	164
Computer Science	94	112	121	88	116
Biology & Biochemistry	94	90	74	100	94
Plant & Animal Science	105	78	74	93	82
Neuroscience & Behavior	69	59	81	69	68
Pharmacology & Toxicology	45	57	81	79	65
Space Science	65	57	90	45	42
Materials Science	51	49	56	45	58
Molecular Biology & Genetics	54	52	44	51	50
Economics & Business	39	48	48	59	50
Microbiology	21	17	21	20	31
Immunology	13	14	25	18	20
Multidisciplinary	1	3	4	6	3

Tabla 12. Evolución del impacto normalizado de la UGR para las 22 categorías de los ESI y el quinquenio 2014-2018

Disciplina ESI	Impacto Normalizado				
	2014	2015	2016	2017	2018
Clinical Medicine	0,85	1,12	1,09	1,14	1,43
Physics	3,15	3,46	4,71	1,88	3,64
Social Sciences, general	0,83	1,01	1,01	0,99	1,05
Chemistry	1,07	0,86	1,02	0,98	0,93
Geosciences	1,12	0,98	1,01	1,00	1,21
Engineering	1,16	1,08	1,03	1,17	2,62
Psychiatry/Psychology	0,80	0,73	0,79	0,91	0,82
Agricultural Sciences	1,21	1,16	1,36	1,54	1,42
Mathematics	1,13	1,15	0,91	1,10	0,94
Environment/Ecology	0,87	1,07	1,36	1,02	1,45
Computer Science	1,90	2,21	2,12	2,74	2,42
Biology & Biochemistry	1,03	0,94	1,03	1,32	1,23
Plant & Animal Science	1,13	1,31	1,07	1,09	1,06
Neuroscience & Behavior	0,77	1,02	0,70	0,85	0,84
Pharmacology & Toxicology	1,04	0,96	1,03	1,12	1,68
Space Science	9,25	2,03	8,41	2,38	2,32
Materials Science	0,64	0,75	0,84	1,08	0,77
Molecular Biology & Genetics	1,09	0,99	0,88	1,38	2,81
Economics & Business	1,13	1,28	1,29	1,40	2,98
Microbiology	0,76	0,76	0,54	0,69	1,45
Immunology	0,68	0,52	1,24	1,20	0,70
Multidisciplinary	0,41	0,58	0,83	0,68	---

Tabla 13. Indicadores bibliométricos para las categorías Web of Science más relevantes de la UGR de Ciencia y Tecnología durante 2014-2018

Ciencia y Tecnología	Nº Trabajos Web of Science	Impacto Normalizado Crown	Porcentaje Colaboración Internacional	Porcentaje Primer Cuartil
PHYSICS, PARTICLES & FIELDS	657	3.55	91.78%	71.76%
ENVIRONMENTAL SCIENCES	570	1.09	53.16%	54.21%
NUTRITION & DIETETICS	557	0.99	50.99%	37.82%
ASTRONOMY & ASTROPHYSICS	555	4.35	90.27%	82.18%
MATHEMATICS	480	1.30	54.58%	46.80%
COMPUTER SCIENCE, ARTIFICIAL INTELLIGENCE	467	2.13	59.53%	62.47%
BIOCHEMISTRY & MOLECULAR BIOLOGY	462	0.97	55.41%	27.53%
GEOSCIENCES, MULTIDISCIPLINARY	409	1.14	68.95%	47.55%
MATHEMATICS, APPLIED	401	1.05	45.89%	35.28%
FOOD SCIENCE & TECHNOLOGY	382	1.58	43.19%	69.48%
CHEMISTRY, MULTIDISCIPLINARY	367	0.77	54.77%	39.18%
MATERIALS SCIENCE, MULTIDISCIPLINARY	360	0.73	50.00%	61.52%
PHARMACOLOGY & PHARMACY	346	1.06	41.04%	38.73%
PUBLIC, ENVIRO. & OCCUPATIONAL HEALTH	333	1.18	56.16%	42.72%
CHEMISTRY, PHYSICAL	324	0.66	54.32%	31.31%
NEUROSCIENCES	314	1.00	53.5%	26.02%
ENGINEERING, ELECTRICAL & ELECTRONIC	311	1.59	55.63%	45.39%
SPORT SCIENCES	304	1.17	52.3%	33.45%
COMPUTER SCIENCE, INTERD. APPLICATIONS	276	1.16	46.38%	38.00%
CHEMISTRY, ANALYTICAL	272	1.09	33.46%	52.06%
DENTISTRY, ORAL SURGERY & MEDICINE	268	1.57	57.09%	58.57%
PSYCHOLOGY, MULTIDISCIPLINARY	252	0.86	38.49%	15.26%
ONCOLOGY	240	1.12	57.92%	52.71%
ECOLOGY	228	1.19	65.35%	39.08%
GEOCHEMISTRY & GEOPHYSICS	225	1.09	81.78%	41.98%
COMPUTER SCIENCE, INFORMATION SYSTEMS	201	2.13	49.25%	59.07%
ENGINEERING, CHEMICAL	200	0.94	40.00%	60.21%
ENGINEERING, CIVIL	185	1.02	32.43%	72.28%
PHYSICS, NUCLEAR	183	6.82	86.89%	47.24%
PHYSICS, MULTIDISCIPLINARY	182	2.14	68.68%	59.2%
BIOTECHNOLOGY & APPLIED MICROBIOLOGY	180	1.04	50.56%	39.41%
GENETICS & HEREDITY	176	1.77	71.02%	38.51%
PLANT SCIENCES	175	1.11	49.71%	48.80%
PSYCHIATRY	170	1.37	60.00%	41.72%
STATISTICS & PROBABILITY	170	1.00	47.06%	44.37%

<i>Ciencia y Tecnología</i>	<i>Nº Trabajos Web of Science</i>	<i>Impacto Normalizado Crown</i>	<i>Porcentaje Colaboración Internacional</i>	<i>Porcentaje Primer Cuartil</i>
ENGINEERING, ENVIRONMENTAL	167	0.85	35.33%	58.79%
MICROBIOLOGY	164	1.09	45.12%	34.75%
CHEMISTRY, APPLIED	155	1.23	43.23%	67.97%
INSTRUMENTS & INSTRUMENTATION	155	1.12	49.68%	57.14%
PHYSICS, APPLIED	154	0.77	59.74%	38.89%
PSYCHOLOGY EXPERIMENTAL	142	0.81	47.18%	22.96%
CELL BIOLOGY	141	1.00	51.77%	31.93%
WATER RESOURCES	139	0.94	38.13%	50.38%
BIOCHEMICAL RESEARCH METHODS	138	1.17	43.48%	37.9%
MINERALOGY	138	1.15	73.19%	65.19%
PSYCHOLOGY	136	0.61	40.44%	20.66%
COMPUTER SCIENCE, THEORY & METHODS	134	2.69	49.25%	62.93%
METEOROLOGY & ATMOSPHERIC SCIENCES	133	1.29	73.68%	62.2%
GEOLOGY	127	1.15	69.29%	45.87%
ENDOCRINOLOGY & METABOLISM	126	1.12	50.00%	33.93%
ENGINEERING, BIOMEDICAL	126	1.34	57.94%	55.93%
CHEMISTRY, INORGANIC & NUCLEAR	124	1.52	57.26%	73.55%

Tabla 14. Indicadores bibliométricos para las categorías Web of Science más relevantes de la UGR de Sociales y Humanidades durante 2014-2018

<i>Ciencias Sociales y Humanidades</i>	<i>Número Trabajos Web of Science</i>	<i>Impacto Normalizado Crown</i>	<i>Porcentaje Colaboración Internacional</i>	<i>Porcentaje Primer Cuartil</i>
EDUCATION & EDUCATIONAL RESEARCH	196	0,94	28,57%	15,00%
INFORMATION SCIENCE & LIBRARY SCIENCE	182	1,37	29,67%	42,13%
ECONOMICS	154	0,99	43,51%	34,31%
MANAGEMENT	132	2,27	40,91%	37,61%
LANGUAGE & LINGUISTICS	113	0,81	18,58%	---
LINGUISTICS	111	0,65	22,52%	11,54%
BUSINESS	105	1,60	37,14%	19,32%
SOCIAL SCIENCES, INTERDISCIPLINARY	102	1,69	33,33%	48,91%
HISTORY	94	1,36	12,77%	8,33%
ARCHAEOLOGY	74	1,12	43,24%	---
ANTHROPOLOGY	58	1,19	56,90%	35,19%
PSYCHOLOGY SOCIAL	57	1,08	49,12%	7,27%
GEOGRAPHY	52	0,95	19,23%	27,66%
SOCIOLOGY	51	0,88	17,65%	23,53%
COMMUNICATION	48	0,90	14,58%	41,67%
PHILOSOPHY	46	0,79	8,70%	---
POLITICAL SCIENCE	45	1,21	6,67%	9,68%
ART	43	2,19	9,30%	---
HOSPITALITY LEISURE SPORT & TOURISM	40	1,27	37,50%	48,72%
PUBLIC ADMINISTRATION	40	1,56	5,00%	9,09%
LAW	38	0,99	5,26%	36,84%
HUMANITIES, MULTIDISCIPLINARY	36	1,00	---	---
ERGONOMICS	33	1,50	39,39%	71,43%
LITERATURE, ROMANCE	33	1,17	3,03%	---
LITERARY THEORY & CRITICISM	31	1,84	---	---
HISTORY & PHILOSOPHY OF SCIENCE	29	0,71	24,14%	35,71%
LITERATURE	28	2,81	7,14%	---
RELIGION	27	0,22	---	---
MEDIEVAL & RENAISSANCE STUDIES	26	1,37	7,69%	---
PSYCHOLOGY, EDUCATIONAL	26	0,62	34,62%	7,69%
URBAN STUDIES	26	1,88	38,46%	47,37%
SOCIAL SC., MATHEMATICAL METHODS	25	0,54	68,00%	33,33%
WOMEN'S STUDIES	25	1,13	28,00%	41,18%
MUSIC	22	1,80	18,18%	---
FILM, RADIO, TELEVISION	21	0,59	4,76%	---
SOCIAL ISSUES	21	1,92	33,33%	42,86%
EDUCATION, SCIENTIFIC DISCIPLINES	19	0,70	15,79%	6,25%
BUSINESS, FINANCE	18	1,14	50,00%	33,33%
CRIMINOLOGY & PENOLOGY	17	0,94	52,94%	36,36%
CLASSICS	16	0,28	---	---

<i>Ciencias Sociales y Humanidades</i>	<i>Número Trabajos Web of Science</i>	<i>Impacto Normalizado Crown</i>	<i>Porcentaje Colaboración Internacional</i>	<i>Porcentaje Primer Cuartil</i>
AREA STUDIES	15	0,18	40,00%	---
SOCIAL WORK	12	0,73	8,33%	25,00%
ARCHITECTURE	11	4,49	54,55%	---
EDUCATION, SPECIAL	11	1,10	27,27%	54,55%
FAMILY STUDIES	11	1,40	36,36%	36,36%
SOCIAL SCIENCES, BIOMEDICAL	11	0,99	54,55%	57,14%
LOGIC	10	2,50	40,00%	---
CULTURAL STUDIES	9	0,07	22,22%	33,33%
ETHICS	9	2,46	33,33%	66,67%

Indicadores comparados
■ Comparativa general
Tabla 15. Indicadores bibliométricos de las universidades españolas a partir de sus trabajos citables indexados en Web of Science en el quinquenio 2014-2018

Incluida en el ARWU	Universidad Andaluza	Nombre Universidad	Nº Trabajos citables Web of Science	Impacto Normalizado Crown	Porcentaje Colaboración internacional	Porcentaje Primer Cuartil
ARWU		Universidad de Barcelona	29205	1,62	56,82%	58,12%
ARWU		Universidad Autónoma de Barcelona	21039	1,45	55,41%	56,66%
ARWU		Universidad Complutense de Madrid	16002	1,16	46,13%	51,76%
ARWU		Universidad de Valencia	14782	1,53	52,62%	53,63%
ARWU	Andalucía	Universidad de Granada	13508	1,40	52,37%	51,33%
ARWU		Universidad Autónoma de Madrid	13044	1,58	56,89%	59,20%
ARWU		Universidad del País Vasco	12563	1,18	52,55%	57,03%
	Andalucía	Universidad de Sevilla	11133	1,09	42,86%	52,50%
		Universidad de Zaragoza	8976	1,11	48,99%	54,22%
ARWU		Universidad Politécnica de Valencia	8840	1,07	46,69%	55,32%
		Universidad Politécnica de Cataluña	8699	1,09	53,43%	55,23%
		Universidad Politécnica de Madrid	8448	1,02	46,11%	51,41%
ARWU		Universidad de Santiago de Compostela	8081	1,22	52,82%	53,91%
		Universidad de Oviedo	6993	1,48	48,21%	55,06%
ARWU		Universidad Pompeu Fabra	6533	1,86	62,85%	63,76%
		Universidad Rovira i Virgili	5729	1,34	48,58%	60,49%
	Andalucía	Universidad de Málaga	5710	1,08	41,79%	49,67%
		Universidad de Murcia	5675	1,04	44,58%	44,59%
		Universidad de la Laguna	5592	1,52	60,94%	62,23%
		Universidad de Castilla-La Mancha	5451	1,03	44,27%	52,08%
		Universidad de Salamanca	5155	1,25	45,41%	49,11%
		Universidad de Navarra	4986	1,49	45,99%	54,18%
		Universidad de Vigo	4978	1,08	50,42%	51,27%
	Andalucía	Universidad de Córdoba	4663	1,10	47,99%	57,28%
		Universidad de Alicante	4474	0,97	42,18%	44,83%
		Universidad de Valladolid	4341	0,92	42,48%	49,13%
		Universidad Carlos III de Madrid	4202	0,99	51,76%	51,90%
		Universidad de Girona	4138	1,35	48,74%	56,67%
		Universidad de Alcalá	4045	1,14	45,93%	49,61%
		Universidad de La Coruña	3838	1,09	38,30%	47,19%
		Universidad de Cantabria	3818	1,83	52,88	58,67%
		Universidad de Extremadura	3643	1,27	41,23%	45,36%
		Universidad de las Islas Baleares	3558	1,72	58,91%	56,33%
		Universidad Jaume I	3446	1,22	45,50%	53,75%
		Universidad Rey Juan Carlos	3305	1,06	43,21%	48,78%
	Andalucía	Universidad de Cádiz	3293	1,07	40,69%	47,13%
		Universidad Miguel Hernández de Elche	3208	1,13	41,55%	50,05%
	Andalucía	Universidad de Jaén	2701	1,01	40,10%	45,59%
		Universidad de Lleida	2519	1,20	45,26%	57,99%
		Universidad de Las Palmas	2479	1,16	39,21%	43,84%
	Andalucía	Universidad de Almería	2393	0,92	41,54%	43,51%
		Universidad Pablo de Olavide	2391	1,26	46,30%	50,89%
		UNED	2271	1,07	32,63%	39,88%
		Universidad de León	2210	0,99	39,55%	43,48%
		Universidad Pública de Navarra	2084	1,02	43,71%	50,63%
	Andalucía	Universidad de Huelva	1693	0,96	42,59%	52,08%
		Universidad Ramon Llull	1587	1,48	58,16%	54,58%
		Universidad Politécnica de Cartagena	1501	0,90	37,77%	52,53%
		Universidad de La Rioja	1326	1,14	40,95%	55,20%

Tabla 16. Comparativa de la evolución del impacto Normalizado – Crown de web of science para las principales universidades Españolas

Incluida ARWU	Univ. Andaluza	Universidad	2014	2015	2016	2017	2018
ARWU		Universidad CEU Cardenal Herrera	0,88	0,78	5,57	4,74	1,05
		IE University	1,61	4,81	1,07	1,37	0,81
		Universidad Pompeu Fabra	2,00	2,14	1,85	1,81	1,55
ARWU		Universidad de Cantabria	2,31	1,68	1,95	1,52	1,73
		Universidad de las Islas Baleares	1,35	1,26	2,42	2,17	1,35
		Universidad de Barcelona	1,41	1,68	1,60	1,67	1,73
		Universidad Autónoma de Madrid	1,50	1,60	1,64	1,60	1,55
ARWU		Universidad de Valencia	1,39	1,35	1,61	1,78	1,52
		Universidad de la Laguna	1,68	1,34	1,94	1,42	1,22
ARWU		Universidad de Navarra	1,33	1,41	1,79	1,53	1,41
ARWU		Universidad de Oviedo	1,74	1,40	1,72	1,29	1,27
		Universidad Ramon Llull	1,57	1,44	1,40	1,71	1,22
		Universidad Autónoma de Barcelona	1,38	1,41	1,49	1,42	1,53
ARWU	Andalucía	Universidad de Granada	1,41	1,28	1,61	1,24	1,45
		Universidad de Girona	1,27	1,47	1,34	1,35	1,34
ARWU		Universidad de Madrid	0,93	1,00	1,12	1,29	1,84
		Universidad Rovira i Virgili	1,42	1,34	1,27	1,37	1,32
		Universidad de Extremadura	1,00	1,83	1,50	0,87	1,18
		Universidad Pablo de Olavide	1,00	1,02	1,49	1,11	1,63
ARWU		Universidad de Salamanca	1,63	1,30	1,22	1,01	1,10

Tabla 17. Comparativa de la evolución del % de trabajos citables indexados Web of Science en colaboración internacional de las principales universidades españolas

Incluida ARWU	Univ. Andaluza	Universidad	2014	2015	2016	2017	2018
ARWU		Universidad de Barcelona	51,85%	54,05%	57,10%	59,13%	61,34%
ARWU		Universidad Autónoma de Barcelona	50,12%	50,78%	57,67%	57,51%	59,51%
ARWU		Universidad Complutense de Madrid	43,04%	45,65%	46,26%	47,44%	48,04%
ARWU		Universidad de Valencia	52,17%	48,16%	52,95%	53,30%	56,02%
ARWU	Andalucía	Universidad de Granada	47,51%	49,85%	53,97%	54,92%	55,19%
ARWU		Universidad Autónoma de Madrid	53,41%	56,14%	58,73%	58,54%	57,31%
ARWU		Universidad del País Vasco	49,40%	49,46%	54,55%	52,88%	55,89%
	Andalucía	Universidad de Sevilla	38,71%	40,03%	44,78%	45,02%	45,07%
		Universidad de Zaragoza	46,70%	45,35%	49,22%	50,65%	52,91%
ARWU		Universidad Politécnica de Valencia	43,38%	44,12%	47,63%	49,39%	48,35%
		Universidad Politécnica de Cataluña	49,80%	52,58%	54,37%	56,59%	53,91%
		Universidad Politécnica de Madrid	41,83%	46,22%	45,51%	47,05%	49,46%
ARWU		Universidad de Santiago De Compostela	51,70%	52,69%	55,72%	53,88%	50,15%
		Universidad de Oviedo	43,76%	45,68%	50,45%	49,76%	50,61%
ARWU		Universidad Pompeu Fabra	59,93%	58,09%	65,25%	64,19%	66,10%
		Universidad Rovira i Virgili	43,68%	45,84%	48,45%	51,16%	53,35%
	Andalucía	Universidad de Málaga	38,25%	41,48%	41,49%	43,10%	44,03%
		Universidad de Murcia	37,49%	42,49%	44,29%	47,02%	51,07%
		Universidad de la Laguna	56,07%	59,44%	63,72%	63,23%	61,86%
		Universidad de Castilla-La Mancha	40,14%	44,08%	43,99%	46,67%	45,96%

Tabla 18. Comparativa de la evolución de porcentaje de trabajos en primer cuartil de las principales universidades españolas

Incluida ARWU	Univ. Andaluza	Universidad	2014	2015	2016	2017	2018
ARWU		Universidad de Barcelona	59,79%	58,87%	57,04%	58,44%	56,63%
ARWU		Universidad Autónoma de Barcelona	56,61%	55,25%	57,76%	56,44%	57,09%
ARWU		Universidad Complutense de Madrid	52,77%	52,20%	52,47%	49,61%	51,85%
ARWU		Universidad de Valencia	55,29%	51,54%	55,32%	53,16%	52,97%
ARWU	Andalucía	Universidad de Granada	52,23%	48,38%	53,23%	48,75%	53,91%
ARWU		Universidad Autónoma de Madrid	60,95%	57,66%	60,17%	58,23%	59,04%
ARWU		Universidad del País Vasco	60,41%	56,30%	54,33%	54,69%	59,38%
	Andalucía	Universidad de Sevilla	53,95%	52,69%	52,51%	52,37%	51,23%
		Universidad de Zaragoza	58,54%	53,54%	53,98%	50,56%	54,34%
ARWU		Universidad Politécnica de Valencia	55,07%	54,02%	54,78%	57,79%	54,94%
		Universidad Politécnica de Cataluña	53,28%	56,06%	56,72%	53,13%	56,82%
		Universidad Politécnica de Madrid	51,49%	48,56%	51,60%	48,88%	56%
ARWU		Universidad de Santiago DCompostela	57,65%	51,32%	56,50%	51,62%	52,58%
		Universidad de Oviedo	54,16%	54,76%	55,92%	53,50%	56,82%
ARWU		Universidad Pompeu Fabra	65,36%	64,59%	61,63%	64,13%	63,38%
		Universidad Rovira i Virgili	63,56%	61,49%	56,88%	59,42%	61,38%
	Andalucía	Universidad de Málaga	47,50%	52,01%	52,37%	47,29%	49,29%
		Universidad de Murcia	44,87%	46,59%	43,46%	46,85%	41,36%
		Universidad de la Laguna	62,30%	65,19%	60,15%	59,92%	63,72%
		Universidad de Castilla-La Mancha	49,51%	50,16%	53,58%	48,94%	57,23%

■ Comparativa por áreas

Tabla 19. Índice de Hirsch – H Index de las principales universidades españolas a nivel general y por grandes áreas científicas para el quinquenio 2014-2018

GENERAL	CIENCIAS NATURALES	INGENIERÍA
Barcelona 171	Aut Madrid 119	País Vasco 61
Aut Madrid 132	Barcelona 117	Barcelona 59
Valencia 131	Aut Barcelona 110	Pol Cataluña 57
Aut Barcelona 130	Valencia 109	Valencia 56
Granada 111	Granada 106	Aut Barcelona 55
Pompeu Fabra 104	La Laguna 95	Aut Madrid 53
Oviedo 101	Oviedo 92	Pol Valencia 50
La Laguna 97	Pompeu Fabra 89	Sevilla 50
Complutense Madrid 96	País Vasco 83	Zaragoza 47
Cantabria 94	Cantabria 83	Complutense Madrid 45
País Vasco 89	Complutense Madrid 81	Jaume I 45
Rovira i Virgili 86	Santiago 78	Pol Madrid 44
Santiago 84	Rovira i Virgili 77	Granada 43
Navarra 82	Pol Valencia 69	Rovira i Virgili 43
Sevilla 78	Islas Baleares 64	Oviedo 42
Zaragoza 78	Zaragoza 62	Santiago 42
Salamanca 78	Salamanca 62	Málaga 42
Pol Valencia 74	Pol Cataluña 60	Vigo 41

CIENCIAS SALUD		CIENCIAS SOCIALES		HUMANIDADES	
Barcelona	148	Barcelona	37	Barcelona	15
Aut Barcelona	96	Aut Barcelona	35	País Vasco	15
Valencia	82	Complutense Madrid	33	Aut Barcelona	12
Navarra	74	Aut Madrid	33	Complutense Madrid	11
Complutense Madrid	67	Pompeu Fabra	32	Valencia	11
Aut Madrid	67	Granada	31	Granada	10
Pompeu Fabra	67	Sevilla	29	Rovira i Virgili	10
País Vasco	51	Carlos III de Madrid	28	Sevilla	9
Salamanca	51	Valencia	27	Pompeu Fabra	9
Granada	50	Ramon Llull	27	La Laguna	9
Sevilla	50	Oviedo	26	Cantabria	9
Rovira i Virgili	50	Pol Valencia	26	Navarra	8
Zaragoza	47	Rovira i Virgili	26	Santiago	8
Santiago	44	País Vasco	24	Zaragoza	8
Málaga	44	Pol Madrid	24	Salamanca	8
Oviedo	43	ESADE	24	Murcia	8
Murcia	42	Zaragoza	23	Jaume I	8
Girona	42	UNED	22	Lleida	8

Tabla 20. Indicadores bibliométricos de las universidades españolas en Web of Science para la categoría OECD de Ciencias Naturales durante 2014-2018

<i>Ciencias Naturales</i>	<i>Trabajos Citables Web of Science</i>	<i>Impacto Normalizado Crown</i>	<i>Porcentaje Trabajos Colaboración Internacional</i>
Universidad de Barcelona	12389	1,59	64,72%
Universidad Autónoma de Barcelona	10085	1,60	66,45%
Universidad de Valencia	8151	1,63	64,43%
Universidad Complutense de Madrid	8008	1,18	55,84%
Universidad Autónoma de Madrid	7948	1,83	66,36%
Universidad de País Vasco	7737	1,27	61,24%
Universidad de Granada	7205	1,76	60,68%
Universidad de Sevilla	5889	1,05	50,74%
Universidad Politécnica de Cataluña	5460	1,07	56,59%
Universidad Politécnica de Valencia	5424	1,08	50,24%
Universidad de Zaragoza	4884	1,06	54,01%
Universidad de Santiago de Compostela	4671	1,33	62,02%
Universidad Politécnica de Madrid	4633	1,00	49,75%
Universidad de Oviedo	3949	1,87	56,93%
Universidad de la Laguna	3671	2,14	74,34%
Universidad Rovira i Virgili	3475	1,49	53,96%
Universidad Pompeu Fabra	3056	1,96	69,67%
Universidad de Vigo	3025	1,16	56,33%
Universidad de Castilla-La Mancha	2862	1,06	49,16%
Universidad de Málaga	2758	1,06	51,16%

Tabla 21. Indicadores bibliométricos de las universidades españolas en Web of Science para la categoría OECD de Ingeniería durante 2014-2018

<i>Ingeniería</i>	<i>Trabajos Citables Web of Science</i>	<i>Impacto Normalizado Crown</i>	<i>Porcentaje Trabajos Colaboración Internacional</i>
Universidad Politécnica de Cataluña	4956	1,00	39,60%
Universidad Politécnica de Valencia	4262	1,00	57,42%
Universidad Politécnica de Madrid	4121	0,81	54,02%
Universidad del País Vasco	3457	1,21	50,40%
Universidad de Sevilla	3328	1,18	46,31%
Universidad Autónoma de Barcelona	3031	1,18	43,54%
Universidad de Barcelona	2708	1,21	43,88%
Universidad de Zaragoza	2656	1,09	46,93%
Universidad Complutense de Madrid	2591	1,00	47,30%
Universidad de Granada	2482	1,17	49,97%
Universidad de Valencia	2259	1,38	52,42%
Universidad Autónoma de Madrid	2027	1,35	58,36%
Universidad Carlos III de Madrid	1783	0,93	45,27%
Universidad de Oviedo	1709	1,09	44,22%
Universidad de Castilla-La Mancha	1653	1,09	45,85%
Universidad de Vigo	1628	1,20	52,07%
Universidad de Santiago de Compostela	1573	1,04	48,77%
Universidad Rovira i Virgili	1496	1,28	39,61%
Universidad de Málaga	1407	1,06	52,64%
Universidad de Valladolid	1278	0,96	35,64%

Tabla 22. Indicadores bibliométricos de las universidades españolas en Web of Science para la categoría OECD de Ciencias de la Salud durante 2014-2018

<i>Ciencias de la Salud</i>	<i>Trabajos Citables Web of Science</i>	<i>Impacto Normalizado Crown</i>	<i>Porcentaje Trabajos Colaboración Internacional</i>
Universidad de Barcelona	15600	1,99	53,74%
Universidad Autónoma de Barcelona	8473	1,57	45,63%
Universidad Complutense de Madrid	5480	1,36	39,25%
Universidad de Valencia	4463	1,85	41,23%
Universidad de Granada	4011	1,11	49,59%
Universidad Autónoma de Madrid	3694	1,63	45,56%
Universidad de Navarra	2993	2,02	46,94%
Universidad de Sevilla	2740	1,24	36,13%
Universidad Pompeu Fabra	2680	2,06	63,84%
Universidad del País Vasco	2455	1,17	46,88%
Universidad de Santiago de Compostela	2171	1,19	45,69%
Universidad de Murcia	2085	1,02	45,42%
Universidad de Zaragoza	1955	1,37	54,73%
Universidad de Málaga	1810	1,22	35,41%
Universidad de Salamanca	1710	1,30	43,98%
Universidad Miguel Hernández de Elche	1676	1,27	40,16%
Universidad de Oviedo	1498	1,26	43,52%
Universidad Rovira i Virgili	1444	1,53	41,69%
Universidad de la Laguna	1412	1,30	37,54%
Universidad de Alcalá	1368	1,18	40,28%

Tabla 23. Indicadores bibliométricos de las universidades españolas en Web of Science para la categoría OECD de Ciencias Sociales durante 2014-2018

<i>Ciencias Sociales</i>	<i>Trabajos Citables Web of Science</i>	<i>Impacto Normalizado Crown</i>	<i>Porcentaje Trabajos Colaboración Internacional</i>
Universidad de Barcelona	2351	1,24	41,17%
Universidad Autónoma de Barcelona	2285	1,35	46,00%
Universidad de Valencia	2118	1,01	32,34%
Universidad de Granada	1966	1,18	37,33%
Universidad Complutense de Madrid	1794	1,12	35,45%
Universidad del País Vasco	1487	1,06	32,08%
Universidad de Sevilla	1430	1,09	34,55%
Universidad Autónoma de Madrid	1340	1,39	40,82%
Universidad Pompeu Fabra	1242	1,50	52,50%
Universidad de Zaragoza	1080	1,01	30,19%
Universidad Carlos III de Madrid	981	1,03	48,62%
Universidad de Oviedo	972	1,23	34,16%
Universidad de Murcia	821	1,06	32,52%
Universidad Politécnica de Valencia	796	1,25	38,94%
Universidad de Salamanca	771	1,06	34,11%
Universidad Nacional de Educación a Distancia (UNED)	767	0,98	27,25%
Universidad Jaume I	751	1,12	37,55%
Universidad de Málaga	749	0,95	27,24%
Universidad de Castilla-La Mancha	739	0,99	30,04%
Universidad de Santiago de Compostela	690	0,96	29,86%

Tabla 24. Indicadores bibliométricos de las universidades españolas en Web of Science para la categoría OECD de Humanidades durante 2014-2018

<i>Humanidades</i>	<i>Trabajos Citables Web of Science</i>	<i>Impacto Normalizado Crown</i>	<i>Porcentaje Trabajos Colaboración Internacional</i>
Universidad Complutense de Madrid	879	0,68	10,58%
Universidad de Barcelona	860	1,33	22,44%
Universidad Autónoma de Barcelona	674	1,48	23,15%
Universidad del País Vasco	631	1,70	17,27%
Universidad de Granada	595	0,90	15,63%
Universidad de Valencia	581	0,95	11,36%
Universidad de Sevilla	520	0,85	13,27%
Universidad Autónoma de Madrid	423	0,67	11,35%
Universidad de Navarra	399	0,58	9,02%
Universidad Pompeu Fabra	371	1,66	29,38%
Universidad Nacional de Educación a Distancia (UNED)	335	0,57	9,85%
Universidad de Santiago de Compostela	332	0,69	9,34%
Universidad de Zaragoza	326	0,61	14,42%
Universidad de Salamanca	319	1,07	12,85%
Universidad de Valladolid	270	0,64	12,22%
Universidad de Murcia	259	1,05	8,11%
Universidad de Alicante	241	0,83	6,64%
Universidad de Oviedo	223	0,77	6,73%
Universidad Carlos III de Madrid	206	0,65	15,05%
Universidad Jaume I	190	1,04	5,26%

■ Comparativa por especialidades

Para elaborar las Tablas 25 y 26 se ha consultado la posición de las universidades españolas en las diferentes categorías Web of Science durante el quinquenio 2014-2018. Una vez obtenido el listado de universidades españolas en cada una de las categorías se han identificado aquellas en las cuáles la Universidad de Granada se sitúa entre las cinco primeras, considerando para ello el número de trabajos citables como criterio ordenador. De este modo en la Tabla 25 se muestra en que categorías y en que puesto la UGR logra situarse en el Top 5 de las universidades españolas. En la siguiente Tabla, 26, detallamos para cada categoría las cinco primeras universidades incluyendo tres indicadores bibliométricos.

Tabla 25. Categorías Web of Science en las cuáles la Universidad de Granada consigue situarse entre las cinco primeras universidades españolas según el número de trabajos citables durante 2014-2018

Área Científica	Categoría Web of Science	Puesto Nacional de la UGR
Ciencias de la Salud	SPORT SCIENCES	1
	NUTRITION & DIETETICS	1
	DENTISTRY, ORAL SURGERY & MEDICINE	2
	PUBLIC, ENVIRONMENTAL & OCCUPATIONAL HEALTH	4
	PHARMACOLOGY & PHARMACY	4
Ciencias de la Tierra	MINERALOGY	1
	ENVIRONMENTAL SCIENCES	3
	GEOSCIENCES, MULTIDISCIPLINARY	3
	GEOLOGY	3
Ciencias Sociales y del Derecho	METEOROLOGY & ATMOSPHERIC SCIENCES	4
	LIBRARY AND INFORMATION SCIENCE	1
	PUBLIC ADMINISTRATION	2
	WOMEN'S STUDIES	2
	EDUCATIONAL & EDUCATION RESEARCH	3
	SOCIAL SCIENCES INTERDISCIPLINARY	3
	URBAN STUDIES	3
	MANAGEMENT	4
	CRIMINOLOGY & PENOLOGY	4
	BUSINESS	5
Física	PHYSICS, PARTICLES & FIELDS	4
	PHYSICS, NUCLEAR	5
Humanidades	LITERARY THEORY & CRITICISM	2
	LITERATURE	2
	MUSIC	2
	ART	3
	RELIGION	3
	CULTURAL STUDIES	4
	MEDIEVAL & RENAISSANCE STUDIES	4
	LANGUAGE AND LINGUISTICS	5
	LINGUISTICS	5
Ingeniería	COMPUTER SCIENCE, ARTIFICIAL INTELLIGENCE	1
	COMPUTER SCIENCE, INTERDISCIPLINARY APPLICATIONS	2
	FOOD SCIENCE & TECHNOLOGY	3
	ENGINEERING, CIVIL	4
	COMPUTER SCIENCE, THEORY & METHODS	5
Matemáticas	COMPUTER SCIENCE, INFORMATION SYSTEMS	5
	MATHEMATICS	1
	STATISTICS & PROBABILITY	1
Psicología / Psiquiatría	MATHEMATICS, APPLIED	3
	ERGONOMICS	1
	PSYCHOLOGY EXPERIMENTAL	2
	PSYCHOLOGY, MULTIDISCIPLINARY	2
Química	PSYCHOLOGY, SOCIAL	2
	PSYCHOLOGY	4
	GEOCHEMISTRY & GEOPHYSICS	1
	CHEMISTRY, ANALYTICAL	5

Tabla 26. Detalle de la posición de las universidades españolas según número de trabajos citables en diferentes categorías Web of Science durante 2014-2018

CIENCIAS DE LA SALUD				
SPORT SCIENCES	Rank	Trab	Impacto	%Q1
Universidad de Granada	1	304	1.17	33.45%
Universidad del País Vasco	2	182	1.17	36.21%
Universidad Politécnica de Madrid	3	175	0.94	28.83%
Universidad de Castilla-La Mancha	4	159	1.21	35.42%
Universidad de Barcelona	5	154	0.93	40%
NUTRITION & DIETETICS	Rank	Trab	Impacto	%Q1
Universidad de Granada	1	557	01.01	37.82%
Universidad de Barcelona	2	463	1.5	52.01%
Universidad de Navarra	3	401	1.62	51.96%
Universidad Rovira i Virgili	4	313	1.71	62.81%
Universidad de Zaragoza	5	276	1.14	49.81%
DENTISTRY, ORAL SURGERY & MEDICINE	Rank	Trab	Impacto	%Q1
Universidad Complutense de Madrid	1	309	1.95	53.49%
Universidad de Granada	2	268	1.43	58.57%
Universidad de Valencia	3	230	01.06	28.64%
Universidad de Barcelona	4	201	1.11	33.51%
Universidad Internacional de Cataluña (UIC)	5	173	1.25	46.34%
PUBLIC, ENV. & OCCUPATIONAL HEALTH	Rank	Trab	Impacto	%Q1
Universidad de Barcelona	1	590	2.71	42.94%
Universidad Pompeu Fabra	2	585	2.61	63.47%
Universidad Autónoma de Barcelona	3	346	0.97	39.56%
Universidad de Granada	4	333	1.12	42.72%
Universidad de Valencia	5	281	3.33	49.2%
PHARMACOLOGY & PHARMACY	Rank	Trab	Impacto	%Q1
Universidad de Barcelona	1	1,128	1.21	61.33%
Universidad Autónoma de Barcelona	2	594	01.07	56.67%
Universidad Complutense de Madrid	3	535	1.2	58.99%
Universidad de Granada	4	346	01.04	38.73%
Universidad de Valencia	5	328	1.11	49.04%
CIENCIAS DE LA TIERRA				
MINERALOGY	Rank	Trab	Impacto	%Q1
Universidad de Granada	1	138	01.04	65.19%
Universidad Complutense de Madrid	2	77	0.81	63.64%
Universidad de Barcelona	3	74	1	47.22%
Universidad del País Vasco	4	41	0.86	43.9%
Universidad de Sevilla	5	38	0.53	76.32%
ENVIRONMENTAL SCIENCES	Rank	Trab	Impacto	%Q1
Universidad Autónoma de Barcelona	1	784	1.57	67.92%
Universidad de Barcelona	2	754	1.62	67.81%
Universidad de Granada	3	570	1.18	54.21%
Universidad de Santiago De Compostela	4	515	01.04	62.23%
Universidad Politécnica de Cataluña	5	505	1.18	63.97%
GEOSCIENCES, MULTIDISCIPLINARY	Rank	Trab	Impacto	%Q1
Universidad de Barcelona	1	480	1.23	43.96%
Universidad Complutense de Madrid	2	477	1.31	37.14%
Universidad de Granada	3	409	1.23	47.55%
Universidad Autónoma de Barcelona	4	292	1.25	47.88%
Universidad Politécnica de Cataluña	5	277	0.96	37.8%
GEOLOGY	Rank	Trab	Impacto	%Q1
Universidad Complutense de Madrid	1	160	0.83	41.1%
Universidad de Barcelona	2	138	01.01	44.95%
Universidad de Granada	3	127	1.15	45.87%
Universidad de Zaragoza	4	93	1.12	47.73%
Universidad Autónoma de Barcelona	5	61	1.4	29.31%
METEOROLOGY & ATMOSP. SCIENCES	Rank	Trab	Impacto	%Q1
Universidad de Barcelona	1	203	1.49	59.14%
Universidad Complutense de Madrid	2	190	1.54	66.48%
Universidad Politécnica de Cataluña	3	184	1.17	44.05%
Universidad de Granada	4	133	1.34	62.2%
Universidad Politécnica de Madrid	5	103	1.56	54.9%

CIENCIAS SOCIALES Y DERECHO				
LIBRARY AND INFORMATION SCIENCE	Rank	Trab.	Impacto	%Q1
Universidad de Granada	1	182	1.22	42.13%
Universidad Complutense de Madrid	2	120	0.42	19.23%
Universidad Carlos III de Madrid	3	117	0.8	24.56%
Universidad Politécnica de Valencia	4	99	1.46	45.74%
Universidad de Barcelona	5	83	0.76	19.44%
PUBLIC ADMINISTRATION	Rank	Trab.	Impacto	%Q1
Universidad de Salamanca	1	51	0.04	0,00
Universidad de Granada	2	40	1.69	9.09%
Universidad Autónoma de Barcelona	3	39	1.22	33.33%
Universidad de Zaragoza	4	37	1.12	12.9%
Universidad de Barcelona	5	30	1.99	34.78%
WOMEN'S STUDIES	Rank	Trab.	Impacto	%Q1
Universidad Complutense de Madrid	1	42	0.89	17.65%
Universidad de Granada	2	25	1.34	41.18%
Universidad Autónoma de Barcelona	3	22	1	46.15%
Universidad de Barcelona	4	13	0.105	37.5%
Universidad de Santiago De Compostela	4	13	0.26	28.57%
EDUCATIONAL & EDUCATION RESEARCH	Rank	Trab.	Impacto	%Q1
Universidad Autónoma de Barcelona	1	206	0.79	12.43%
Universidad de Barcelona	2	205	0.87	16.18%
Universidad de Granada	3	196	0.83	15%
Universidad de Valencia	4	180	0.91	16.43%
Universidad del País Vasco	5	172	1.21	22.45%
SOCIAL SCIENCES INTERDISCIPLINARY	Rank	Trab.	Impacto	%Q1
Universidad de Barcelona	1	116	0.72	48.78%
Universidad Autónoma de Barcelona	2	110	0.62	31.34%
Universidad de Granada	3	102	1.32	48.91%
Universidad de Valencia	4	71	1.31	37.7%
Universidad Pompeu Fabra	5	66	1.19	34.04%
URBAN STUDIES	Rank	Trab.	Impacto	%Q1
Universidad Autónoma de Barcelona	1	67	1.96	44.9%
Universidad de Barcelona	2	50	1.21	47.5%
Universidad de Granada	3	26	1.77	47.37%
Universidad de Valencia	4	24	0.46	23.53%
Universidad Politécnica de Madrid	5	23	1.43	60%
MANAGEMENT	Rank	Trab.	Impacto	%Q1
Universidad de Valencia	1	209	0.93	15.03%
Universidad de Sevilla	2	184	1.23	21.32%
Universidad Ramon Llull	3	176	1.98	48.57%
Universidad de Granada	4	132	2.18	37.61%
Universidad Politécnica de Valencia	5	131	1.39	20.37%
CRIMINOLOGY & PENOLOGY	Rank	Trab.	Impacto	%Q1
Universidad de Barcelona	1	23	1.32	31.58%
Universidad Complutense de Madrid	2	22	0.21	10%
Universidad del País Vasco	3	17	1	42.86%
Universidad de Granada	3	17	0.72	36.36%
Universidad de Sevilla	5	15	2.59	28.57%
BUSINESS	Rank	Trab.	Impacto	%Q1
Universidad de Valencia	1	278	1.22	25.11%
Universidad Ramon Llull	2	145	2.38	39.67%
Universidad de Sevilla	3	135	1.28	23.01%
Universidad de Zaragoza	4	114	1.19	20%
Universidad de Granada	5	105	1.58	19.32%
FÍSICA				
PHYSICS, NUCLEAR	Rank	Trab.	Impacto	%Q1
Universidad de Valencia	1	470	0.203	53.17%
Universidad Autónoma de Madrid	2	395	2.93	51.1%
Universidad de Santiago De Compostela	3	318	0.202	51.08%
Universidad de Granada	4	183	5.68	47.24%
Universidad de Sevilla	5	164	1.49	36.84%
PHYSICS, PARTICLES & FIELDS	Rank	Trab.	Impacto	%Q1
Universidad de Valencia	1	1455	2.19	63.54%
Universidad Autónoma de Madrid	2	142	2.77	73.74%
Universidad Autónoma de Barcelona	3	813	3.42	64.86%
Universidad de Barcelona	4	664	1.99	66.92%
Universidad de Granada	5	657	3.76	71.76%

HUMANIDADES				
LITERARY THEORY & CRITICISM	Rank	Trab.	Impacto	%Q1
Universidad Autónoma de Barcelona	1	36	0.39	0,00
Universidad de Granada	2	31	1.78	0,00
Universidad Complutense de Madrid	3	28	0.35	0,00
Universidad Autónoma de Madrid	4	27	0.15	0,00
Universidad de Sevilla	5	19	0	0,00
LITERATURE	Rank	Trab.	Impacto	%Q1
Universidad de Valencia	1	35	0.12	0,00
Universidad de Granada	2	28	02.08	0,00
Universidad de Zaragoza	3	27	0.7	0,00
Universidad Complutense de Madrid	4	22	0.77	0,00
Universidad de Sevilla	5	17	0.13	0,00
MUSIC	Rank	Trab.	Impacto	%Q1
Universidad Complutense de Madrid	1	24	0.18	0,00
Universidad de Granada	2	22	01.01	0,00
Universidad Pompeu Fabra	3	17	2.98	0,00
Universidad Autónoma de Barcelona	4	15	1.43	0,00
Universidad del País Vasco	5	12	1.19	0,00
ART	Rank	Trab.	Impacto	%Q1
Universidad de Barcelona	1	55	0.94	0,00
Universidad Complutense de Madrid	2	54	0.95	0,00
Universidad de Granada	3	43	0.77	0,00
Universidad de Sevilla	4	34	1.27	0,00
Universidad Politécnica de Valencia	5	25	0.48	0,00
RELIGION	Rank	Trab.	Impacto	%Q1
Universidad de Navarra	1	33	0.52	0,00
Universidad Complutense de Madrid	2	30	0.84	0,00
Universidad de Granada	3	27	0.22	0,00
Universidad Autónoma de Barcelona	4	22	2.75	0,00
Universidad de Sevilla	5	17	0.4	0,00
CULTURAL STUDIES	Rank	Trab.	Impacto	%Q1
Universidad Pompeu Fabra	1	16	1.19	44.44%
Universidad de Barcelona	2	13	1.15	42.86%
Universidad Autónoma de Barcelona	3	10	7	71.43%
Universidad de Granada	4	9	0.06	40%
Universidad de País Vasco	5	8	1.12	0,00
MEDIEVAL & RENAISSANCE STUDIES	Rank	Trab.	Impacto	%Q1
Universidad Carlos III de Madrid	1	33	0	0,00
Universidad de Barcelona	2	27	0.21	0,00
Universidad del País Vasco	3	26	1.22	0,00
Universidad de Granada	3	26	1.18	0,00
Universidad de Valencia	5	22	0.77	0,00
LANGUAGE AND LINGUISTICS	Rank	Trab.	Impacto	%Q1
Universidad Autónoma de Barcelona	1	178	1.28	0,00
Universidad de Barcelona	2	132	0.51	0,00
Universidad del País Vasco	3	129	1.26	0,00
Universidad de Valencia	4	114	1.31	0,00
Universidad de Granada	5	113	0.82	0,00
LINGUISTICS	Rank	Trab.	Impacto	%Q1
Universidad Autónoma de Barcelona	1	171	1.38	22.3%
Universidad de Barcelona	2	165	0.92	39.31%
Universidad del País Vasco	3	152	1.55	37.31%
Universidad Pompeu Fabra	4	114	1.15	37.11%
Universidad de Granada	5	111	0.68	11.54%

INGENIERÍA				
COMPUTER SCIENCE, ARTIFICIAL INTELL.	Rank	Trab.	Impacto	%Q1
Universidad de Granada	1	467	2.33	62.47%
Universidad Politécnica de Valencia	2	282	0.66	36.32%
Universidad Politécnica de Madrid	3	273	0.89	44.53%
Universidad Politécnica de Cataluña	4	240	0.91	31.78%
Universidad del País Vasco	5	233	0.99	58.22%
COMPUTER SCIENCE, INTERDISCIPLINARY APPLICATIONS	Rank	Trab.	Impacto	%Q1
Universidad Politécnica de Cataluña	1	284	0.93	32.96%
Universidad de Granada	2	276	1.3	38%
Universidad Politécnica de Valencia	3	266	1.17	38.8%
Universidad Politécnica de Madrid	4	247	0.98	44.44%
Universidad de Sevilla	5	198	0.92	37.02%

FOOD SCIENCE & TECHNOLOGY	Rank	Trab	Impacto	%Q1
Universidad de Valencia	1	512	1.65	74%
Universidad Politécnica de Valencia	2	460	1.27	67.9%
Universidad de Granada	3	382	1.48	69.48%
Universidad Complutense de Madrid	4	347	1	71.56%
Universidad de Sevilla	5	335	1.26	69.85%
ENGINEERING, CIVIL	Rank	Trab	Impacto	%Q1
Universidad Politécnica de Cataluña	1	468	1.16	61.23%
Universidad Politécnica de Madrid	2	444	0.87	56.69%
Universidad Politécnica de Valencia	3	348	0.104	59.7%
Universidad de Granada	4	185	0.96	72.28%
Universidad de la Coruña	5	158	0.95	65.79%
COMPUTER SCIENCE, THEORY & METHODS	Rank	Trab	Impacto	%Q1
Universidad Politécnica de Cataluña	1	245	0.78	33.19%
Universidad Politécnica de Valencia	2	239	0.87	37.61%
Universidad Politécnica de Madrid	3	157	0.86	29.45%
Universidad Carlos III de Madrid	4	148	0.87	43.17%
Universidad de Granada	5	134	2.49	62.93%
COMPUTER SCIENCE, INFORMATION SYSTEMS	Rank	Trab	Impacto	%Q1
Universidad Politécnica de Cataluña	1	363	1.14	35.19%
Universidad Politécnica de Valencia	2	304	0.94	35.54%
Universidad Politécnica de Madrid	3	284	0.82	36.47%
Universidad Carlos III de Madrid	4	207	1.12	37.37%
Universidad de Granada	5	201	2.16	59.07%
MATEMÁTICAS	Rank	Trab	Impacto	%Q1
MATHEMATICS	Rank	Trab	Impacto	%Q1
Universidad de Granada	1	480	1.16	46.8%
Universidad Complutense de Madrid	2	456	1.19	48.32%
Universidad Autónoma de Barcelona	3	437	0.107	51.08%
Universidad de Sevilla	4	393	1.18	43.01%
Universidad Autónoma de Madrid	5	392	1.57	56.17%
STATISTICS & PROBABILITY	Rank	Trab	Impacto	%Q1
Universidad de Granada	1	170	0.93	44.37%
Universidad Carlos III de Madrid	2	143	0.84	36.23%
Universidad Pompeu Fabra	3	132	0.88	38.36%
Universidad de Barcelona	4	111	0.94	31.52%
Universidad Politécnica de Cataluña	5	83	0.58	21.88%
MATHEMATICS, APPLIED	Rank	Trab	Impacto	%Q1
Universidad de Sevilla	1	519	0.85	32.61%
Universidad Politécnica de Valencia	2	424	0.103	51.96%
Universidad de Granada	3	401	1.16	35.28%
Universidad Politécnica de Cataluña	4	388	1.11	41.38%
Universidad Autónoma de Barcelona	5	385	0.87	25.21%
PSICOLOGÍA / PSIQUIATRÍA	Rank	Trab	Impacto	%Q1
ERGONOMICS	Rank	Trab	Impacto	%Q1
Universidad de Granada	1	33	1.55	71.43%
Universidad Politécnica de Valencia	2	24	1.26	56.52%
Universidad de Valencia	3	19	1.72	61.11%
Universidad de Barcelona	4	15	0.76	60%
Universidad de Sevilla	4	15	0.82	30%
ERGONOMICS	Rank	Trab	Impacto	%Q1
PSYCHOLOGY EXPERIMENTAL	Rank	Trab	Impacto	%Q1
Universidad de Barcelona	1	161	1.19	44.76%
Universidad de Granada	2	142	0.89	22.96%
Universidad Pompeu Fabra	3	112	1.22	51.52%
Universidad de Valencia	4	92	0.79	37.93%
Universidad del País Vasco	5	86	1	29.87%
PSYCHOLOGY, MULTIDISCIPLINARY	Rank	Trab	Impacto	%Q1
Universidad de Valencia	1	300	0.94	13.07%
Universidad de Granada	2	252	0.9	15.26%
Universidad de Barcelona	3	251	0.105	27.59%
Universidad Autónoma de Madrid	4	223	1.91	22.01%
Universidad Complutense de Madrid	5	205	1.52	9.84%
PSYCHOLOGY, SOCIAL	Rank	Trab	Impacto	%Q1
Universidad Autónoma de Madrid	1	62	0.96	18.97%
Universidad de Granada	2	57	1.33	7.27%
Universidad Nacional de Educación a Distancia (UNED)	3	46	1.47	28.57%
Universidad de Barcelona	4	40	1.61	50%

Universidad de Valencia	4	40	0.88	20.59%
PSYCHOLOGY	Rank	Trab	Impacto	%Q1
Universidad de Barcelona	1	211	1.24	42.49%
Universidad de Valencia	2	151	0.76	12.59%
Universidad Complutense de Madrid	3	139	0.67	20.87%
Universidad de Granada	4	136	0.61	20.66%
Universidad Autónoma de Madrid	5	110	0.78	26.8%

QUÍMICA

GEOCHEMISTRY & GEOPHYSICS	Rank	Trab	Impacto	%Q1
Universidad de Granada	1	225	1.11	41.98%
Universidad Complutense de Madrid	2	195	0.87	31.84%
Universidad de Barcelona	3	173	1.26	43.29%
Universidad Politécnica de Cataluña	4	103	01.08	49.5%
Universidad Autónoma de Barcelona	5	80	1.7	58.11%
CHEMISTRY, ANALYTICAL	Rank	Trab	Impacto	%Q1
Universidad de Valencia	1	413	1	70.48%
Universidad de Barcelona	2	397	01.09	53.62%
Universidad Autónoma de Barcelona	3	323	1.12	67%
Universidad Complutense de Madrid	4	274	1.1	63.16%
Universidad de Granada	5	272	1.21	52.06%

Indicadores de excelencia
Tabla 27. Evolución del número y porcentaje de los trabajos altamente citados (highly cited papers) de la UGR en la base de datos Web of Science

	Porcentaje Trabajos TOP1%	Porcentaje trabajos TOP10%	Porcentaje Highly Cited Papers	Número Highly Cited Papers
2008	1,21	11,39	0,00	0
2009	1,34	12,82	1,21	19
2010	1,74	13,64	1,51	26
2011	1,51	14,76	0,99	21
2012	1,44	14,21	1,48	36
2013	1,69	12,83	1,16	28
2014	2,57	14,20	1,98	51
2015	2,29	14,33	1,61	43
2016	2,27	14,68	2,09	58
2017	1,91	14,21	1,42	38
2018	2,19	14,30	2,27	64

Tabla 28. Número y porcentaje de trabajos altamente citados indexados en Web of Science de las universidades españolas en el quinquenio 2014-2018

Universidad española	% Trabajos in Top 1%	% Trabajos in Top 10%	% Highly Cited Papers	Highly Cited Papers ▼
1Universidad de Barcelona	2,81%	16,76%	2,64%	771
2Universidad Autónoma de Barcelona	2,39%	15,42%	2,19%	461
3Universidad Autónoma de Madrid	2,77%	16,31%	2,79%	364
4Universidad de Valencia	2,51%	14,96%	2,42%	357
5Universidad de Granada	2,24%	14,35%	1,88%	254
6Universidad Complutense de Madrid	1,42%	11,70%	1,26%	201
7Universidad Pompeu Fabra	3,11%	20,89%	2,56%	167
8Universidad de País Vasco	1,40%	12,97%	1,27%	160
9Universidad de Oviedo	2,52%	14,03%	2,07%	145
10Universidad Rovira i Virgili	1,52%	15,71%	2,15%	123
11Universidad de la Laguna	2,18%	13,22%	2,09%	117
12Universidad de Navarra	2,51%	16,29%	2,31%	115
13Universidad de Sevilla	1,16%	10,82%	1,02%	114
14Universidad de Cantabria	3,61%	17,42%	2,99%	114
15Universidad de Santiago De Compostela	1,52%	12,49%	1,40%	113
16Universidad de las Islas Baleares	2,47%	14,92%	2,53%	90
17Universidad Politécnica de Valencia	1,05%	11,23%	1,01%	89
18Universidad de Zaragoza	1,05%	10,96%	0,94%	84
19Universidad de Salamanca	1,71%	11,62%	1,57%	81
20Universidad Politécnica de Madrid	1,03%	10,19%	0,88%	74
21Universidad de Girona	1,81%	15,32%	1,55%	64
22Universidad Politécnica de Cataluña	1,07%	10,77%	0,69%	60
23Universidad de Málaga	1,10%	10,68%	1,02%	58
24Universidad de Córdoba	1,42%	11,11%	1,24%	58
25Universidad Jaume I	1,83%	13,44%	1,57%	54
26Universidad de Alcalá	1,71%	11,10%	1,26%	51

Tabla 29. Evolución del número de trabajos altamente citados (highly cited papers) de la UGR en el quinquenio 2014-2018 distribuidos por categoría ESI

Disciplina ESI	2014	2015	2016	2017	2018
Physics	15	14	13	8	23
Space Science	13	4	17	1	4
Computer Science	4	8	6	7	3
Clinical Medicine	1	3	5	3	6
Engineering	4	---	2	3	5
Agricultural Sciences	---	3	6	4	1
Social Sciences	2	2	2	2	2
Geosciences	3	1	2	1	2
Economics & Business	1	---	---	2	4
Psychiatry/Psychology	1	1	1	---	3
Environment/Ecology	---	1	2	1	2
Biology & Biochemistry	1	---	---	1	3
Pharmacology & Toxicology	1	---	---	1	3
Molecular Biology & Genetics	1	1	---	---	2
Chemistry	1	1	1	1	---
Plant & Animal Science	2	2	---	---	---
Mathematics	1	1	---	1	---
Neuroscience & Behavior	---	1	---	1	---
Immunology	---	---	1	---	---
Microbiology	---	---	---	---	1
Materials Science	---	---	---	1	---
Multidisciplinary	---	---	---	---	---

Tabla 30. Evolución del porcentaje de trabajos altamente citados (highly cited papers) de la UGR en el quinquenio 2014-2018 distribuidos por categoría ESI

Disciplina ESI	2014	2015	2016	2017	2018
Physics	6,85%	6,45%	5,35%	3,88%	11,33%
Space Science	20,00%	7,02%	18,89%	2,22%	9,52%
Economics & Business	2,56%	---	---	3,39%	8,00%
Pharmacology & Toxicology	2,22%	---	---	1,27%	4,62%
Molecular Biology & Genetics	1,85%	1,92%	---	---	4,00%
Engineering	2,44%	---	1,15%	2,04%	3,29%
Microbiology	---	---	---	---	3,23%
Biology & Biochemistry	1,06%	---	---	1,00%	3,19%
Computer Science	4,26%	7,14%	4,96%	7,95%	2,59%
Psychiatry/Psychology	0,69%	0,72%	0,79%	---	2,01%
Clinical Medicine	0,33%	0,81%	1,23%	0,72%	1,32%
Environment/Ecology	---	0,82%	1,98%	0,81%	1,22%
Geosciences	1,64%	0,58%	1,07%	0,64%	1,09%
Social Sciences	0,99%	0,93%	0,98%	0,94%	0,82%
Agricultural Sciences	---	1,67%	5,22%	2,99%	0,72%
Plant & Animal Science	1,90%	2,56%	---	---	---
Immunology	---	---	4,00%	---	---
Neuroscience & Behavior	---	1,69%	---	1,45%	---
Mathematics	0,77%	0,65%	---	0,81%	---
Materials Science	---	---	---	2,22%	---
Chemistry	0,48%	0,48%	0,47%	0,53%	---
Multidisciplinary	---	---	---	---	---

Tabla 31. Número y porcentaje de trabajos altamente citados (highly cited papers) de la UGR en el quinquenio 2014-2018 por categoría Web of Science

Categoría Web of Science	% Docs in Top 1%	% Docs in Top 10%	% Highly Cited Papers	Nº Highly Cited Papers ▼
PHYSICS PARTICLES & FIELDS	10,05%	35,31%	9,59%	63
ASTRONOMY & ASTROPHYSICS	9,19%	35,86%	10,27%	57
COMPUTER SCIENCE ARTIFICIAL INTELLIGENCE	4,93%	20,77%	6,42%	30
PHYSICS NUCLEAR	12,57%	42,08%	7,65%	14
FOOD SCIENCE & TECHNOLOGY	2,62%	20,68%	3,40%	13
NUTRITION & DIETETICS	1,26%	10,05%	2,15%	12
PHYSICS MULTIDISCIPLINARY	1,65%	17,03%	4,95%	9
COMPUTER SCIENCE INFORMATION SYSTEMS	4,98%	27,36%	3,98%	8
COMPUTER SCIENCE INTERD. APPLICATIONS	2,54%	14,49%	2,54%	7
COMPUTER SCIENCE THEORY & METHODS	7,46%	22,39%	5,22%	7
ECOLOGY	2,63%	11,40%	3,07%	7
CHEMISTRY APPLIED	0,65%	12,90%	3,87%	6
ENVIRONMENTAL SCIENCES	0,18%	10,53%	1,05%	6
ENGINEERING ELECTRICAL & ELECTRONIC	2,57%	13,50%	1,61%	5
GEOSCIENCES MULTIDISCIPLINARY	1,22%	10,02%	1,22%	5
MANAGEMENT	3,03%	20,45%	3,79%	5
BIOCHEMISTRY & MOLECULAR BIOLOGY	0,43%	9,52%	0,87%	4
CARDIAC & CARDIOVASCULAR SYSTEMS	4,29%	14,29%	5,71%	4
MATHEMATICS, APPLIED	1,00%	9,23%	1,00%	4
OPERATIONS RESEARCH & MANAGEMENT SCIENCE	2,54%	17,80%	3,39%	4
PHARMACOLOGY & PHARMACY	1,16%	8,67%	1,16%	4
PLANT SCIENCES	1,71%	8,57%	2,29%	4
AUTOMATION & CONTROL SYSTEMS	5,36%	7,14%	5,36%	3
BUSINESS	1,90%	18,10%	2,86%	3
CHEMISTRY MULTIDISCIPLINARY	---	5,45%	0,82%	3
ENDOCRINOLOGY & METABOLISM	0,79%	14,29%	2,38%	3
ENVIRONMENTAL STUDIES	---	18,48%	3,26%	3
GENETICS & HEREDITY	2,84%	17,61%	1,70%	3
GREEN & SUSTAINABLE SCIENCE & TECHNOLOGY	---	9,91%	2,70%	3
INFORMATION SCIENCE & LIBRARY SCIENCE	0,55%	12,64%	1,65%	3
NEUROSCIENCES	0,96%	9,24%	0,96%	3
PSYCHIATRY	1,76%	11,76%	1,76%	3
PSYCHOLOGY MULTIDISCIPLINARY	0,79%	6,75%	1,19%	3
SPORT SCIENCES	1,97%	11,18%	0,99%	3
TOXICOLOGY	7,59%	27,85%	3,80%	3
AGRICULTURE MULTIDISCIPLINARY	---	20,83%	4,17%	2
CHEMISTRY MEDICINAL	1,87%	7,48%	1,87%	2
CHEMISTRY PHYSICAL	---	2,47%	0,62%	2
COMPUTER SCIENCE CYBERNETICS	6,90%	13,79%	6,90%	2
CRITICAL CARE MEDICINE	4,00%	16,00%	8,00%	2
ENERGY & FUELS	---	9,76%	1,63%	2
ENGINEERING ENVIRONMENTAL	---	6,59%	1,20%	2
GEOCHEMISTRY & GEOPHYSICS	0,89%	7,56%	0,89%	2
GEOGRAPHY	---	13,46%	3,85%	2
GEOGRAPHY PHYSICAL	---	14,91%	1,75%	2
HEALTH CARE SCIENCES & SERVICES	2,22%	8,89%	2,22%	2
HEALTH POLICY & SERVICES	2,70%	18,92%	5,41%	2
INSTRUMENTS & INSTRUMENTATION	1,94%	6,45%	1,29%	2
MATERIALS SCIENCE MULTIDISCIPLINARY	0,28%	5,00%	0,56%	2
METEOROLOGY & ATMOSPHERIC SCIENCES	0,75%	12,03%	1,50%	2
MICROBIOLOGY	1,83%	7,93%	1,22%	2
ONCOLOGY	0,42%	14,58%	0,83%	2
...				

Tabla 32. Investigadores de universidades españolas que figuran en los listados de Investigadores Altamente Citados – Highly Cited Researchers (HCR) del año 2018 elaboradores por Clarivate Analytics a partir de los datos de citación de Web of Science

Nombre	Apellidos	Áreas donde el investigador es altamente citado	Universidad de afiliación
Gomez-Baggethun	Erik	Cross-Field	Univ Autónoma Barcelona
Torres	Tomas	Cross-Field	Univ Autónoma Madrid
Arroyo	Vicente	Cross-Field	Univ Barcelona
Campo	Elias	Clinical Medicine	Univ Barcelona
Dalmau	Josep	Neuroscience & Behavior	Univ Barcelona
Estruch	Ramon	Agricultural Sciences	Univ Barcelona
Graus	Francesc	Neuroscience & Behavior	Univ Barcelona
Lamuela-Raventos	Rosa M.	Agricultural Sciences	Univ Barcelona
Llovet	Josep M.	Clinical Medicine	Univ Barcelona
Panes	Julian	Cross-Field	Univ Barcelona
Ros	Emilio	Cross-Field	Univ Barcelona
Tolosa	Eduardo	Neuroscience & Behavior	Univ Barcelona
Vieta	Eduard	Psychiatry/Psychology	Univ Barcelona
Zamorano	Jose Luis	Clinical Medicine	Univ Clin San Carlos
Luis Arsuaga	Juan	Social Sciences, general	Univ Complutense Madrid
Vallet-Regi	Maria	Cross-Field	Univ Complutense Madrid
Luque	Rafael	Cross-Field	Univ Córdoba
Plaza	Antonio J.	Cross-Field	Univ Extremadura
Alonso	S.	Cross-Field	Univ Granada
Cabrerizo	Javier	Cross-Field	Univ Granada
Chiclana	Francisco	Computer Science	Univ Granada
García	Salvador	Computer Science	Univ Granada
Herrera	Francisco	Computer Science/Engineering	Univ Granada
Herrera-Viedma	Enrique	Computer Science/Engineering	Univ Granada
Luengo	Julián	Computer Science	Univ Granada
Sánchez	María José	Cross-Field	Univ Granada
Flexas	Jaume	Plant & Animal Science	Univ Islas Baleares
Galmes	Jeroni	Plant & Animal Science	Univ Islas Baleares

Resultados en el ARWU
Tabla 33. Posición ocupada por las universidades españolas en el top 500 del Academic Ranking of World Universities – Shanghai Rankings 2018

<i>Universidad</i>	<i>Posición a nivel mundial</i>	<i>Posición a nivel nacional</i>
University of Barcelona	151-200	1
University of Granada	201-300	2-4
Complutense University of Madrid	201-300	2-4
Pompeu Fabra University	201-300	2-4
Autonomous University of Barcelona	301-400	5-7
Autonomous University of Madrid	301-400	5-7
University of the Basque Country	301-400	5-7
Polytechnic University of Valencia	401-500	8-10
University of Santiago Compostela	401-500	8-10
University of Valencia	401-500	8-10

Tabla 34. Puntuación obtenida por las universidades españolas del top 500 en los diferentes indicadores empleados por el Academic Ranking of World Universities en su edición 2018

<i>Universidad</i>	<i>Alumnos con Premio Nobel</i>	<i>Premios Nobel conseguidos</i>	<i>Profesores Altamente Citados</i>	<i>Nº papers en Nature y Science</i>	<i>Número Publicaciones</i>	<i>Publicaciones por profesor</i>
University of Barcelona	0	0	27,1	12,5	53,3	23,2
University of Granada	0	0	23,5	4,2	40,8	16,3
Complutense University of Madrid	0	0	0	12,2	44	14,5
Pompeu Fabra University	0	0	13,5	20,1	28,5	39,4
Autonomous University of Barcelona	0	0	0	11,2	47,8	22,7
Autonomous University of Madrid	19	0	9,6	12,8	40,3	19,5
University of the Basque Country	0	0	9,6	12,2	38,1	16,6
Polytechnic University of Valencia	0	0	9,6	8,9	32,4	15,1
University of Santiago Compostela	0	0	13,5	6,3	32,3	15,7
University of Valencia	0	0	0	5,7	44,3	16,4

Tabla 35. Posición ocupada por la Universidad de Granada en las diferentes especialidades científicas analizadas en el Global Ranking of Academic Subject 2019 del Academic Ranking of World Universities

Subject	World Rank	World Rank	World Rank
	2019	2018	2017
Library & Information Science	36	28	11
Food Science & Technology	37	38	30
Mining & Mineral Engineering	47	no presente	no presente
Mathematics	76-100	76-100	76-100
Computer Science & Engineering	76-100	76-100	33
Oceanography	101-150	76-100	no presente
Dentistry & Oral Sciences	101-150	101-150	101-150
Nursing	101-150	101-150	no presente
Statistics	101-150	101-150	151-200
Physics	151-200	151-200	201-300
Earth Sciences	151-200	101-150	101-150
Geography	151-200	151-200	151-200
Atmospheric Science	151-200	151-200	151-200
Electrical & Electronic Engineering	151-200	151-200	151-200
Transportation Science & Technology	151-200	101-150	no presente
Psychology	151-200	151-200	101-150
Management	151-200	151-200	201-300
Public Administration	151-200	151-200	no presente
Instruments Science & Technology	201-300	151-200	151-200
Biomedical Engineering	201-300	201-300	201-300
Civil Engineering	201-300	201-300	201-300
Pharmacy & Pharmaceutical Sciences	201-300	no presente	301-400
Communication	201-300	no presente	no presente
Hospitality & Tourism Management	201-300	151-200	no presente
Chemistry	301-400	301-400	301-400
Ecology	301-400	301-400	301-400
Chemical Engineering	301-400	301-400	no presente
Biotechnology	301-400	301-400	no presente
Agricultural Sciences	301-400	201-300	201-300
Public Health	301-400	201-300	201-300
Economics	301-400	301-400	no presente
Education	301-400	201-300	201-300
Business Administration	301-400	301-400	no presente
Biological Sciences	401-500	301-400	401-500
Human Biological Sciences	401-500	401-500	no presente
Environmental science engineering	no presente	201-300	201-300
Energy science engineering	no presente	401-500	no presente

Proyectos de investigación

Tabla 36. Evolución anual del número de proyectos, financiación total y promedio de los proyectos del plan nacional retos y excelencia de la UGR 2014-2018

Año	Número proyectos concedidos	Financiación promedio por proyecto	Financiación total
2014	100	60.473 €	6.047.300 €
2015	83	88.439 €	7.252.072 €
2016	99	86.196 €	8.533.404 €
2017	102	82.705 €	8.436.004 €
2018	92	90.567 €	8.332.181 €
Total	476	81.094€	38.600.961€

Gráfica 19 Evolución de la financiación total y número total de proyectos concedidos del plan nacional retos y excelencia desde las convocatorias 2014 hasta la convocatoria 2018



Tabla 37. Número de proyectos, financiación total y promedio de los proyectos del plan nacional según su modalidad generación de conocimiento y retos en la convocatoria 2018

Convocatoria 2018	Número proyectos obtenidos	Financiación Total	Financiación Promedio por proyecto
Modalidad Conocimiento	47	3.192.343 €	67.922 €
Modalidad Retos	45	5.139.838 €	114.219 €

Tabla 38. Número de proyectos concedidos, número de proyectos solicitados y tasa de éxito desglosada de los proyectos retos y excelencia de la convocatoria 2018

Convocatoria 2018	Número proyectos concedidos	Número Proyectos solicitados	TASA DE ÉXITO
Modalidad Conocimiento	47	95	49 %
Modalidad Retos	45	138	33 %

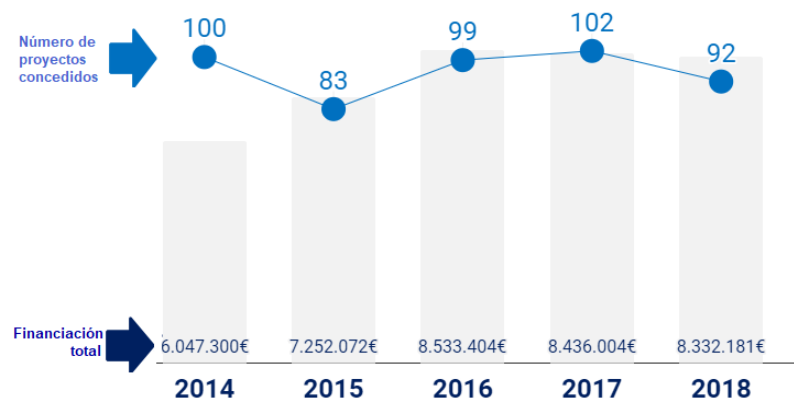
Tabla 39. Número de proyectos solicitados, número de proyectos concedidos y tasa de éxito conjunta de los proyectos retos y excelencia 2016-2018

Convocatoria 2016	Convocatoria 2017	Convocatoria 2018
171 Solicitudes de proyectos	217 Solicitudes de proyectos	33 Solicitudes de proyectos
99 Proyectos concedidos	102 Proyectos concedidos	92 Proyectos concedidos
54% Tasa de Éxito	37% Tasa de Éxito	39% Tasa de Éxito

Tabla 40. Número de proyectos de las universidades españolas a partir de los resultados en la convocatoria de proyectos del plan nacional retos y generación de conocimiento de 2018.

Universidad	Nº Proyectos	Universidad	Nº Proyectos
UNIVERSIDAD DE BARCELONA	137	UNIVERSIDAD CASTILLA-LA MANCHA	37
UNIVERSIDAD COMPLUTENSE	136	UNIVERSIDAD DE VALLADOLID	34
UNIVERSIDAD DE SEVILLA	100	UNIVERSIDAD DE ALICANTE	32
UNIVERSIDAD DE GRANADA	92	UNIVERSIDAD DE VIGO	32
UNIVERSIDAD AUTONOMA MADRID	90	UNIVERSITAT DE GIRONA	31
UNIVERSIDAD DE VALENCIA	84	UNIVERSIDAD DE CANTABRIA	30
UNIVERSIDAD DEL PAIS VASCO	79	UNIVERSIDAD DE ALCALA	29
UNIVERSIDAD AUT. BARCELONA	77	UNIVERSITAT ROVIRA I VIRGILI	29
UNIVERSITAT POL. DE VALÈNCIA	72	UNIVERSIDAD DE LLEIDA	27
UNIVERSIDAD DE ZARAGOZA	69	UNED	27
UNIVERSIDADE DE SANTIAGO	62	UNIVERSIDAD DE CADIZ	26
UNIVERSITAT POL. DE CATALUNYA	57	UNIVERSIDAD BALEARES	26
UNIVERSIDAD POL. DE MADRID	56	UNIVERSIDAD MIGUEL HERNANDEZ	25
UNIVERSIDAD DE MALAGA	55	UNIVERSIDADE DA CORUÑA	24
UNIVERSITAT POMPEU FABRA CCT	51	UNIVERSIDAD REY JUAN CARLOS	23
UNIVERSIDAD CARLOS III DE MADRID	49	UNIVERSIDAD DE CORDOBA	21
UNIVERSIDAD DE MURCIA	44	UNIVERSIDAD PABLO DE OLAVIDE	21
UNIVERSIDAD DE OVIEDO	44	UNIVERSIDAD DE JAEN	20
UNIVERSIDAD DE SALAMANCA	38	UNIVERSIDAD DE ALMERIA	18
UNIVERSITAT JAUME I DE CASTELLO	37	UNIVERSIDAD DE LA LAGUNA	17

Tabla 41. Número proyectos concedidos y financiación total por facultad de la UGR para la convocatoria de proyectos retos y generación de conocimiento del plan nacional 2018

	Nº Proyectos concedidos	% sobre el total UGR	Financiación Total obtenida	% sobre el total UGR
FACULTAD DE CIENCIAS	38	41,3%	4.257.264€	51,1%
FACULTAD DE FILOSOFÍA Y LETRAS	14	15,2%	577.775€	6,9%
E.T.S. DE INGENIERÍAS INFORMÁTICA ...	11	12,0%	1.142.845€	13,7%
FACULTAD DE PSICOLOGÍA	7	7,6%	452.177€	5,4%
E.T.S. DE INGENIERÍA DE CAMINOS ...	3	3,3%	406.681€	4,9%
FACULTAD DE MEDICINA	3	3,3%	532.400€	6,4%
FACULTAD DE DERECHO	3	3,3%	52.030€	0,6%
FACULTAD DE CIENCIAS DEL DEPORTE	3	3,3%	322.586€	3,8%
FACULTAD DE LA EDUCACIÓN	3	3,3%	121.726€	1,5%
FACULTAD DE CIENCIAS ECONÓMICAS ...	2	2,2%	34.727€	0,4%
FACULTAD DE COMUNICACIÓN ...	2	2,2%	68.970€	0,8%
FACULTAD DE FARMACIA	2	2,2%	314.600€	3,8%
E.U. DE TRABAJO SOCIAL	1	1,1%	48.400€	0,6%

Tabla 42. Número de proyectos concedidos distribuidos por facultad para las convocatorias de proyectos del plan nacional 2016, 2017 y 2018

	2016	2017	2018	Resultados globales 2016-2018	
	Nº Proyectos concedidos	Nº Proyectos concedidos	Nº Proyectos concedidos	Nº Proyectos concedidos	Financiación Total
FACULTAD DE CIENCIAS	28	39	38	105	11.968.923 €
FACULTAD DE FILOSOFÍA Y LETRAS	19	15	14	48	1.998.557 €
FACULTAD DE PSICOLOGÍA	10	10	7	27	2.003.155 €
E.T.S. DE INGENIERÍAS INFORMÁTICA	7	8	11	26	2.702.414 €
FACULTAD DE DERECHO	6	8	3	17	389.620 €
FACULTAD DE FARMACIA	5	6	2	13	1.819.114 €
FACULTAD DE CIENCIAS ECONÓMICAS (...)	3	6	2	11	369.292 €
FACULTAD DE MEDICINA	6	1	3	10	1.014.827 €
FACULTAD DE CIENCIAS DE LA EDUCACIÓN	4	2	3	9	592.416 €
FACULTAD DE CIENCIAS DEL DEPORTE	3	1	3	7	654.736 €
E.T.S. DE INGENIERÍA DE CAMINOS (...)	0	2	3	5	721.160 €
FACULTAD DE COMUNICACIÓN (...)	2	0	2	4	373.164 €
FACULTAD DE BELLAS ARTES	3	0	0	3	148.104 €
E.T.S. DE INGENIERÍA DE EDIFICACIÓN	1	1	0	2	185.614 €
FACULTAD DE ODONTOLOGÍA	0	1	0	1	96.800 €
FACULTAD DE TRABAJO SOCIAL	0	0	1	1	48.400 €
FACULTAD DE TRADUCCIÓN (...)	0	1	0	1	43.560 €
FACULTAD DE CIENCIAS POLÍTICAS (...)	0	1	0	1	38.720 €
FACULTAD DE EDUCACIÓN, (...) CEUTA	1	0	0	1	15.004 €

Tabla 43. Subáreas temáticas del Ministerio donde destaca la UGR según el número de proyectos concedidos a las universidades en la convocatoria retos y gestión de conocimiento 2018

Ciencias de la Computación y Tecnología Informática	127	Arte, Bellas Artes, Museística	45
UNIVERSIDAD DE MÁLAGA	9	UNIVERSIDAD COMPLUTENSE DE MADRID	10
UNIVERSIDAD COMPLUTENSE DE MADRID	8	UNIVERSIDAD DE GRANADA	5
UNIVERSIDAD DE GRANADA	7	UNIVERSIDAD AUTONOMA DE BARCELONA	4
UNIVERSIDAD DEL PAIS VASCO EUSKAL	6	UNIVERSIDAD DE BARCELONA	4
UNIVERSIDAD DE SEVILLA	6	UNIVERSIDAD DE SEVILLA	2
Ciencias Matemáticas	89	Biodiversidad	42
UNIVERSIDAD DE SEVILLA	9	UNIVERSIDAD DE GRANADA	5
UNIVERSIDAD DE GRANADA	8	UNIVERSIDAD DE ALICANTE	4
UNIVERSITAT POLITÈCNICA DE CATALUNYA	7	UNIVERSIDAD COMPLUTENSE DE MADRID	4
UNIVERSIDAD DE ZARAGOZA	7	UNIVERSIDAD DE BARCELONA	2
UNIVERSITAT POLITÈCNICA DE VALÈNCIA	5	UNIVERSIDAD POLITÈCNICA DE MADRID	2
Psicología	89	Ciencias de la Tierra y del Agua	35
UNIVERSIDAD AUTÓNOMA DE MADRID	12	UNIVERSIDAD COMPLUTENSE DE MADRID	7
UNIVERSIDAD DE BARCELONA	11	UNIVERSIDAD DE GRANADA	4
UNIVERSIDAD DE GRANADA	9	UNIVERSIDAD AUTONOMA DE BARCELONA	3
UNIVERSIDAD COMPLUTENSE DE MADRID	8	UNIVERSIDAD DE BARCELONA	3
UNIVERSIDAD DE VALENCIA	5	UNIVERSIDAD DE ZARAGOZA	3
Ciencias y Tecnologías de los Alimentos	50	Materiales para Biomedicina	25
UNIVERSITAT POLITÈCNICA DE VALÈNCIA	6	UNIVERSITAT POLITÈCNICA DE VALÈNCIA	5
UNIVERSIDAD DE GRANADA	4	UNIVERSIDAD DE GRANADA	3
UNIVERSIDAD DE VALENCIA	4	UNIVERSIDADE DE SANTIAGO	3
UNIVERSIDAD COMPLUTENSE DE MADRID	3	UNIVERSIDAD DE VALENCIA	2
UNIVERSIDADE DE SANTIAGO	3	UNIVERSIDAD DE VALLADOLID	2

Personal y sexenios

Tabla 44. Subáreas temáticas del ministerio donde destaca la UGR según el número de proyectos concedidos a las universidades en la convocatoria retos y excelencia 2017

<i>Investigadores activos en 2018¹ un total 6793 / 4070 de la UGR</i>	
Vinculación del personal investigador con la UGR	
Investigador UGR	2716
Miembros de Otras Entidades	1868
Otro Personal UGR	1354
Personal contratado con cargo al proyecto	681
FPI (Formación del Personal Investigador)	79
FPU (Formación del Profesorado Universitario)	40
Equipo de Trabajo	14
desconocido	41
Rol del personal investigador en los proyectos	
Investigador	3082
Miembro del equipo de trabajo	2635
Investigador Principal 1	912
Investigador Principal 2	164
Categoría profesional del personal investigador adscrito a la Universidad de Granada²	
TITULAR DE UNIVERSIDAD	1140
OTROS PDI	1072
CATEDRÁTICOS DE UNIVERSIDAD	763
PROFESOR CONTRATADO DOCTOR	427
AYUDANTES DOCTORES	146
PROFESOR ASOCIADO	56
PROFESOR COLABORADOR	36
TITULAR DE ESCUELA UNIVERSITARIA	10
PROFESOR EMÉRITO	16
CATEDRÁTICOS DE ESCUELA UNIVERSITARIA	6
PROFESOR VISITANTE	2
AYUDANTES	1
desconocido	395

Tabla 45. Recursos Humanos en investigación obtenidos a través de diferentes convocatorias del Ministerio de Ciencia e Innovación

	2014	2015	2016	2017	2018
MINECO					
• Contratos Predoctorales FPI	23	21	25	25	25
• Contratos Predoctorales FPU	83	77	88	81	89
• Juan de la Cierva	12	12	19	22	x
• Ramón y Cajal	5	11	7	1	x
*Programa Juan de la Cierva: Juan de la Cierva Formación (provisional) x y Juan de la Cierva Incorporación (provisional) x					
*Programa Ramón y Cajal. No se han firmado todavía los acuerdos; se esperan unos x					

¹ Se consideran como investigador activo aquellos que han participado con carácter oficial en algún proyecto de investigación a lo largo del año 2018

² Solo se ha considerado el personal con la siguiente vinculación: Investigador UGR, Otro Personal UGR

Tabla 46. Número de solicitudes concedidas y financiación obtenida en los programas de movilidad “Salvador de Madariaga” y “José Castillejo”

	2014	2015	2016	2017	2018	Total
Programa José Castillejo	8	11	12	20	19	70
Programa Salvador Madariaga	8	13	39	28	21	109
Total	16	24	51	48	40	179

	2014	2015	2016	2017	2018	Total
Programa José Castillejo	111.433 €	131.947 €	136.880 €	255.609 €	242.443 €	878.312 €
Programa Salvador Madariaga	124.164 €	171.436 €	535.824 €	411.765 €	282.648 €	1.525.837 €
Total	235.597 €	303.383 €	672.704 €	667.374 €	525.091 €	2.404.149 €

Tabla 47. Número de profesores, número de tramos de investigación/sexenios obtenidos, número de sexenios posibles y tasa de éxito de los profesores de la UGR presentados por categoría profesional y por área temática

Por categoría profesional				
	Nº Profesores	Nº Sexenios obtenidos	Nº Sexenios Posibles	% Éxito
CATEDRÁTICO DE ESCUELA UNIVERSITARIA	18	16	79	20%
CATEDRÁTICO DE UNIVERSIDAD	765	3121	3903	80%
PROFESOR CONTRATADO DOCTOR INDEFINIDO	324	218	748	29%
PROFESOR CONTRATADO DOCTOR INTERINO	45	0	86	0%
PROFESOR EMÉRITO	37	210	284	74%
PROFESOR TITULAR DE UNIVERSIDAD	1439	2565	5175	50%

Por área temática				
	Nº Profesores	Nº Sexenios obtenidos	Nº Sexenios Posibles	% Éxito
ARTES Y HUMANIDADES	567	1016	1968	52%
CIENCIAS DE LA SALUD	537	826	2102	39%
CIENCIAS EXPERIMENTALES	820	2329	3513	66%
CIENCIAS SOCIALES Y JURÍDICAS	1091	1304	3201	41%
INGENIERÍA Y ARQUITECTURA	408	720	1145	63%
Total UGR	3423	6195	11929	52%

Tabla 48. Número de profesores, número de tramos de investigación/sexenios obtenidos, número de sexenios posibles y tasa de éxito de los profesores de la UGR para los departamentos de la UGR con mejor tasa de éxito

Departamento	Nº Profesores	Nº Sexenios obtenidos	Nº Sexenios Posibles	% Éxito
ESTRATIGRAFÍA Y PALEONTOLOGÍA	13	53	60	88%
FÍSICA TEÓRICA Y DEL COSMOS	31	101	126	88%
MINERALOGÍA Y PETROLOGÍA	23	95	111	86%
ELECTRÓNICA Y TECNOLOGÍA DE COMPUTADORES	28	70	83	84%
GEOMETRÍA Y TOPOLOGÍA	22	82	98	84%
PSICOBIOLOGÍA	12	33	40	83%
ECOLOGÍA	16	50	61	82%
FÍSICA APLICADA	42	138	168	82%
TEORÍA DE LA SEÑAL, TELEMÁTICA Y COMUNICACIONES	28	59	73	81%
CIENCIAS COMPUTACIÓN E INTELIGENCIA ARTIFICIAL	70	206	256	80%
GENÉTICA	20	63	81	78%
QUÍMICA INORGÁNICA	30	98	129	76%
QUÍMICA FARMACÉUTICA Y ORGÁNICA	15	39	52	75%
QUÍMICA ORGÁNICA	20	70	95	74%
ARQUITECTURA Y TECNOLOGÍA DE COMPUTADORES	35	82	112	73%
LITERATURA ESPAÑOLA	11	33	45	73%
ELECTROMAGNETISMO Y FÍSICA DE LA MATERIA	34	100	138	72%
FÍSICA ATÓMICA, MOLECULAR Y NUCLEAR	17	67	93	72%
ANÁLISIS MATEMÁTICO	27	85	120	71%
PSICOLOGÍA EXPERIMENTAL	33	83	118	70%

<i>Departamento</i>	<i>Nº Profesores</i>	<i>Nº Sexenios obtenidos</i>	<i>Nº Sexenios Posibles</i>	<i>% Éxito</i>
HISTORIA CONTEMPORÁNEA	13	33	48	69%
EDAFOLOGÍA Y QUÍMICA AGRÍCOLA	11	34	50	68%
GEODINÁMICA	21	78	114	68%
PERSONALIDAD, EVALUACIÓN Y TRATAMIENTO PSIC	42	97	143	68%
ANTROPOLOGÍA SOCIAL	18	42	63	67%
INGENIERÍA QUÍMICA	28	55	82	67%
MED LEGAL, TOXICOLOGÍA Y ANTROPOLOGÍA FÍSICA	36	102	152	67%
BIOQUÍMICA Y BIOLOGÍA MOLECULAR II	19	64	97	66%
MATEMÁTICA APLICADA	47	117	177	66%
PREHISTORIA Y ARQUEOLOGÍA	22	66	100	66%
QUÍMICA ANALÍTICA	32	94	142	66%
QUÍMICA FÍSICA	18	56	85	66%
MICROBIOLOGÍA	37	113	176	64%
ANATOMÍA PATOLÓGICA E HISTORIA DE LA CIENCIA	34	114	180	63%
METODOLOGÍA DE LA CIENCIA DEL COMPORTAMIENTO	12	25	40	63%
DERECHO PENAL	22	53	85	62%
BOTÁNICA	20	49	80	61%
DERECHO DEL TRABAJO Y DE LA SEGURIDAD SOCIAL	27	38	62	61%
FILOSOFÍA I	44	94	154	61%
HISTOLOGÍA	15	33	54	61%
HISTORIA DEL ARTE	36	88	144	61%
HISTORIA MODERNA Y DE AMÉRICA	13	36	59	61%
FISIOLOGÍA	38	119	197	60%
HISTORIA Y CIENCIAS DE LA MÚSICA	12	21	35	60%

Investigadores destacados

Tabla 49. Top 50 - Ranking de investigadores global de la UGR según el número de citas en Google Scholar

TOP 50 INVESTIGADORES UGR				
		Citas	h-index	
1	JUAN ANTONIO AGUILAR SAAVEDRA**	107108	142	Ciencias Exactas y Naturales
2	SERGIO NAVAS CONCHA	97784	82	Ciencias Exactas y Naturales
3	FRANCISCO HERRERA TRIGUERO	71792	135	Ingeniería y Tecnología
4	ANGEL GIL HERNANDEZ	36838	85	Ciencias de la Salud
5	ENRIQUE HERRERA VIEDMA	29933	85	Ingeniería y Tecnología
6	EDUARDO BATTANER LOPEZ	23522	35	Ciencias Exactas y Naturales
7	FRANCISCO B ORTEGA PORCEL	21989	77	Ciencias de la Salud
8	ANTONIO BOLIVAR BOTIA	21137	67	Ciencias Sociales y Jurídicas
9	JONATAN RUIZ RUIZ	19601	79	Ciencias de la Salud
10	JESUS GONZALEZ LOPEZ	18160	61	Ciencias de la Salud
11	NICOLAS OLEA SERRANO	18046	59	Ciencias de la Salud
12	MANUEL JOAQUIN CASTILLO GARZON	17848	68	Ciencias de la Salud
13	ANTONIO BUENO VILLAR	17611	66	Ciencias Exactas y Naturales
14	ROBERTO PITTAU	16721	46	Ciencias Sociales y Jurídicas
15	CARMEN BATANERO BERNABEU	15962	60	Ciencias Sociales y Jurídicas
16	ALBERTO FERNANDEZ GUTIERREZ	15531	63	Ciencias Exactas y Naturales
17	CARLOS MORENO CASTILLA	14577	58	Ciencias Exactas y Naturales
18	SALVADOR GARCIA LOPEZ	14524	44	Ingeniería y Tecnología
19	JOSE LUIS VERDEGAY GALDEANO	14417	51	Ingeniería y Tecnología
20	ANTONIO SEGURA CARRETERO	14336	63	Ciencias Exactas y Naturales
21	DARIO ACUÑA CASTROVIEJO	13530	65	Ciencias de la Salud
22	FEDERICO GARRIDO TORRES-PUCHOL	13479	64	Ciencias de la Salud
23	JUAN DIAZ GODINO	13320	57	Ciencias Sociales y Jurídicas
24	JOSE RIVERA UTRILLA	13258	60	Ciencias Exactas y Naturales
25	ANDREW STEPHEN KOWALSKI	13194	36	Ciencias Exactas y Naturales
26	OSCAR CORDON GARCIA	12861	51	Ingeniería y Tecnología
27	REGINO ZAMORA RODRIGUEZ	11832	55	Ciencias Biológicas
28	JUAN DE DIOS LUNA DEL CASTILLO	11706	55	Ciencias Exactas y Naturales
29	MIGUEL DELGADO CALVO-FLORES	10887	49	Ingeniería y Tecnología
30	FATIMA OLEA SERRANO	9531	39	Ciencias de la Salud
31	GERMAINE ESCAMES ROSA	9478	56	Ciencias de la Salud
32	MARIANA F FERNANDEZ CABRERA	9304	45	Ciencias de la Salud
33	JOSE LUIS QUILES MORALES	9237	52	Ciencias de la Salud
34	FRANCISCO RUIZ-CABELLO OSUNA	9126	52	Ciencias Biológicas
35	MARIA AMPARO VILA MIRANDA	9043	47	Ingeniería y Tecnología
36	JORGE CASTRO GUTIERREZ	8920	36	Ciencias Biológicas
37	ALBERTO LUIS FERNANDEZ HILARIO	8762	37	Ingeniería y Tecnología
38	VICENTE ENRIQUE CABALLO MANRIQUE	8716	43	Ciencias de la Salud
39	MIGUEL CARLOS MOYA MORALES	8672	42	Ciencias Sociales y Jurídicas
40	JOSE GUTIERREZ PEREZ	8658	28	Ciencias Sociales y Jurídicas
41	JOSE LUIS VILCHEZ QUERO	8420	51	Ciencias Exactas y Naturales
42	JUAN LUPIAÑEZ CASTILLO	8379	49	Ciencias de la Salud
43	FRANCISCO DEL AGUILA JIMENEZ	8249	52	Ciencias Exactas y Naturales
44	JOSE JUSTICIA LADRON DE GUEVARA	8249	52	Ciencias Exactas y Naturales
45	JUAN MANUEL DUARTE PEREZ	7908	48	Ciencias de la Salud
46	MIGUEL ANGEL LOSADA RODRIGUEZ	7824	39	Ingeniería y Tecnología
47	ANGEL VICENTE DELGADO MORA	7700	41	Ciencias Exactas y Naturales
48	JOSE MANUEL SANCHEZ RUIZ	7673	49	Ciencias Exactas y Naturales
49	JULIO JUAN GALVEZ PERALTA	7656	47	Ciencias de la Salud
50	ROQUE HIDALGO ALVAREZ	7627	45	Ciencias Exactas y Naturales

Tabla 50. Top 25 - Ranking de investigadores global de la UGR según el número de citas en Google Scholar ciencias biológicas y ciencias exactas y naturales
Top 25 Ciencias Biológicas

		Citas	h-index	Departamento
1	REGINO ZAMORA RODRIGUEZ	11832	55	Ecología
2	FRANCISCO RUÍZ-CABELLO OSUNA	9126	52	Bioquímica y Biología Molecular - Ciencias
3	JORGE CASTRO GUTIERREZ	8920	36	Ecología
4	MANUEL SOLER CRUZ	7059	45	Zoología
5	JOSE ANTONIO HODAR CORREA	6319	42	Ecología
6	JUAN PEDRO MARTINEZ CAMACHO	5570	38	Genética
7	JOSE L OLIVER JIMENEZ	5510	32	Genética
8	PEDRO JOSE REAL LUNA	4158	23	Bioquímica y Biología Molecular - Ciencias
9	JAVIER ALBA TERCEDOR	4011	29	Zoología
10	JUAN MANUEL PLEGUEZUELOS GOMEZ	3823	31	Ecología
11	JOSEFA CABRERO HURTADO	3042	32	Genética
12	JOSE ANTONIO LUPIAÑEZ CARA	2883	29	Bioquímica y Biología Molecular - Ciencias
13	MICHAEL HACKENBERG	2537	27	Genética
14	FRANCISCO PERFECTI ALVAREZ	2501	31	Genética
15	JUAN GABRIEL MARTINEZ SUAREZ	2435	27	Zoología
16	GABRIEL BLANCA LOPEZ	2375	26	Botánica
17	JOSÉ MANUEL TIERNO DE FIGUEROA	2342	23	Zoología
18	CARMEN ZAMORA MUÑOZ	2311	25	Zoología
19	FRANCISCA ALBA SANCHEZ	2216	24	Botánica
20	MANUEL LORENZO MARTIN-VIVALDI MARTINEZ	2208	27	Zoología
21	MANUEL ANGEL GARRIDO RAMOS	2188	31	Genética
22	PALOMA CARIÑANOS GONZALEZ	2070	25	Botánica
23	JULIO NAVASCUES MARTINEZ	2053	25	Biología Celular
24	MARÍA ISABEL RODRÍGUEZ LARA	1850	24	Bioquímica y Biología Molecular - Ciencias
25	MIGUEL ANGEL CUADROS OJEDA	1838	23	Biología Celular

Top 25 ciencias exactas y naturales

		Citas	h-index	Departamento
1	JUAN ANTONIO AGUILAR SAAVEDRA	107108	142	Física Teórica y del Cosmos
2	SERGIO NAVAS CONCHA	97784	82	Física Teórica y del Cosmos
3	EDUARDO BATTANER LOPEZ	23522	35	Física Teórica y del Cosmos
4	ANTONIO BUENO VILLAR	17611	66	Física Teórica y del Cosmos
5	ROBERTO PITTAU	16721	46	Física Teórica y del Cosmos
6	ALBERTO FERNANDEZ GUTIERREZ	15531	63	Química Analítica
7	CARLOS MORENO CASTILLA	14577	58	Química Inorgánica
8	ANTONIO SEGURA CARRETERO	14336	63	Química Analítica
9	JOSE RIVERA UTRILLA	13258	60	Química Inorgánica
10	ANDREW STEPHEN KOWALSKI	13194	36	Física Aplicada
11	JUAN DE DIOS LUNA DEL CASTILLO	11706	55	Estadística e Investigación Operativa
12	JOSE LUIS VILCHEZ QUERO	8420	51	Química Analítica
13	FRANCISCO DEL AGUILA GIMENEZ	8249	52	Física Teórica y del Cosmos
14	JOSE RAFAEL JUSTICIA LADRON DE GUEVARA	8249	52	Química Orgánica
15	ANGEL VICENTE DELGADO MORA	7700	41	Física Aplicada
16	JOSE MANUEL SANCHEZ RUIZ	7673	49	Química Física
17	ROQUE HIDALGO ALVAREZ	7627	45	Física Aplicada
18	LUCAS ALADOS ARBOLEDAS	7480	47	Física Aplicada
19	JUAN CARLOS BRAGA ALARCON	7181	46	Estratigrafía y Paleontología
20	CARLOS MANUEL RODRIGUEZ NAVARRO	7181	44	Mineralogía y Petrología
21	FRANCISCO CARRASCO MARIN	7069	42	Química Inorgánica
22	ENRIQUE RUIZ ARRIOLA	7018	43	Física Atómica, Molecular y Nuclear
23	ALEJANDRO FERNANDEZ BARRERO	7016	43	Química Orgánica
24	FERNANDO BEA BARREDO	6819	44	Mineralogía y Petrología
25	ANA GARCIA CAMPAÑA	6811	48	Química Analítica

Tabla 51. Top 25 - Ranking de investigadores de la UGR según el número de citas en Google Scholar en Ciencias Humanas y Artes y Ciencias Sociales y Jurídicas
Top 25 Ciencias Humanas y Artes y Ciencias Sociales y Jurídicas

		Citas	h-index	Departamento
1	PAMELA BLANCHARD FABER BENITEZ	3265	31	Traducción e Interpretación
2	FERNANDO MOLINA GONZALEZ	3152	35	Prehistoria y Arqueología
3	JUAN ANTONIO CAMARA SERRANO	1901	22	Prehistoria y Arqueología
4	F JAVIER GARCIA CASTAÑO	1804	18	Antropología Social
5	FRANCISCO GAMELLA MORA	1665	19	Antropología Social
6	CARMEN GREGORIO GIL	1557	18	Antropología Social
7	GONZALO ARANDA JIMENEZ	1499	23	Prehistoria y Arqueología
8	ANTONIO PAMIES BERTRÁN	1402	19	Lingüística General y Teoría de la Literatura
9	MARGARITA SANCHEZ ROMERO	1388	22	Prehistoria y Arqueología
10	RAFAEL GALLEGU SEVILLA	1325	20	Mecánica de Estructuras e Ingeniería
11	FRANCISCO CONTRERAS CORTES	1304	20	Prehistoria y Arqueología
12	FRANCISCO JIMENEZ BAUTISTA	1246	16	Antropología Social
13	JAVIER LUIS CARRASCO RUS	1146	17	Prehistoria y Arqueología
14	RODRIGO GUTIERREZ VIÑUALES	1118	15	Historia del Arte
15	GRAEME PORTE	1075	13	Filologías Inglesa y Alemana
16	M TRINIDAD NAJERA COLINO	969	17	Prehistoria y Arqueología
17	ANDRES SORIA OLMEDO	929	14	Literatura Española
18	JOSE LUIS MORENO	920	15	Filosofía
19	NURIA ROMO AVILES	901	16	Antropología Social
20	MARIA TERESA CAMACHO OLMEDO	833	14	Análisis Geográfico Regional y Geografía Física
21	GABRIEL MARTINEZ FERNANDEZ	828	14	Prehistoria y Arqueología
22	PILAR LEON ARAUZ	785	13	Traducción e Interpretación
23	JOSEFA CAPEL MARTINEZ	776	16	Prehistoria y Arqueología
24	MARIA ISABEL TERCEDOR SANCHEZ	731	15	Traducción e Interpretación
25	FRANCISCO COBO ROMERO	722	14	Historia Contemporánea

Top 25 ciencias sociales-

		Citas	h-index	Departamento
1	ANTONIO BOLIVAR BOTIA	21137	67	Didáctica y Organización Escolar
2	CARMEN BATANERO BERNABEU	15962	60	Didáctica de la Matemática
3	JUAN DIAZ GODINO	13320	57	Didáctica de la Matemática
4	MIGUEL CARLOS MOYA MORALES	8672	42	Psicología Social
5	JOSE GUTIERREZ PEREZ	8658	28	Métodos de Investigación y Diagnóstico en Educación
6	JUAN ALBERTO ARAGON CORREA	7419	29	Organización de Empresas
7	FRANCISCO JAVIER LLORENS MONTES	6519	39	Organización de Empresas
8	VICTOR JESUS GARCIA MORALES	5892	33	Organización de Empresas
9	EMILIO DELGADO LOPEZ-COZAR	5675	41	Información y Comunicación
10	LEONOR BUENDIA EISMAN	5456	27	Métodos de Investigación y Diagnóstico en Educación
11	FERNANDO JUSTICIA JUSTICIA	4520	32	Psicología Evolutiva y de la Educación
12	DAVID EPSTEIN	4084	27	Economía Aplicada
13	VICTOR FEDERICO HERRERO SOLANA	3724	31	Información y Comunicación
14	SYLVIA ANA DEFIOR CITOLER	3650	30	Didáctica de las Ciencias Experimentales
15	MARIA RODRIGUEZ SERRANO	3540	26	Comercialización e Investigación de Mercados
16	FRANCISCA EXPOSITO JIMENEZ	3297	22	Psicología Social
17	DANIEL TORRES SALINAS	3231	32	Información y Comunicación
18	TEODORO LUQUE MARTINEZ	3112	22	Comercialización e Investigación de Mercados
19	MARIA JESUS GALLEGU ARRUFAT	2883	28	Didáctica y Organización Escolar
20	LAZARO RODRIGUEZ ARIZA	2857	20	Economía Financiera y Contabilidad
21	MARIA PINTO MOLINA	2802	28	Didáctica de las Ciencias Experimentales
22	MANUEL PEDRO RODRIGUEZ	2626	26	Economía Financiera y Contabilidad
23	MARIA DEL MAR FUENTES FUENTES	2530	26	Organización de Empresas
24	FRANCISCO RODRIGUEZ FERNANDEZ	2511	23	Teoría e Historia Económica
25	HUMBERTO M TRUJILLO	2501	23	Metodología de las Ciencias del Comportamiento

Tabla 52. Ranking de investigadores global de la UGR según el número de citas en Google Scholar ciencias de la Salud e Ingeniería y Tecnología
Top 25 ciencias de la salud

		Citas	h-index	Departamento
1	ANGEL GIL HERNANDEZ	36838	85	Bioquímica y Biología Molecular - Farmacia
2	FRANCISCO B ORTEGA PORCEL	21989	77	Educación Física y Deportiva
3	JONATAN RUIZ RUIZ	19601	79	Educación Física y Deportiva
4	JESUS GONZALEZ LOPEZ	18160	61	Microbiología
5	NICOLAS OLEA SERRANO	18046	59	Radiología y Medicina Física
6	MANUEL JOAQUIN CASTILLO GARZON	17848	68	Fisiología
7	DARIO ACUÑA CASTROVIEJO	13530	65	Fisiología
8	FEDERICO GARRIDO TORRES-PUCHOL	13479	64	Bioquímica y Biología Molecular e Inmunología
9	FATIMA OLEA SERRANO	9531	39	Nutrición y Bromatología
10	GERMAINE ESCAMES ROSA	9478	56	Fisiología
11	MARINA FATIMA FERNANDEZ CABRERA	9304	45	Radiología y Medicina Física
12	JOSE LUIS QUILES MORALES	9237	52	Fisiología
13	VICENTE ENRIQUE CABALLO MANRIQUE	8716	43	Personalidad, Evaluación y Tratamiento Psicológico
14	JUAN LUPIAÑEZ CASTILLO	8379	49	Psicología Experimental
15	JUAN MANUEL DUARTE PEREZ	7908	48	Farmacología
16	JULIO JUAN GALVEZ PERALTA	7656	47	Farmacología
17	CRISTINA CAMPOY FOLGOSO	7393	41	Pediatría
18	MANUEL SANCHEZ POLO	6918	43	Química Inorgánica
19	MARIA DOLORES EVA VALDIVIA MARTINEZ	6899	50	Microbiología
20	MARIA CARMEN RAMIREZ TORTOSA	6778	41	Bioquímica y Biología Molecular - Farmacia
21	M ROSARIO RUEDA CUERVA	6631	24	Psicología Experimental
22	NORBERTO ORTEGO CENTENO	6430	41	Medicina
23	MARIA TERESA CABRERA CASTILLO	6295	42	Bioquímica y Biología Molecular - Farmacia
24	MIGUEL PEREZ GARCIA	6247	40	Personalidad, Evaluación y Tratamiento Psicológico
25	LUIS CARLOS LOPEZ GARCIA	6135	46	Fisiología

Top 25 ingeniería y tecnología

		Citas	h-index	Departamento
1	FRANCISCO HERRERA TRIGUERO	71791	135	Ciencias de la Computación e Inteligencia Artificial
2	ENRIQUE HERRERA VIEDMA	29933	85	Ciencias de la Computación e Inteligencia Artificial
3	SALVADOR GARCIA LOPEZ	14524	44	Ciencias de la Computación e Inteligencia Artificial
4	JOSE LUIS VERDEGAY GALDEANO	14417	51	Ciencias de la Computación e Inteligencia Artificial
5	OSCAR CORDON GARCIA	12861	51	Ciencias de la Computación e Inteligencia Artificial
6	MIGUEL DELGADO CALVO-FLORES	10887	49	Ciencias de la Computación e Inteligencia Artificial
7	MARIA AMPARO VILA MIRANDA	9043	47	Ciencias de la Computación e Inteligencia Artificial
8	ALBERTO LUIS FERNÁNDEZ HILARIO	8762	37	Ciencias de la Computación e Inteligencia Artificial
9	MIGUEL ANGEL LOSADA RODRIGUEZ	7824	39	Mecánica de Estructuras e Ingeniería Hidráulica
10	MANUEL LOZANO MARQUEZ	7391	32	Ciencias de la Computación e Inteligencia Artificial
11	JUAN JULIAN MERELO GUERVOS	7094	34	Arquitectura y Tecnología de Computadores
12	JAVIER RAMIREZ PEREZ DE INESTROSA	6848	45	Teoría de la Señal, Telemática y Comunicaciones
13	RAFAEL MOLINA SORIANO	6408	38	Ciencias de la Computación e Inteligencia Artificial
14	JUAN LUIS CASTRO PEÑA	6136	39	Ciencias de la Computación e Inteligencia Artificial
15	JUAN MANUEL GORRIZ SAEZ	5798	42	Teoría de la Señal, Telemática y Comunicaciones
16	SERGIO ALONSO BURGOS	5629	27	Lenguajes y Sistemas Informáticos
17	SERAFIN MORAL CALLEJON	5353	43	Ciencias de la Computación e Inteligencia Artificial
18	JULIAN LUENGO MARTIN	5295	23	Ciencias de la Computación e Inteligencia Artificial
19	ALBERTO PRIETO ESPINOSA	5270	38	Arquitectura y Tecnología de Computadores
20	IGNACIO ROJAS RUIZ	5176	36	Arquitectura y Tecnología de Computadores
21	LUIS MIGUEL DE CAMPOS IBAÑEZ	5082	37	Ciencias de la Computación e Inteligencia Artificial
22	JESUS ALCALA FERNANDEZ	4893	26	Ciencias de la Computación e Inteligencia Artificial
23	FRANCISCO J GAMIZ PEREZ	4756	36	Electrónica y Tecnología de Computadores
24	FRANCISCO JAVIER CABRERIZO LORITE	4441	27	Ciencias de la Computación e Inteligencia Artificial
25	JOSE MANUEL BENITEZ SANCHEZ	4326	34	Ciencias de la Computación e Inteligencia Artificial

TRANSFERENCIA DEL CONOCIMIENTO
Contratos y convenios

	OTRI	Fundación General Universidad de Granada	TOTAL
Nº contratos, convenios y acuerdos	249	115	364
Importe	7.612.764,72 €	1.871.279,80 €	9.484.044,52 €

Convenios específicos para Programas de transferencia.	4
Acuerdo para la realización de proyectos de I+D subvencionados.	23
Acuerdos de confidencialidad/Acuerdos de transferencia de material.	24
Contrataciones en el marco de proyectos de I+D.	2

Proyectos de I+D Colaborativa

Proyectos solicitados	55
Participantes	118 entidades externas y 245 investigadores
Proyectos concedidos	23 (2.184.398 €)
Proyectos concedidos a través de subcontratación	12 (1.304.034 €)
Proyectos con subvención	11 (880.364 €)

Gestión de la propiedad industrial e intelectual

- 56 nuevas comunicaciones de resultados susceptibles de protección
- 28 nuevas solicitudes de patentes
- 13 registros de propiedad intelectual
- 1 registro de marca
- 8 solicitudes internacionales vía PCT
- 1 solicitud de patente en EEUU

Explotación de resultados protegidos

- 15 expresiones de interés en resultados protegidos
- 1 de licencia de explotación de bases de datos

Proyectos de Valorización, Desarrollo Tecnológico, Prototipos y Pruebas de Concepto

- 3 ayudas concedidas para proyectos de valorización y desarrollo tecnológico (254.450 €) (financiación externa).
- 8 ayudas a proyectos de desarrollo tecnológico (prototipos y pruebas de concepto (93.064€) (financiación interna).
- 1 ayudas a Proyectos Singulares Estratégicos de Transferencia de Conocimiento (PSETC) (25.000 €) (financiación interna).
- 7 expresiones de interés sobre tecnologías para las que se han llevado a cabo proyectos de valorización o pruebas de concepto.
- 1 contrato de explotación en negociación sobre tecnologías para las que se han financiado proyectos de valorización o pruebas de concepto

Empresas de base tecnológica. Spin offs

Nuevas empresas creadas	1
Nº Spin-Off de la UGR activas	65
Nº productos y servicios ofertados	287

■ **Gestión de la oferta y demanda de I+D de la UGR**

Nº Grupos de investigación	472
Nº líneas de investigación detectadas	1.564
Nº servicios ofertados	1.500
Nº Grupos de investigación que han participado en la Oferta I+D UGR (> 2010)	304
Nº Nuevas empresas y clientes en transferencia	122
Nº Oportunidades de colaboración identificadas	129

INDICADORES GENERALES DE INTERNACIONALIZACIÓN

Indicadores Estrategia de Internacionalización

INDICADORES ESTRATEGIA DE INTERNACIONALIZACIÓN		
Nº	Descripción	Situación 2018
1	Porcentaje de Centros / titulaciones / Departamentos / Institutos / Grupos de Investigación con El aprobadas y publicadas	100% de los Centros con El aprobada y publicada
2	Porcentaje de graduandos (los tres ciclos) con experiencia significativa en el extranjero (al menos uno de los siguientes: movilidad de estudios mínimo 3 meses, de prácticas mínimo 2 meses)	20,89% (Sin incluir el voluntariado y los cursos de verano)
3	Porcentaje de PDI con experiencia internacional significativa (al menos uno de los siguientes: una titulación obtenida en otro país; al menos un año de estancia académica en otro país; nivel C1 en alguna lengua extranjera; activo en asociaciones académicas/científicas internacionales o dirección de revistas internacionales)	19,43%
4	Porcentaje de PAS con experiencia internacional significativa (al menos uno de los siguientes: una titulación obtenida en otro país; al menos un año de estancia profesional en otro país; nivel C1 en alguna lengua extranjera; activo en la dirección de asociaciones profesionales internacionales)	Recogida de datos en proceso
5	Porcentaje de estudiantes internacionales en titulaciones de posgrado (Máster y Doctorado). Por <i>internacional</i> , se entiende que proceda de otro sistema educativo, o que tenga pasaporte extranjero.	Máster 17,84% Doctorado 34,27%
6	Porcentaje de publicaciones indexadas en coautoría internacional (co-autor/es de universidades/centros de investigación en otros países) o en volúmenes colectivos de composición internacional	55,44% (Fuente: VR de Investigación)
7	Número de doctorandos, posdoctorados, profesores visitantes e investigadores internacionales recibidos (UGR, Departamento, Institutos/Grupos)	IWC 2018/2019 – 387
8	Porcentaje de asignaturas (materias/módulos) con elementos internacionales significativos (impartido en otra lengua; metodología internacional (equipos multinacionales, aprendizaje colaborativo on-line etc.); contenidos, estudios de caso y lecturas internacionales; mínimo 10% de estudiantes internacionales matriculados; participación significativa de profesorado internacional visitante)	40,02%

Indicadores Programa de Excelencia, Coordinación y apoyo a las Universidades Públicas de Andalucía (PECA) – Junta de Andalucía

Indicador	Dato UGR
1.- Movilidad Internacional Saliente 2017-2018	
% Estudiantes en movilidad saliente / total estudiantes matriculados en titulaciones completas	4,77%
% PDI en movilidad saliente / total PDI (equivalente a TC)	7,76%
% PAS en movilidad saliente / total PAS capítulo I	3,60%
Total ponderado	5%
2.- Movilidad Internacional Entrante 2017-2018	
% Estudiantes entrantes / total estudiantes matriculados en titulaciones completas	5,1%
% PDI entrante / total PDI (equivalente a TC)	8,74%
% PAS entrante / total PAS capítulo I	8,2%
Total ponderado	5,7%
3.- Estudiantes Internacionales 2017-2018	
% Estudiantes Extranjeros matriculados en titulaciones completas / total estudiantes matriculados en titulaciones completas	Máster 17,84% Doctorado 34,27%
4.- Titulaciones Internacionales 2017-2018	
Número de titulaciones conjuntas (en RUCT), y de convenios para títulos dobles o múltiples	22
5.- Docencia en otras Lenguas 2017-2018	
% créditos impartidos en lengua distinta al español en ámbitos no lingüísticos / créditos totales ofertados en titulaciones oficiales	Criterio no aplicado en 2017/18
6.- Internacionalización del Doctorado 2017-2018	
% tesis defendidas en régimen de co-tutela / total de tesis defendidas	5,51%
% tesis defendidas con Mención Internacional / total de tesis defendidas	40,80%
Total ponderado	36,6%
7.- Publicaciones en co-autoría internacional 2017-2018	
% de publicaciones WoS en co-autoría internacional	55,44%
8.- Captación de fondos para la colaboración internacional 2018	
Captación de fondos para la colaboración internacional en 2018 (Fondos obtenidos en convocatorias competitivas: proyectos vigentes 2018 sin contar programas de movilidad)	10.705.216,5€

COOPERACIÓN INSTITUCIONAL
Acuerdos internacionales registrados en Secretaría General: junio de 2018 a junio 2019

País	Institución	Finalidad
ESTADOS UNIDOS	UNIVERSITY OF NORTH CAROLINA AT GREENSBORO	MARCO
ESTADOS UNIDOS	UNIVERSITY OF NORTH CAROLINA AT GREENSBORO	INTERCAMBIO DE ESTUDIANTES
CANADA	UNIVERSITÉ DU QUÉBEC A TROIS-RIVIÈRES	MARCO
PERU	UNIVERSIDAD NACIONAL DE TRUJILLO	INTERCAMBIO DE ESTUDIANTES
ARGENTINA	UNIVERSIDAD NACIONAL DEL LITORAL	INTERCAMBIO DE ESTUDIANTES
PERU	UNIVERSIDAD NACIONAL DE TRUJILLO	CONVENIO MARCO
CAMBOYA	PAÑÑĂSĂTRA UNIVERSITY OF CAMBODIA	CONVENIO MARCO
GEORGIA	PETRE SHOTADZE TBILISI MEDICAL ACADEMY	CONVENIO MARCO
MARRUECOS	UNIVERSIDAD MOHAMED I DE OUJDA	MARCO
CHILE	UNIVERSIDAD DEL BÍO-BÍO	MARCO
CHILE	UNIVERSIDAD DEL BÍO-BÍO	INTERCAMBIO DE ESTUDIANTES
CHILE	UNIVERSIDAD DE SANTIAGO DE CHILE	DESARROLLO DE ACTIVIDADES ACADÉMICAS E INVESTIGADORAS EN EL ÁREA DE LA INGENIERÍA TISULAR Y LA BIOMEDICINA.
GUATEMALA	UNIVERSIDAD DEL VALLE DE GUATEMALA	CONVENIO MARCO
ARGENTINA	UNIVERSIDAD NACIONAL DEL SUR	MOVILIDAD ESTUDIANTES
BRASIL	UNIVERSIDAD TECNOLÓGICA FEDERAL DEL PARANÁ	MARCO
CHINA	UNIVERSIDAD NORMAL DE JIANGSU	MARCO
ECUADOR	UNIVERSIDAD CATÓLICA DE SANTIAGO DE GUAYAQUIL	ESTUDIOS DE DOCTORADO EN INGENIERÍA CIVIL
ESTADOS UNIDOS	OSWEGO STATE UNIVERSITY OF NEW YORK	MARCO
BRASIL	FACULTAD MARIA MILZA (FAMAM)	MARCO
BRASIL	FACULTAD MARIA MILZA (FAMAM)	INVESTIGACIÓN EN EL ÁREA DEL DESARROLLO REGIONAL Y ANÁLISIS TERRITORIAL
UZBEKISTÁN	SAMARKAND STATE UNIVERSITY	CONVENIO MARCO
COLOMBIA	UNIVERSIDAD TECNOLÓGICA DE PEREIRA	INTERCAMBIO DE ESTUDIANTES
COLOMBIA	UNIVERSIDAD TECNOLÓGICA DE PEREIRA	CONVENIO MARCO
MARRUECOS	UNIVERSITÉ MOHAMMED VI POLYTECHNIQUE	RELACIONES ACADÉMICAS, CULTURALES Y CIENTÍFICAS
BRASIL	UNIVERSIDAD FEDERAL DEL RÍO GRANDE DEL NORTE	MARCO
BRASIL	UNIVERSIDAD FEDERAL DEL RÍO GRANDE DEL NORTE	INTERCAMBIO DE ESTUDIANTES
CHILE	UNIVERSIDAD DE SANTIAGO DE CHILE	MARCO
CHILE	UNIVERSIDAD DE SANTIAGO DE CHILE	INTERCAMBIO DE ESTUDIANTES
COLOMBIA	UNIVERSIDAD MILITAR NUEVA GRANADA	MARCO
CUBA	MINISTERIO DE EDUCACIÓN SUPERIOR DE LA REPÚBLICA DE CUBA	MARCO
CHILE	PONTIFICIA UNIVERSIDAD CATÓLICA DE VALPARAÍSO	CONVENIO MARCO
LIBANO	THE LEBANESE UNIVERSITY	MARCO
CHILE	UNIVERSIDAD AUSTRAL DE CHILE	PROGRAMA DE DOCTORADO EN CIENCIAS ECONÓMICAS Y EMPRESARIALES
ITALIA	UNIVERSIDAD DE ROMA TOR VERGATA	COLABORAR EN LOS PROGRAMAS DE DOCTORADO DE BIENES CULTURALES, FORMACIÓN Y TERRITORIO Y DE CIENCIAS DE LA EDUCACIÓN
VARIOS PAISES	UNIVERSIDAD NACIONAL AUTÓNOMA DE MÉXICO Y UNIVERSIDAD NACIONAL MAYOR DE SAN MARCOS	DECLARACION DE INTENCIONES PARA LA CREACIÓN DE UNA ALIANZA UNIVERSITARIA
ESTADOS UNIDOS	CENTRAL COLLEGE, IOWA	INTERCAMBIO DE ESTUDIANTES, STUDY ABROAD, LECTORADO
GUATEMALA	UNIVERSIDAD DEL VALLE DE GUATEMALA	INTERCAMBIO DE ESTUDIANTES
MARRUECOS	INSTITUT SUPÉRIEUR DES PROFESSIONS INFIRMIÈRES ET TECHNIQUES DE SANTÉ DE TÉTOUAN	MARCO
BRASIL	UNIVERSIDAD FEDERAL DE ALFENAS	INTERCAMBIO DE ESTUDIANTES
ESTADOS UNIDOS	STETSON UNIVERSITY COLLEGE OF LAW	CONVENIO MARCO. DESARROLLO DE RELACIONES ACADEMICAS, CULTURALES E INVESTIGADORAS
COLOMBIA	CORPORACIÓN UNIVERSITARIA MINUTO DE DIOS	INTERCAMBIO DE ESTUDIANTES
KAZAJSTÁN	L.N. GUMILYOV EURASIAN NATIONAL UNIVERSITY	MARCO
BRASIL	UNIVERSIDADE FEDERAL DE ITAJUBA	MARCO
BRASIL	UNIVERSIDAD FEDERAL DE SANTA MARÍA	MARCO
CHINA	NATIONAL CHIAO TUNG UNIVERSITY	MARCO
VARIOS PAISES	COMISIÓN EUROPEA Y VARIAS UNIVERSIDADES	MEMORANDUM DE ENTENDIMIENTO

País	Institución	Finalidad
		PARA LA FORMACIÓN DEL CONSORCIO DE LA UNIVERSIDAD EUROPEA ('ARQUS EUROPEAN UNIVERSITY ALLIANCE')
LIBIA	UNIVERSIDAD DE MISURATA	MARCO
CHILE	UNIVERSIDAD CATÓLICA DEL MAULE	MARCO
CHILE	UNIVERSIDAD CATÓLICA DEL MAULE	ESPECÍFICO DE MOVILIDAD
TOGO	UNIVERSIDADES DE KARA Y FUNDACIÓN BAOBAB	PROGRAMA BECAS Y AYUDAS AL ESTUDIO ESTUDIANTES
JAPON	RITSUMEIKAN UNIVERSITY	MARCO
BRASIL	UNIVERSIDAD DE PASSO FUNDO	INTERCAMBIO DE ESTUDIANTES
JAPON	RITSUMEIKAN UNIVERSITY	INTERCAMBIO DE ESTUDIANTES
CHILE	INSTITUTO DE NUTRICIÓN Y TECNOLOGÍA DE LOS ALIMENTOS DOCTOR FERNANDO MONCKEBERG BARROS (INTA) DE LA UNIVERSIDAD DE CHILE	COLABORACIÓN EN EL PROGRAMA DE DOCTORADO NUTRICIÓN Y CIENCIAS DE LOS ALIMENTOS
MARRUECOS	L'UNIVERSITÉ MOHAMMED V DE RABAT	MARCO
BRASIL	UNIVERSIDAD FEDERAL DO PARANÁ	MARCO
BRASIL	UNIVERSIDAD FEDERAL DO PARANÁ	INTERCAMBIO DE ESTUDIANTES
BRASIL	PONTIFICIA UNIVERSIDADE CATÓLICA DE MINAS GERAIS (PUCMINAS)	MARCO
BRASIL	PONTIFICIA UNIVERSIDADE CATÓLICA DE MINAS GERAIS (PUCMINAS)	INTERCAMBIO DE ESTUDIANTES
MEXICO	UNIVERSIDAD AUTÓNOMA DEL ESTADO DE MÉXICO	MARCO
MEXICO	UNIVERSIDAD AUTÓNOMA DEL ESTADO DE MÉXICO	INTERCAMBIO DE ESTUDIANTES
BRASIL	UNIVERSIDADE FEDERAL FLUMINENSE	MARCO
BRASIL	UNIVERSIDADE FEDERAL FLUMINENSE	INTERCAMBIO DE ESTUDIANTES
COLOMBIA	UNIVERSIDAD DEL NORTE (UNINORTE)	MARCO
COLOMBIA	UNIVERSIDAD DEL NORTE (UNINORTE)	INTERCAMBIO DE ESTUDIANTES
COSTA RICA	UNIVERSIDAD ESCUELA LIBRE DE DERECHO DE COSTA RICA	MARCO
CHILE	UNIVERSIDAD CENTRAL DEL CHILE	MARCO
LIBIA	UNIVERSITY OF BENGHAZI	MARCO
CHILE	UNIVERSIDAD CENTRAL DEL CHILE	INTERCAMBIO DE ESTUDIANTES
PUERTO RICO	UNIVERSIDAD METROPOLITANA DEL SISTEMA UNIVERSITARIO ANA G. MÉNDEZ	MARCO
PUERTO RICO	UNIVERSIDAD METROPOLITANA DEL SISTEMA UNIVERSITARIO ANA G. MÉNDEZ	INTERCAMBIO DE ESTUDIANTES
MEXICO	UNIVERSIDAD DEL CARIBE	MARCO
MEXICO	UNIVERSIDAD DEL CARIBE	INTERCAMBIO DE ESTUDIANTES
ARGENTINA	UNIVERSIDAD DEL COMAHUE	INTERCAMBIO DE ESTUDIANTES
ARGENTINA	UNIVERSIDAD DEL GRAN ROSARIO	MARCO
ARGENTINA	UNIVERSIDAD DEL GRAN ROSARIO	INTERCAMBIO DE ESTUDIANTES
TOGO	UNIVERSITÉ DE YAOUNDÉ I	MARCO
INDIA	PARUL UNIVERSITY	MARCO
ECUADOR	UNIVERSIDAD DE CUENCA	MARCO
CHILE	UNIVERSIDAD AUTÓNOMA DE CHILE	ESTANCIAS FORMATIVAS DE DURACIÓN BREVE A ESTUDIANTES DE ODONTOLOGÍA DE AMBAS INSTITUCIONES
ARGELIA	UNIVERSITÉ MOHAMED KHIDER BISKRA	MARCO
ARGELIA	UNIVERSITÉ MOHAMED KHIDER BISKRA	INTERCAMBIO DE ESTUDIANTES
JAPON	TOYOHASHI UNIVERSITY OF TECHNOLOGY	MARCO
JAPON	TOYOHASHI UNIVERSITY OF TECHNOLOGY	INTERCAMBIO DE ESTUDIANTES
JAPON	YOKOHAMA NATIONAL UNIVERSITY	MARCO
JAPON	YOKOHAMA NATIONAL UNIVERSITY	INTERCAMBIO DE ESTUDIANTES
COLOMBIA	UNIVERSIDAD DEL ROSARIO	INTERCAMBIO DE ESTUDIANTES
COLOMBIA	CORPORACIÓN UNIVERSITARIA DE LA COSTA - CUC	MARCO
COLOMBIA	CORPORACIÓN UNIVERSITARIA DE LA COSTA - CUC	INTERCAMBIO DE ESTUDIANTES
BOSNIA HERZEGOVINA	UNIVERSIDAD DE MOSTAR	MARCO
CHILE	UNIVERSIDAD DE AYSÉN	MARCO
BRASIL	UNIVERSIDAD FEDERAL DE GOIÁS	MARCO
BRASIL	UNIVERSIDAD FEDERAL DE GOIÁS	INTERCAMBIO DE ESTUDIANTES
RUSIA	UNIVERSIDAD ESTATAL LOMONOSOV DE MOSCÚ	MARCO
RUSIA	UNIVERSIDAD ESTATAL LOMONOSOV DE MOSCÚ	INTERCAMBIO DE ESTUDIANTES
ARGENTINA	UNIVERSIDAD NACIONAL DE CÓRDOBA	MARCO
ARGENTINA	UNIVERSIDAD NACIONAL DE CÓRDOBA	INTERCAMBIO DE ESTUDIANTES
CHILE	UNIVERSIDAD DE LA FRONTERA	MARCO
COLOMBIA	CORPORACIÓN UNIVERSITARIA MINUTO DE DIOS (UNIMINUTO)	MARCO
CHINA	UNIVERSIDAD DE JIANGNAN	MARCO
PERU	UNIVERSIDAD NACIONAL TORIBIO RODRÍGUEZ DE MENDOZA DE AMAZONAS	MARCO
PERU	UNIVERSIDAD NACIONAL TORIBIO RODRÍGUEZ DE MENDOZA DE AMAZONAS	INTERCAMBIO DE ESTUDIANTES

País	Institución	Finalidad
CUBA	UNIVERSIDAD DE CAMAGÜEY 'IGNACIO AGRAMONTE LOYNAZ	MARCO
BRASIL	UNIVERSIDAD PRESBITERIANA MACKENZIE	MARCO
CHILE	UNIVERSIDAD DIEGO PORTALES	MARCO
ECUADOR	UNIVERSIDAD DE LAS AMÉRICAS	MARCO
CHILE	UNIVERSIDAD DIEGO PORTALES	INTERCAMBIO DE ESTUDIANTES
ECUADOR	UNIVERSIDAD DE LAS AMÉRICAS	INTERCAMBIO DE ESTUDIANTES
JAPON	SOPHIA UNIVERSITY	MARCO
JAPON	SOPHIA UNIVERSITY	INTERCAMBIO DE ESTUDIANTES
CUBA	UNIVERSIDAD DE LA HABANA	MARCO
BRASIL	UNIVERSIDADE ESTADUAL DE PARAIBA	MARCO
BRASIL	UNIVERSIDADE ESTADUAL DE PARAIBA	INTERCAMBIO DE ESTUDIANTES
ARMENIA	NATIONAL POLYTECHNIC UNIVERSITY OF ARMENIA	MARCO
BRASIL	UNIVERSIDADE ESTADUAL DE LONDRINA	MARCO

Proyectos Internacionales de Cooperación Académica

Institución	Finalidad
Jean Monnet Module: EnviEU Environment Framework for a sustainable Europe	ERASMUS+ Jean Monnet
Jean Monnet Chair: EIEU-Economic Integration in the European Union	ERASMUS+ Jean Monnet
EUROPUBHEALTH: Erasmus Mundus Master in Public Health	ERASMUS+ KA1 EMJMD
GEMMA: Erasmus Mundus Master's Degree in Women's and Gender Studies	ERASMUS+ KA1 EMJMD
COSI: Joint Master Degree in COlour in Science and Industry	ERASMUS+ KA1 EMJMD
MITRA: Master en Migraciones Transnacionales	ERASMUS+ KA1 EMJMD
Proyecto de movilidad de estudiantes, PDI y PAS entre universidades de países del programa	ERASMUS+ KA103
Proyecto de movilidad de estudiantes, PDI y PAS entre universidades de países del programa	ERASMUS+ KA103
Proyecto de movilidad de estudiantes, PDI y PAS entre universidades de países del programa	ERASMUS+ KA103 (CEIMAR)
Proyecto de movilidad de estudiantes, PDI y PAS entre universidades de países del programa y países asociados	ERASMUS+ KA107
Proyecto de movilidad de estudiantes, PDI y PAS entre universidades de países del programa y países asociados	ERASMUS+ KA107
Proyecto de movilidad de estudiantes, PDI y PAS entre universidades de países del programa y países asociados	ERASMUS+ KA107 (CEIMAR)
ARQUS	ERASMUS+ KA2 Universidades Europeas
Keep Lab Safety	ERASMUS+ KA2 Asociaciones Estratégicas
AIMED: Aiming to educate by promoting the academic dimension of Erasmus+	ERASMUS+ KA2 Asociaciones Estratégicas
DIGIPASS: Virtual Environments for Supporting Mobility	ERASMUS+ KA2 Asociaciones Estratégicas
EU-Speak 3-European Speakers of Other Languages: Low-literate adult immigrants: Training their Teachers	ERASMUS+ KA2 Asociaciones Estratégicas
Art et Apprentissage	ERASMUS+ KA2 Asociaciones Estratégicas
TELESEICT-Teaching and Learning in Special Education with Information Communication Technologies	ERASMUS+ KA2 Asociaciones Estratégicas
3ECONOMY+	ERASMUS+ KA2 Asociaciones Estratégicas
AISAB: Applied Innovation for Students and Business	ERASMUS+ KA2 Asociaciones Estratégicas
PATHWAY: Clinician Scientist Training and Career Pathways	ERASMUS+ KA2 Asociaciones Estratégicas
MAGIC: Regional PhD School based on Innovative HydroPlatform in Water and Environment to Enhance MAGhreb Inter-Research Centres	ERASMUS+ KA2 Refuerzo de las Capacidades
COPHELA: Cooperation in Quality Assurance for Pharmacy Education and Training Between Europe and Latin America	ERASMUS+ KA2 Refuerzo de las Capacidades
EARTH : Education, Agriculture and Resources for Territories and Heritage	ERASMUS+ KA2 Refuerzo de las Capacidades
PAgES: Post-Crisis Journalism in Post-Crisis Libya: A Bottom-up Approach to the Development of a Cross-Media Journalism Master Program	ERASMUS+ KA2 Refuerzo de las Capacidades
PEACE: Strengthening of National Research Capacity on Policy, Conflict Resolution, and Reconciliation	ERASMUS+ KA2 Refuerzo de las Capacidades
TeComp: Strengthening Teaching Competences in Higher Education in Natural and Mathematical Sciences	ERASMUS+ KA2 Refuerzo de las Capacidades
UZDOC 3.0-Furthering the Quality of Doctoral Education at Higher Education Institutions in Uzbekistan	ERASMUS+ KA2 Refuerzo de las Capacidades
ICMED: International Credit Mobility: a new challenge for the Mediterranean Region	ERASMUS+ KA2 Refuerzo de las Capacidades
INSITES: Institutionnalisation des Structures d'Innovation, de Transfer et d'Exploitation du Savoir	ERASMUS+ KA2 Refuerzo de las Capacidades
CHINLONE: Connecting Higher Education Institutions for a New Leadership on National Education	ERASMUS+ KA2 Refuerzo de las Capacidades
Bio Health	ERASMUS+ KA Alianzas para el conocimiento
eTOMATO: Training and Orientation for Multifunctional Agriculture entrepreneurial Opportunities	ERASMUS+ KA Alianzas para el conocimiento
CLeDI: Creative Learning Districts for Inclusion	ERASMUS+ KA3
Red de Medio Ambiente y Desarrollo Sostenible	PIMA
Red de Ciencias de la Educación	PIMA
Elaboración de recursos educativos multimedia para estudiantes hispanohablantes "La literatura rusa en el proceso educativo mundial. Métodos innovadores de enseñanza de la literatura rusa como extranjera "	Fundación Russkiy Mir
Elaboración, edición y distribución de manual didáctico para el aprendizaje de lengua rusa "La fonética rusa y entonación". Manual para hispanohablantes"	Fundación Russkiy Mir

MOVILIDAD INTERNACIONAL DE ESTUDIANTES
Programa ERASMUS+

Subprograma	Recibidos 18/19	Enviados 18/19
Erasmus+ movilidad europea para estudios	1.872	2.062
Erasmus+ : International Credit Mobility	111	20
Erasmus Mundus Acción 1 (Másteres Conjuntos)	2	14
Erasmus+ movilidad europea para prácticas	55	183
TOTAL	2.040	2.279

Programa Propio de Movilidad Internacional (Plan Propio de Internacionalización)

Subprograma	Recibidos 18/19	Enviados 18/19
Programa 1.1 Plan Propio de Internacionalización	396	188
EEUU y Canadá	73	34
Latinoamérica	267	121
Europa Central y del Este	21	9
Países Árabes y del Mediterráneo	0	6
Australia, Oceanía y Asia	35	18
Programa 1.2 PPI Movilidad Internacional de Doctorado	-	61
Programa 2 Plan Propio de Internacionalización	2	112
2.1 Ayudas y bolsas de viaje para estancias formativas internacionales	2	95
2.2 Ayudas y bolsas de viaje para cursos de verano internacionales	-	17
TOTAL	398	361

Otros programas de movilidad

Subprograma	Recibidos 18/19	Enviados 18/19
Programa Movilidad Internacional Europa-Suiza	30	13
Programa de Intercambio y Movilidad Académica (PIMA)	6	5
Libre Movilidad	303	53
Programas Study Abroad	76	-
Prácticas Internacionales	35	-
TOTAL	450	71

Programas de movilidad para cursar titulaciones completas

Programa	Recibidos 18/19
Fundación Carolina	11
Becas de excelencia Embajadas de España en República Checa, Eslovaquia, Polonia y Rumanía	40
Becas de excelencia Embajadas de España Embajada en Marruecos	53
TOTAL	104

Cifras totales de movilidad estudios de grado y posgrado

	2014/2015	2015/2016	2016/2017	2017/2018	2018/2019
Recibidos	2.796	2.868	3.009	2.886	2.992
Enviados	2.009	2.361	2.344	2.614	2.711
TOTAL	4.805	5.229	5.353	5.500	5.703

Distribución por centros: Porcentaje de egresados con experiencia de movilidad

CENTRO	% EGRESADOS CON EXPERIENCIA INTERNACIONAL
Centro de Magisterio La Inmaculada	11,76%
Escuela Internacional de Posgrado	10,63%
Escuela Técnica Superior de Arquitectura	51,61%
Escuela Técnica Superior de Caminos, Canales y Puertos	31,03%
Escuela Técnica Superior de Ing. Informática y de Telecomun.	23,72%
Escuela Técnica Superior de Ingeniería de Edificación	23,46%
Facultad de Bellas Artes	24,04%
Facultad de Ciencias	19,03%
Facultad de Ciencias de la Actividad Física y el Deporte	25,00%

CENTRO	% EGRESADOS CON EXPERIENCIA INTERNACIONAL
Facultad de Ciencias de la Educación	18,36%
Facultad de Ciencias de la Salud	13,21%
Facultad de Ciencias de la Salud de Ceuta	13,33%
Facultad de Ciencias de la Salud de Melilla	8,33%
Facultad de Ciencias del Deporte	17,91%
Facultad de Ciencias del Trabajo	10,96%
Facultad de Ciencias Económicas y Empresariales	33,81%
Facultad de Ciencias Políticas y Sociología	50,93%
Facultad de Ciencias Sociales y Jurídicas de Melilla	20,00%
Facultad de Comunicación y Documentación	23,33%
Facultad de Derecho	32,72%
Facultad de Educación y Humanidades de Melilla	30,30%
Facultad de Educación, Economía y Tecnología de Ceuta	29,09%
Facultad de Farmacia	34,36%
Facultad de Filosofía y Letras	35,24%
Facultad de Medicina	26,64%
Facultad de Odontología	16,92%
Facultad de Psicología	24,51%
Facultad de Trabajo Social	32,26%
Facultad de Traducción e Interpretación	76,21%
TOTAL	20,89%

Distribución por centros: Programa Erasmus+

Centro	Enviados	Recibidos
FAC. BELLAS ARTES	52	31
FAC. CIENCIAS	187	82
FAC. DE CIENCIAS DEL DEPORTE	48	48
FAC. CC. EDUCACION	129	92
FAC. CC. ECONOMICAS Y EMPRESAR	221	257
FAC. CC. POLITICAS Y SOCIOLOGIA	98	194
FAC. DERECHO	124	131
FAC. FARMACIA	167	77
FAC. FILOSOFIA Y LETRAS	194	300
FAC. MEDICINA	69	65
FAC. ODONTOLOGIA	15	6
FAC. PSICOLOGIA	76	85
FAC. TRADUCCION E INTERPRETACION	185	235
ETS. ARQUITECTURA	63	80
ETS. INFORMATICA Y TELECOMUNI.	82	33
ETS. CAMINOS CANALES Y PUERTOS	37	34
ETSI DE EDIFICACION	20	26
FAC. COMUNICACIÓN Y DOCUMENTACIÓN	24	24
FAC. DE CIENCIAS DE LA SALUD	14	18
FAC. DE RELACIONES LABORALES Y RECURSOS HUMANOS	31	5
FACULTAD DE TRABAJO SOCIAL	38	19
FAC. DE EDUCACIÓN, ECONOMÍA Y TEC. DE CEUTA	38	4
FAC. EDUCACION Y DEL DEPORTE DE MELILLA	36	8
FAC. CC SOCIALES DE MELILLA	18	-
FAC. DE ENFERMERIA DE MELILLA	9	4
FAC. DE CC. DE LA SALUD CEUTA	8	3
CENTRO DE MAGISTERIO LA INMACULADA	21	11
ESCUELA INTERNACIONAL DE POSGRADO	72	-
TOTAL	2.076	1.872

Distribución de la movilidad internacional por país: Programa Propio y Erasmus+ Dimensión Internacional

PAÍS	ENVIADOS	RECIBIDOS
Albania	0	1
Argelia	0	6
Argentina	15	38
Armenia	0	1
Bielorrusia	2	4
Bosnia - Herzegovina	4	8
Cambodia	0	3
Australia	5	11
Brasil	9	36
Canadá	12	17
Cuba	0	1
Egipto	0	7
Chile	47	65
China (Rep. Popular)	5	13
Colombia	7	30
Corea del sur	2	6
Cuba	3	0
Ecuador	0	3
Estados unidos	22	56
Georgia	0	3
Guatemala	0	1
Honduras	0	1
India	0	1
Israel	2	2
Jordania	0	2
Guatemala	0	5
Japón	4	3
Jordania	3	0
Líbano	1	3
Libia	0	4
Macao	0	1
Marruecos	2	7
Myanmar	0	2
Palestina	1	2
Marruecos	3	0
México	28	78
Nueva Zelanda	0	2
Perú	10	8
República de Moldavia	0	7
República de Serbia	3	12
Rusia	13	31
Sri Lanka	0	1
Sudan	0	2
Tayikistán	0	2
Tailandia	0	3
Togo	0	6
Túnez	1	2
Ucrania	0	6
República Dominicana	1	0
Taiwán	2	0
Uruguay	1	3
Venezuela	0	1
TOTAL	208	507

Distribución por país: Programa Movilidad Internacional para estudiantes de Doctorado

PAÍS	ENVIADOS
Alemania	4
Argentina	2
Australia	1
Austria	1
Canadá	4
Chile	1
China	1
Colombia	1
Dinamarca	2
Estados Unidos	8
Finlandia	2
Grecia	1
Irlanda	1
Italia	3
Luxemburgo	1
México	4
Noruega	1
Países Bajos	2
Polonia	1
Portugal	5
Reino Unido	13
Suiza	2

Distribución por país: Programas de corta duración (Programa 2. Plan Propio de Internacionalización)

PAÍS	ENVIADOS	RECIBIDOS
ESTANCIAS FORMATIVAS		
Alemania	7	0
Argentina	1	0
Brasil	3	1
Chile	4	0
Colombia	3	0
Cuba	21	0
Ecuador	11	0
Estados Unidos	9	0
Francia	17	0
México	0	1
Perú	2	0
Reino Unido	17	0
SUBTOTAL	95	2
CURSOS DE VERANO		
Canadá	1	0
Corea del Sur	2	0
Eslovenia	2	0
Portugal	1	0
Rusia	2	0
Estados Unidos	7	0
Israel	2	0
SUBTOTAL	17	0

Distribución por país: Libre Movilidad y Programas Study Abroad

PAÍS	ENVIADOS	RECIBIDOS
Alemania	4	9
Argentina	0	3
Bolivia	0	1
Brasil	0	9
Canadá	0	2
Chile	0	9
China (rep. Popular)	0	4
Colombia	0	22
Ecuador	0	1
Egipto	0	1
Eslovaquia	6	0
Eslovenia	2	0
Estados unidos	0	128
Finlandia	0	1
Francia	3	1
Hungría	1	0
Italia	21	10
Japón	0	1
Marruecos	1	0
México	0	165
Países bajos	0	2
Perú	0	4
Polonia	5	0
Portugal	1	0
Puerto rico	0	3
Reino unido	2	1
República checa	4	0
Rumanía	1	0
Suiza	0	1
Túnez	2	0
Ucrania	0	1
TOTAL	53	379

Distribución por país de la movilidad internacional

País	Enviados	Recibidos
Albania	0	1
Alemania	196	344
Argelia	0	6
Argentina	19	43
Armenia	0	1
Australia	6	11
Austria	30	42
Bélgica	88	80
Bielorrusia	2	4
Bolivia	1	2
Bosnia y Herzegovina	4	8
Brasil	12	46
Bulgaria	20	7
Camboya	0	3
Canadá	17	19
Chile	53	78
China (Rep. Popular)	6	17
Chipre	2	2
Colombia	12	55
Corea del sur	5	6
Croacia	9	4
Cuba	24	1
Dinamarca	11	10

País	Enviados	Recibidos
Ecuador	11	4
Egipto	0	8
Eslovaquia	23	20
Eslovenia	9	4
Estados Unidos	46	195
Estonia	5	5
Finlandia	39	18
Francia	262	339
Georgia	0	3
Grecia	32	41
Guatemala	0	6
Honduras	0	6
Hungría	26	6
India	0	1
Irlanda	43	30
Islandia	1	2
Israel	4	2
Italia	757	574
Japón	4	5
Jordania	3	2
Letonia	6	0
Líbano	1	3
Libia	0	4
Lituania	9	2
Luxemburgo	1	0
Macau	0	1
Malta	6	1
Marruecos	6	61
México	33	267
Myanmar	0	2
Noruega	20	9
Nueva Zelanda	0	2
Países bajos	38	45
Palestina	1	2
Perú	12	13
Polonia	202	82
Portugal	193	61
Puerto Rico	0	3
Reino Unido	234	151
República de Moldavia	0	7
República Checa	63	53
República Dominicana	1	0
Rumanía	41	18
Rusia	15	31
Serbia	3	12
Suecia	17	6
Suiza	15	32
Sudán	0	2
Sri Lanka	0	1
Tailandia	0	2
Taiwan	2	0
Tajikistán	0	2
Togo	0	6
Túnez	3	2
Turquía	6	37
Ucrania	0	7
Uruguay	1	3
Venezuela	0	1
Total	2.711	2.992

MOVILIDAD INTERNACIONAL CON FINES DOCENTES

Distribución de la movilidad docente

Subprograma	Recibidos 18/19	Enviados 18/19
Programa Erasmus+	303	277
Erasmus Mundus (Acción 1)	3	-
Erasmus+: Movilidad de Profesores con fines docentes en países miembros del Programa	244	211
Erasmus+: Movilidad de Profesores con fines docentes en países Asociados (International Credit Mobility)	56	66
Programa 3.2 Plan Propio de Internacionalización	--	37
TOTAL	303	314

MOVILIDAD INTERNACIONAL CON FINES FORMATIVOS

Subprograma	Recibidos 18/19	Enviados 18/19
Modalidad para la formación lingüística	--	25
Modalidad para estancias breves en servicios, oficinas o laboratorios en instituciones participantes en el Programa Erasmus+ (Países socios)	--	50
Modalidad para estancias breves en servicios, oficinas o laboratorios en instituciones extranjeras y países asociados.	332	37
Modalidad para asistencia a jornadas, y seminarios.	77	17
TOTAL	409	129

MOVILIDAD INTERNACIONAL CON FINES DE GESTIÓN

Subprograma	Enviados 18/19
Programa de movilidad Erasmus para apoyo organizativo (OS)	28
Programa 8 Plan Propio de Internacionalización	12
TOTAL	40

MOVILIDAD INTERNACIONAL CON FINES DE INVESTIGACIÓN

Subprograma	Recibidos 18/19	Enviados 18/19
Estancias PDI Universidad de Brown	--	3
Investigadores recibidos en el International Welcome Centre (IWC)	387	--
Grupo Coimbra	8	--
Asociación Universitaria Iberoamericana de Posgrado (AUIP)	40	19
TOTAL	435	22

EVOLUCIÓN DE LAS MOVILIDADES

Evolución movilidades: Programa Erasmus

Estudiantes enviados

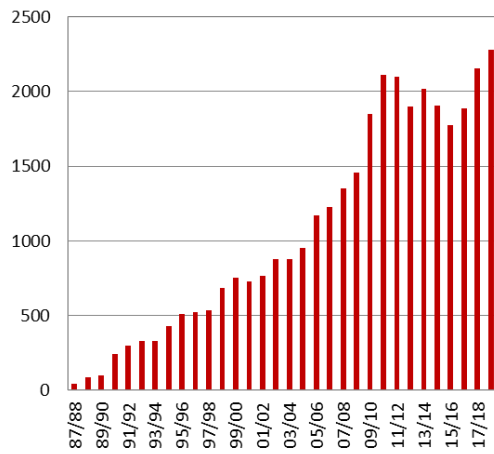

Estudiantes recibidos

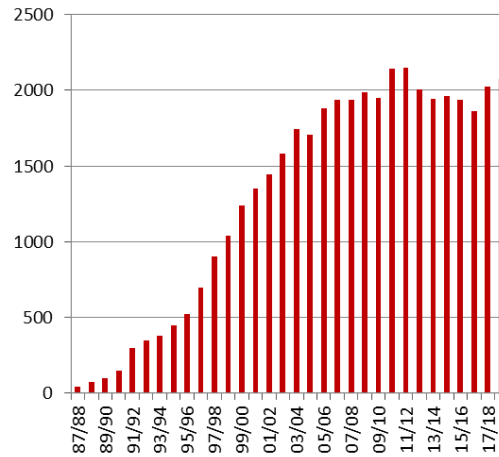

Personal

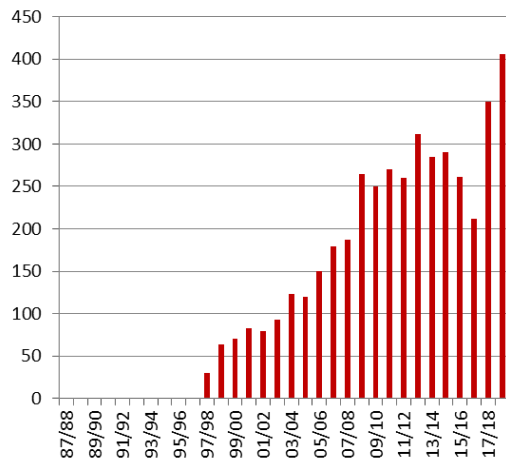

Total movilidades

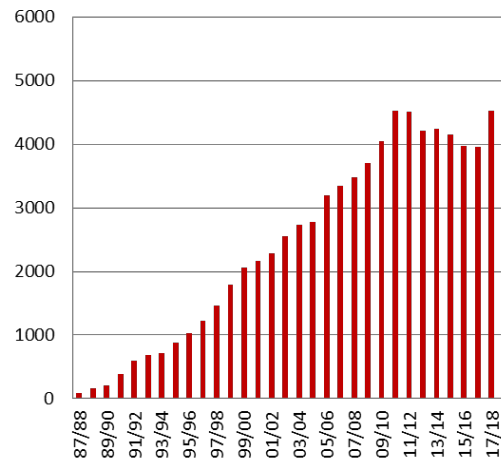

- +80.000 Movilidades desde el inicio del Programa Erasmus en 1987
- Más de 40.000 Estudiantes recibidos y más de 34.000 estudiantes enviados

Evolución movilidades: Programa Propio de Movilidad Internacional

Estudiantes enviados

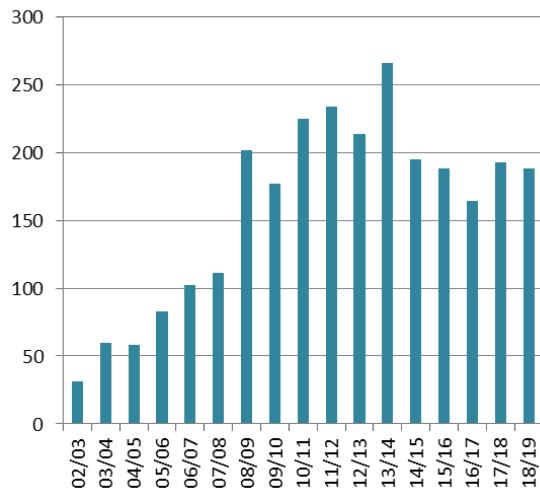

Estudiantes recibidos

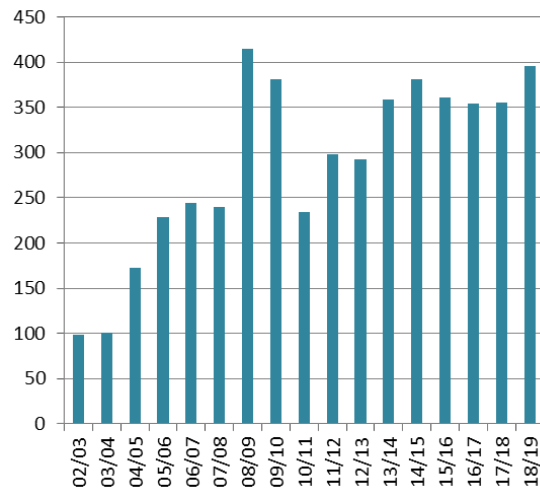

Movilidad docente

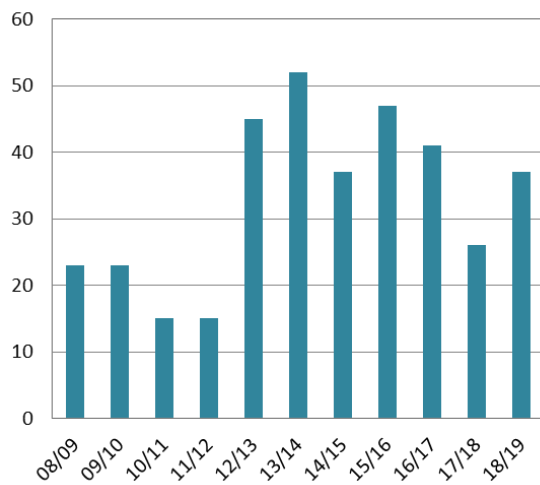

Total movilidades

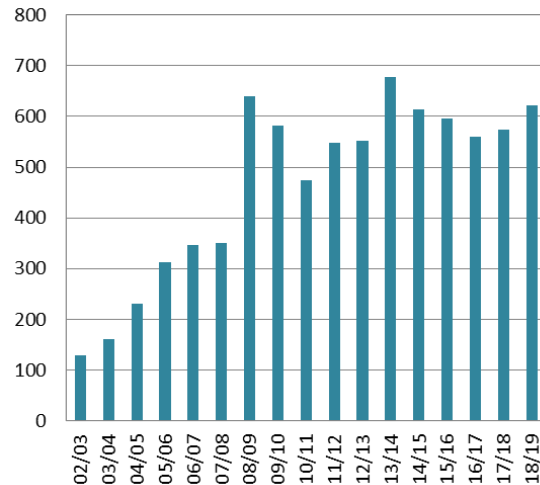

BECAS EXTERNAS

Becas de Régimen General del Ministerio de Educación. Convocatoria 2018/2019	
Nº de expediente tramitados	23.534
Nº de becas concedidas (varias modalidades)	16.879
Convocatoria General	
Cuantías fijas:	
Ayudas de precios públicos*	16.879
Cuantía fija ligada a la renta	6.542
Cuantía fija ligada a la residencia	8.439
Excelencia académica entre 8 y 8,49	2.576
Excelencia académica entre 8,50 y 8,99	1.714
Excelencia académica entre 9 y 9,49	1.015
Excelencia académica entre 9,50 o más	458
Cuantías variables:	
Variable mínima	1.121
Variable por coeficiente	13.864
Otras Convocatorias	
Becas de Colaboración del M.E.C.D.	132
Premios Nacionales (Convocatoria 2013/14)	4
Becas del Gobierno Vasco	30

(*) La ayuda de matrícula es compatible con otras modalidades de ayuda incluidas en la convocatoria.

BECAS PROPIAS DE LA UNIVERSIDAD DE GRANADA

Programa General	
Nº de solicitudes tramitadas	4.163
Nº de becas concedidas (hasta mayo 2019)	1.121
Ayudas de Precios Públicos	
Ayuda de Material	170
Ayudas de Alojamiento	279
Ayudas de Transporte	42
Becas de Comedor	219
Ayudas de tasas para estudios de Máster	149

Becas de Programas Específicos

Programas	
Premios a los mejores expedientes	161
Becas Capacitación lingüística (incluyendo convocat. Extr.)	334
Total Programas específicos	495

Otras ayudas (financiadas con fondos propios)

Tipo de Beca y Ayuda	Nº de ayudas
Becas para el Aula Permanente de formación Abierta	89
Premios de las Olimpiadas	16
Total otras ayudas	105

Becas de Enseñanzas Propias

Tipo de Beca	
Becas de la Escuela de Posgrado	
Cursos Complementarios	54
De Posgrado	123
Total becas y ayudas de Enseñanzas Propias	177

Becas Convenios:

Tipo Beca	Marruecos	Eslovaquia	Polonia	República Checa	Rumanía
Precios públicos (alumnos 1º)	16	2	5	2	4
Precios públicos (renovación)	15	9	9	8	3
Ayuda alojamiento (alumnos 1º) solo Marruecos	7				
Ayuda alojamiento (renovación) solo Marruecos	16				
Ayuda alojamiento Países del Este		8	8	8	3
Libros		10	13	10	7
Comedor	51	10	13	10	7
Total por países	105	39	48	38	24
Total convenios			254		

Ayudas Extraordinarias de carácter social:

Nº de solicitudes tramitadas	356
Nº de ayudas concedidas (provisionales)	274

Ayudas propuestas por el Gabinete de Asistencia Social al Estudiante

Programas específicos para estudiantes con discapacidad	
Estudiantes con "Intérprete de Lengua de signos"	9
Beneficiarios "discapacidad auditiva" (con colaborador)	9
Beneficiarios "discapacidad visual" (con colaborador)	15
Beneficiarios "discapacidad física (con colaborador)	26
Nº estudiantes con otras discapacidades o NEE con becario -colaborador	78
Beneficiarios del "transporte adaptado"	14
Beneficiarios de "becas de transporte y/o ayuda material didáctico	117
Apoyo profesor tutor	232
Otras prestaciones	109
Total	609

Total becas y ayudas de estudio con fondos propios curso 2018-19: 3.035

ACTIVIDAD EN EMPLEO Y PRÁCTICAS

Plan Propio (Convenios firmados con las distintas empresas)	
Becarios	825
Programa de Prácticas de la Junta de Andalucía (PRAEM 2018)	
Becarios	365
Plan de Formación Interna	
Becarios	242
Programa Becas Fundación Once	
Becarios	13
Programa de Prácticas curriculares de Másteres Oficiales	
Estudiantes en prácticas	1.238
Programas internacionales de prácticas y empleo	
Becarios Plan Propio de Prácticas Transnacionales	16
<i>En proceso de gestión</i>	3
Becarios Prácticas Erasmus +	124
<i>En proceso de gestión</i>	64
Becas del Programa de "Cátedras Andaluzas de Internacionalización" (Becas Extenda)	10
Becas del MAEUEC para realizar prácticas en Embajadas y Consulados de España en el Extranjero	5

Convenios de prácticas

Convenios de prácticas curriculares	98
Convenios de prácticas extracurriculares	299

Agencia de Colocación

Nuevos demandantes inscritos	5.130
Nº empresas ofertantes	333
Nº total de puestos de trabajo ofertados	1.355
Nº de candidatos movilizados	26.972

Orientación profesional

Sesiones informativas y de acogida	
Participantes	323
Entrevistas individuales de orientación	
Participantes	134
Talleres de formación para el Empleo	
Participantes	504
Charlas, Talleres, Conferencias, Seminarios de orientación en Facultades y Escuelas	
Participantes	1.160
Teleorientación	
Entrevistas	34
Consultas telemáticas de orientación	1.928
Formación online para el empleo	
Participantes	4.000

Guía de salidas profesionales de las titulaciones de Grado

Visitas	32.259
Usuarios	7.889

EMPRENDIMIENTO
Coordinación General de Emprendimiento de la Universidad de Granada – UGR Emprendedora

	Nº Participantes	
Programas formativos		
Talento Emprendedor	28	
Laboratorio de Emprendimiento Social (Granada y Ceuta)	24	
Explorer: Jóvenes con Ideas	35	
Emprende tu TFG/TFM	5	
Laboratorio de Industrias Culturales y Creativas	25	
La Ruta Emprendedora de los Investigadores en Formación	26	
muEBT	9	
Emprendiendo desde la Igualdad	11	
Univergem Emprendimiento	14	
Formación en emprendimiento para docentes de la UGR (FIDO)	28	
Otras acciones formativas		
Taller de Capacidades Emprendedoras	39	
Business Skills-Gestiona tu Startup	222	
MOOC "Emprende: convierte tu idea en un modelo de negocio"	2619	
IV Foro de Emprendimiento de la Universidad de Granada	300	
Otras acciones		
Face2Face con Emprendedores	30	
Atención a emprendedores personalizada	239	
Ideas Factory by UGR	72	
	Nº Participantes	
Actividades en colaboración con Facultades y Escuelas		
Presentaciones de UGR emprendedora en las aulas	66	3.800
Jornadas de Emprendimiento en los centros	10	508
VIII Desafío Tecnológico ETSIIT	7	20
Otras actividades con Facultades y Escuelas	1	30
Actividades en colaboración con entidades públicas y privadas		
Eventos en BREAKER	10	260
Participación o colaboración en otros eventos de emprendimiento	16	
Visitas institucionales y reuniones de trabajo con agentes externos		
En BREAKER	5	
En otras ciudades	5	
	Otros datos relevantes	
II Concurso de Ideas UGR Emprendedora	Ideas presentadas	57
Programa Mentores Profesionales	Mentores	43
Convenios firmados	Nuevos	3
	Renovaciones	13
Participación en Proyectos Internacionales		
	Como socios	1
	Como colaboradores	3
Difusión y comunicación de las actividades de UGR emprendedora		
Newsletter UGR emprendedora	Envíos	38
	Suscritos	>1000
Web UGR emprendedora	Visitantes únicos	20.441
	Noticias publicadas	139
Plataforma de formación e-ugrendedora	Usuarios inscritos	3.065
Twitter UGR emprendedora	Seguidores	6.193
	Impresiones	1.137.200



Facebook UGR emprendedora	Seguidores	2201
	Alcance de los eventos	18.300
LinkedIn	Seguidores	298
Instagram	Seguidores	369
Estimación de personas alcanzadas directamente por las actividades de UGR emprendedora		49.541

VICERRECTORADO DE EXTENSIÓN UNIVERSITARIA

Cuadro resumen de las principales actividades culturales y de difusión desarrolladas en 2018-2019

Organizador	Tipo de actividad / Nº de actividades
<p>La Madraza. Centro de Cultura Contemporánea</p>	<p>537 actividades (94.000 asistentes):</p> <p>Por espacios:</p> <ul style="list-style-type: none"> ▪ 324 actividades en la sede de La Madraza. ▪ 109 actividades en la Sala Máxima del Espacio V Centenario. ▪ 8 actividades en Hospital Real (Crucero y Sala de exposiciones de la Capilla). ▪ 8 actividades en el Edificio de Servicios Generales del PTS (Paraninfo y Sala de Exposiciones) ▪ 35 actividades en otros espacios de la UGR en Granada. ▪ 51 actividades en espacios externos a la UGR. <p>Por tipos de actividades:</p> <ul style="list-style-type: none"> ▪ 324 actividades de divulgación científica y artística (conferencias, mesas redondas, entrevistas, seminarios, encuentros con creadores, lecturas poéticas, presentaciones de libros...). ▪ 20 exposiciones. ▪ 36 conciertos y encuentros-recitales. ▪ 86 sesiones cinematográficas. ▪ 35 representaciones escénicas (teatrales, de danza, performance y lecturas dramatizadas). ▪ 13 talleres y master class. ▪ 18 visitas culturales. ▪ 5 convocatorias públicas. ▪ XVII EITUG (Encuentro Internacional de Teatro Universitario de Granada). <hr/> <p>Convocatorias</p> <ul style="list-style-type: none"> ▪ Programa de Ayudas a la Producción Artística de La Madraza. Centro de Cultura Contemporánea en el Plan Propio de Investigación y Transferencia de la UGR: modalidad A. Artistas emergentes. Modalidad B. Artistas de media carrera. ▪ Convocatoria y selección para el Grupo de Teatro y Danza de la UGR ▪ Convocatoria para la selección de grupos de teatro y danza vinculados a la Universidad de Granada y compañías granadinas no profesionales. ▪ Convocatoria y selección de grupos de teatro universitario para el 17º EITUG (Encuentro Internacional de Teatro Universitario de Granada). ▪ Convocatoria de Ayudas a la Formación de la Orquesta de la Universidad de Granada. <hr/> <p>Premios de la UGR a la Creación Artística para Estudiantes Universitarios 2019 (12 modalidades):</p> <ul style="list-style-type: none"> ▪ Premios Alonso Cano de Arquitectura, Cómic, Diseño, Escultura, Fotografía, Nuevas Tecnologías de la Imagen y Pintura. ▪ Premios Federico García Lorca: Narrativa, Poesía y Texto Dramático. ▪ Premio José López Rubio: Guión de cortometraje. ▪ Premio Manuel de Falla: Investigación musical.
<p>Área de Patrimonio: Secretariado de Bienes Culturales Secretariado de Conservación y Restauración</p>	<ul style="list-style-type: none"> ▪ Revisión y mantenimiento del 100 % del Inventario Histórico-Artístico del Patrimonio de la UGR. ▪ Incorporación de contenidos en inglés en el <i>Portal Virtual del Patrimonio de las Universidades Andaluzas</i> (http://patrimonio3d.ugr.es/), desarrollado dentro del Proyecto Atalaya. 205 nuevas fichas, 10 vídeos 360º. ▪ Nuevas redes sociales del Portal Virtual. Facebook 1540 seguidores, Twitter 333 seguidores. ▪ Nuevas donaciones con un total de 469 piezas para el Patrimonio de la UGR.

<p style="text-align: center;">Área de Patrimonio: Secretariado de Bienes Culturales Secretariado de Conservación y Restauración</p>	<ul style="list-style-type: none"> ▪ Actualización del inventario científico técnico con 548 piezas. ▪ Visitas dentro del Programa de visitas para escolares y alumnos universitarios (2194 asistentes). ▪ Visitas dentro del Programa de visitas especializadas al Patrimonio de la Universidad (1720 asistentes). ▪ Visitas para público con necesidades especiales (105 asistentes). ▪ Visitas a exposiciones de patrimonio de la UGR (11.543 asistentes). ▪ Visitas institucionales (337 asistentes) ▪ Visitas especializadas (233 participantes) ▪ Visitas a inmuebles y colecciones de la UGR en la celebración del Día de los Museos, la Noche de los Museos, Día Internacional de Monumentos y Sitios, la <i>Noche en Blanco</i> y las Jornadas europeas del Patrimonio (185 participantes) ▪ 3 Cuadernos Técnicos de Patrimonio en colaboración con el Área de Recursos Gráficos y Edición. ▪ 8 nuevos vídeos de la Colección Audiovisual de edificios patrimoniales, de exposiciones y de las colecciones patrimoniales de la Universidad de Granada. En colaboración con el Área de Recursos Expositivos y Audiovisuales. ▪ Presencia en redes sociales del Área de Patrimonio de la UGR. Facebook 1977 seguidores, Twitter 2446 seguidores, Pinterest 2300 seguidores, Instagram 1260 seguidores. ▪ Organización, comisariado y producción de 7 exposiciones. ▪ Incorporación de fichas para el Sistema para la Gestión Integral del Patrimonio Cultural (MOSAICO). 358 fichas. ▪ Colaboración con 3 departamentos universitarios para el <i>desarrollo del Programa Contrato</i>. ▪ 3 piezas destacas en el espacio del zaguán del Hospital Real. ▪ Traslado de 400 piezas de los almacenes de Ogíjares al Área de Reserva del Patrimonio. Revisión de inventario. ▪ Préstamos de obras para 4 exposiciones en distintos lugares de la geografía española. ▪ Adaptación y traslado de los almacenes de Ogíjares del patrimonio científico y técnico de la UGR. ▪ Mejora del Área de Reserva del Patrimonio de la UGR dentro del Espacio V Centenario. ▪ Recuperación de más de 200 piezas-obras patrimoniales, procedentes de edificios en desuso y almacenes para la Universidad de Granada. ▪ 50, actuaciones conservadoras del Patrimonio de la Universidad de Granada ▪ Asesoramientos y proyectos para financiación 3
<p style="text-align: center;">Área de Proyección Social: formación y divulgación Unidad de Cultura Científica</p>	<p>II Plan de divulgación de la Ciencia y la Innovación</p> <p>Tipo de participación: Audiencia audiovisuales: 2000 Presencial: 34418 Impacto por actividad:</p> <ul style="list-style-type: none"> ▪ ¿Quieres ser ingeniero?: 240 ▪ Coffeevercity: 420 ▪ Conoce nuestro patrimonio y oferta cultural: 1060 ▪ Exprésate ante las cámaras : 60 ▪ Festival de las artes contemporáneas: 3000 ▪ VI Certamen de Comunicación Audiovisual de la Ciencia: 120 ▪ La Universidad y su entorno: 3960 ▪ Living UGR: una aventura interactiva a través de nuestro patrimonio: 150 ▪ Mimarmimar: 150 ▪ Noche europea de los investigadores 2018: 18000 ▪ Proyecto de Inicio a la Investigación e Innovación en Secundaria (PIIISA) en Granada: 318 ▪ Semana de la Ciencia 2018: 3600 ▪ Una ventana abierta a la investigación : 5200 <p>Materiales generados:</p>

Área de Proyección Social: formación y
divulgación
Unidad de Cultura Científica

- ¿Quieres ser ingeniero? (Edición de vídeos / material audiovisual): 2
 - ¿Quieres ser ingeniero? (Talleres): 15
 - ¿Quieres ser ingeniero? (Exposiciones /Ferias): 1
 - Coffeevercity (Concurso): 1
 - Conoce nuestro patrimonio y oferta cultural (Visitas guiadas): 13
 - Conoce nuestro patrimonio y oferta cultural (Itinerarios didácticos): 7
 - Conoce nuestro patrimonio y oferta cultural (Mesas redondas): 2
 - Exprésate ante las cámaras (Cursos): 1
 - Festival de las artes contemporáneas (Exposiciones): 4
 - Festival de las artes contemporáneas (Presentación/rueda de prensa): 4
 - IV Certamen de Comunicación Audiovisual de la Ciencia (Concurso): 1
 - III Certamen de Comunicación Audiovisual de la Ciencia (Edición de vídeos / material audiovisual): 9
 - Living UGR: una aventura interactiva a través de nuestro patrimonio (Juegos):1
 - Mimarmimar (Talleres):3
 - Noche europea de los investigadores 2018 (Talleres): 80
 - Noche europea de los investigadores 2018 (Visitas guiadas): 6
 - Noche europea de los investigadores 2018 (Rueda de prensa): 1
 - Noche europea de los investigadores 2018 (Excursiones): 1
 - Proyecto de Inicio a la Investigación e Innovación en Secundaria (PIISA) en Granada (Representaciones teatrales): 1
 - Semana de la Ciencia (Conferencias): 6
 - Semana de la Ciencia (Visitas guiadas): 9
 - Semana de la Ciencia (Itinerarios): 146
 - Semana de la Ciencia (Talleres): 370
 - Una ventana abierta a la investigación (Exposiciones): 2
 - Una ventana abierta a la investigación (Conferencias): 30
 - Una ventana abierta a la investigación (Edición de vídeos / material audiovisual): 4
 - Una ventana abierta a la investigación (Presentación / rueda de prensa): 2
 - ¿Quieres ser ingeniero? (Anuncios y notas de prensa): 1
 - Coffeevercity (Charlas): 10
 - La Universidad y su entorno (Conferencias): 96
- Granada, ciudad de la ciencia**
- 3 campañas de publicidad en metro y circuitos de mupis de la ciudad + Campaña de street marketing en Navidad.
 - 30.000 usuarios diarios. Casi 10 mill de usuarios en un año
 - Centrada en las personas - "En Granada Somos de Ciencia"
 - 12 investigadores e investigadoras
 - Centrada en investigación básica - "Desde Granada..."
 - 9 proyectos de investigación
 - Centrada en investigación aplicada - "Influyentes de verdad"
 - 11 proyectos de investigación
 - Campaña "Bienvenidos a Granada, ciudad de Ciencia"
 - 20 frases
 - Charlas en bares - Lemon Rock Science Talk
 - 9 sesiones, 19 investigadores/as, más de 900 asistentes
 - Charlas en sitios singulares
 - 6 sesiones, 30 investigadores/as, más de 1.400 asistentes
 - Visitas a centros de investigación
 - 97 visitas, 60 investigadores/as implicados, más de 1.750 estudiantes asistentes
 - La marca Granada Ciudad de la Ciencia ha sido exhibida y promocionada en 15 congresos nacionales e internacionales y 20 jornadas de conferencias.
 - Concurso tengo una idea han participado 20 proyectos y más de 60 estudiantes
 - Redes sociales:
 - Twitter - 1500 seguidores. 2150 publicaciones (casi 6 publicaciones/día). Una media de 180.000 impactos mensuales. El Hashtag #GranadaEsCiencia ha sido usado más de 200.000 veces y ha tenido más de 15 millones de impactos.

	<ul style="list-style-type: none"> Facebook - 1100 seguidores. 1500 publicaciones y más de 30.000 personas alcanzadas. Los directos han tenido más de 25.000 reproducciones Instagram - 1450 seguidores. 200 publicaciones y más de 9.000 personas alcanzadas. 15 entrevistas a investigadores en el blog
<p>Área de Proyección Social: formación y divulgación Centro Mediterráneo</p>	<ul style="list-style-type: none"> 83 cursos con sede en Alfacar, Alicún de las Torres, Almuñécar, Beas, Benalúa de las Villas, Caparacena, Capileira, Chauchina, Cijuela, Dílar, Fuente Vaqueros, Gorafe, Granada, La Herradura, La Paz, Lanjarón, Melila, Orce, Otura, Pampaneira, Romilla, Salobreña, Santa Cruz del Comercio, Santa Fe, Trevélez, Valderrubio, Valle de Lecrín, Villamena y Zujaira; además de en el Pantano de Cubillas, Sierra de Segura y Sierra Morena.
<p>Área de Proyección Social: Recursos de Difusión Área de Recursos Didácticos Área de Recursos Expositivos y Audiovisuales Área de Recursos Gráficos y Edición</p> <p>Área de Proyección Social: Recursos de Difusión Área de Recursos Didácticos Área de Recursos Expositivos y Audiovisuales Área de Recursos Gráficos y Edición</p>	<p>RECURSOS DIDÁCTICOS</p> <ul style="list-style-type: none"> 7 conciertos didácticos: 1.582 asistentes. 3 representaciones teatrales: 320 asistentes. 32 sesiones de animación a la lectura: 940 asistentes. 4 recitales poético-musicales: 399 asistentes. 2 actividades de iniciación al cine: 184 asistentes 1 cinefórum: 166 participantes. 9 actividades de educación musical: 90 asistentes. 3 talleres didácticos en La Tienda: 35 asistentes. 22 actividades en la Feria del Libro: 1.199 asistentes. 3 clubes de lectura: 50 participantes. 1 club de escritura: 8 participantes. 53 talleres de literatura: 1.285 participantes. 42 talleres para escolares sobre patrimonio, arte, ciencia, etc. impartidos en la UGR: 1.108 asistentes. 77 talleres para escolares sobre temas variados en distintos pueblos de la provincia: 1.616 asistentes. 18 talleres en la Ciudad de los Niños: 198 asistentes. 8 jornadas de talleres para escolares en el Centro Carmen Jiménez de La Zubia: 589 asistentes. 2 conferencias: 34 asistentes. 1 lectura poética: 20 asistentes. 6 actividades para público general en el Centro Carmen Jiménez de La Zubia (2 conferencias, 1 concierto, 1 recital de poesía y música, 1 club de lectura, 1 lectura poética): 156 asistentes. 3 actividades en el programa de La Noche en Blanco: 183 asistentes. <p>RECURSOS GRÁFICOS Y DE EDICIÓN</p> <ul style="list-style-type: none"> Mejora de la presencia en redes sociales del Centro de Cultura Contemporánea de la UGR. Mejora webs vinculadas al Vicerrectorado de Extensión Universitaria: lamadraza.ugr.es; patrimonio.ugr.es; educa.ugr.es Creación de nuevo portal web del Centro Mediterráneo Mejora de boletines, agendas y servicio email. Creación de APP y Mejora del portal web CaCoCu (http://www.cacocu.es) Creación de líneas vinculadas a la coordinación de la identidad visual corporativa de la Universidad de Granada. Creación de líneas de identidad e imagen gráfica coordinada para unidades, actividades y proyectos culturales. Diseño de materiales de comunicación para actividades del Área de Proyección Social (que incluye a la Unidad de Cultura Científica y de la Innovación y a el Área de Recursos Didácticos). 60 carteles de septiembre a junio Catálogo editorial de Cuadernos Didácticos. 10 cuadernos didácticos de septiembre a junio Creación de catálogo editorial de Cuadernos Técnicos de Patrimonio. 2 cuadernos de septiembre a junio 2018 Otros proyectos de comunicación vinculados a Patrimonio Ugr.

Área de Proyección Social: Recursos de
Difusión
Área de Recursos Didácticos
Área de Recursos Expositivos y Audiovisuales
Área de Recursos Gráficos y Edición

Desplegables sobre edificios patrimoniales . 1 desplegados de enero a junio

- Cartelería de la Cátedra de Patrimonio La Madraza 25 carteles de enero a junio
- Proyecto la pieza destacada Responsable M^a Luisa Bellido Desarrollo de pre-proyecto y grafismo (Vicerrectorado de Extensión Universitaria). 3 exposiciones
- Proyecto de comunicación para "EITUG. Festival Internacional de Teatro Universitario". Responsable Aula de Artes Escénicas
- Proyecto de comunicación para "la noche en blanco"
- Proyecto de comunicación y de diseño expositivo para "La Universidad investiga". 2 exposiciones.
- 170 carteles de enero a junio. La Madraza. Centro de Cultura Contemporánea
- 11 catálogos. Edición de publicaciones de la Colección de Arte Contemporáneo.
- 10 desplegados. Creación de desplegados como apoyo a la difusión de exposiciones.
- 16 desplegados y 16 cuadernos. Creación de desplegados y cuadernos como apoyo a la difusión de programas del CineClub Universitario.

RECURSOS EXPOSITIVOS

Audiovisuales

- **Realización de multimedia** para la exposición del **Proyecto La Universidad Investiga. El Altiplano.**
- Gestión en la contratación de servicios para sonido y creación de BSO de proyectos audiovisuales.
- Producción y realización de 7 videos para la **Colección Audiovisual "Las exposiciones de 'La Madraza',** del Centro de Cultura Contemporánea".
- Producción y realización 7 videos (con y sin entrevistas) incluidos en la **'Colección Audiovisual de Edificios Patrimoniales de la Universidad de Granada',** en colaboración del Secretariado de Bienes Culturales
- Producción y realización de 2 videos (con y sin entrevistas) para la **Colección Audiovisual de las Colecciones Artístico-Científicas de la Universidad de Granada'** también denominada **'Colección Patrimonial',** que se incluyen en el espacio dedicado a **La Pieza Destacada** en colaboración del Secretariado de Bienes Culturales.
- Producción de 2 video sobre el Archivo de la Universidad(con y sin entrevistas) para la **'Colecciones Patrimoniales de la Universidad de Granada'** también denominada **'Colección Patrimonial',** que se incluyen en el espacio dedicado a **La Pieza Destacada,** en colaboración del Secretariado de Bienes Culturales y los **servicios de la empresa audiovisual Añil Producciones.**
- Encargo de 2 video sobre el Alfar romano de Cartuja (con y sin entrevistas) para la **'Colecciones Patrimoniales de la Universidad de Granada'** también denominada **'Colección Patrimonial',** que se incluyen en el espacio dedicado a **La Pieza Destacada,** en colaboración del Secretariado de Bienes Culturales y los **servicios de la empresa audiovisual Añil Producciones.**
- Realización de 2 video-reportaje de la **Colección de video-reportajes de exposiciones sobre Patrimonio** que incluyen las exposiciones: Selección Natural. De Isla Darwin al Gabinete del Naturalista y Ciencia, Ciudad y Cambio.
- **Realización de grabaciones** para documentar las fachadas y alrededores de facultades de los distintos **Campus Universitarios** de la UGR para incluirlos en reportajes y noticias y compartirlos con la oficina de Comunicación.
- **Inclusión del material audiovisual,** susceptible de ser utilizado por la oficina de Comunicación para sus noticias y reportajes audiovisuales, en un servidor de la propia **Oficina de Comunicación.**

- **Documentación fotográfica de las exposiciones** comisariadas por el Área de Artes Visuales en el Hospital Real y la Madraza de este curso.
- **Registro fotográfico de las actividades educativas** organizadas durante el presente curso por el Área de Recursos Didácticos y desarrolladas en torno a las exposiciones del Hospital Real y la Madraza comisariadas por el Área de Artes Visuales
- Realización de la **Serie fotográfica** de edificios y entornos del *Campus del PTS* de cara a ilustrar la **Agenda de la Universidad de Granada 2019-20**
- **Realización de Sesiones Fotográficas** con objeto de ser incluidos en campañas de imagen y materiales de difusión y divulgación científica de la Universidad y del Proyecto Educa-ugr
- **Realización de los audiovisuales realizados por el área en colaboración con otras áreas y estamentos de la Universidad. Fotografía MÚSICA DANZA Y CIUDAD y ARTE PARA APRENDER.**
- Realización de 6 audiovisuales, en colaboración con el área de Cultura Científica que incluyen: '**Proyectos PIIISA**', **Primer Concurso de Proyectos 'Construye tu futuro'**, '**La Noche Europea de los investigadores**', y las exposiciones **Altiplano del proyecto 'La Universidad Investiga'**.
- **Producción y realización del largometraje documental titulado: 'Altiplano. Historia de un Paisaje'**, exhibido en la exposición dedicada al Altiplano Granadino del proyecto '**La Universidad Investiga**'.
- **Producción y Realización del Video institucional del rectorado 'Felices Fiestas'18'**. En colaboración con la Oficina de Comunicación y la Orquesta de la UGR.
- **Video-resumen de las Jornadas de Recepción de Estudiantes. Curso 2018-19**
- **Gestión y realización de la migración a un servidor de video seguro (Vimeo)** de los videos realizados en el área y susceptibles de uso inapropiado o fraudulento.
- **Gestión de 33 códigos ISAN** para producciones audiovisuales realizadas con contenido de divulgación científico-cultural y científica.

Educación

- 3 actuaciones de **Diseño, desarrollo y gestión de los programas educativos y visitas-taller de las exposiciones** organizados por el Secretariado de Artes Visuales y el Centro de Cultura Contemporánea.
- Realización de 3 nuevos volúmenes de los **cuadernos didácticos ligados a las exposiciones** de La Madraza, el Secretariado de Bienes Culturales y el propio Vicerrectorado de Extensión Universitaria.
- **Gestión de contenidos de la website www.educa.ugr.es**
- **Gestión de las redes sociales asociadas** a la web '**Educa/UGR**': Twitter, Facebook e Instragram.

Otras

- **Organización y gestión del jurado de los premios Alonso Cano 2019** de la Universidad de Granada en la categoría de '**Nuevas Tecnologías de la imagen**'

VICERRECTORADO DE RESPONSABILIDAD SOCIAL, IGUALDAD E INCLUSIÓN
Cuadro resumen de las principales actividades desarrolladas en 2018-2019

ÁREA DE INCLUSIÓN	
Organizador	Tipo de actividad / Nº de actividades
Secretariado para la Inclusión y la Diversidad	<ul style="list-style-type: none"> ▪ 4 proyectos con financiación externa ▪ 8 ponencias, cursos y mesas redondas ▪ 5 jornadas y actos organizadas ▪ 5 participaciones en Jornadas, Conferencias y congresos.
ÁREA DE IGUALDAD Y CONCILIACIÓN	
Organizador	Tipo de actividad / Nº de actividades
Unidad de Igualdad	<ul style="list-style-type: none"> ▪ 17 actuaciones relacionadas con normativa y organización interna en el campo de la igualdad y la conciliación ▪ 30 acciones de concienciación y sensibilización ▪ 10 acciones formativas ▪ Actuaciones relacionadas con la prevención y atención ▪ 4 participaciones en proyectos de investigación
ÁREA DE CAMPUS SALUDABLE	
Organizador	Tipo de actividad / Nº de actividades
Secretariado de Campus Saludable	<ul style="list-style-type: none"> ▪ Participación en 4 foros nacionales e internacionales
Gabinete de calidad de vida y envejecimiento	<ul style="list-style-type: none"> ▪ 10 actividades de senderismo urbano y periurbano Participación media: 26 personas/actividad
Grupo de Movilidad Activa	<ul style="list-style-type: none"> ▪ Proyecto "muévete por la ugr" ▪ "30 días en bici" Participación de 22 universidades Universidad de Granada: 10º puesto, con un total de 2441 kms recorridos. ▪ Taller <i>pon a punto tu bicicleta</i>: 2 talleres ▪ Organización de las <i>Jornadas Movilidad activa para Granada</i>
Unidad de Calidad Ambiental	<ul style="list-style-type: none"> ▪ 9 actividades de sensibilización ambiental ▪ 35 actividades programa Ecocampus (voluntariado y sensibilización ambiental) ▪ 3 acciones de formación sobre reciclaje ▪ 3 actividades interuniversitarias ▪ 12 acciones de formación para el personal de la UGR
Unidad de Protección Radiológica	<ul style="list-style-type: none"> ▪ 2 cursos de formación
Servicio de Salud y Prevención de Riesgos Laborales	<ul style="list-style-type: none"> ▪ 118 acciones y sesiones formativas ▪ Impartición de 5 asignaturas en el Máster Oficial de Prevención de Riesgos Laborales.
Centro de Actividades Deportivas	<ul style="list-style-type: none"> ▪ 199 cursos deportivos ▪ 6.726 plazas ofertadas, con una ocupación del 58,41 %

ÁREA DE ACCIÓN SOCIAL, SOLIDARIDAD Y VIDA
UNIVERSITARIA

Organizador	Tipo de actividad / Nº de actividades
Comedores universitarios	<p>4 Comedores:</p> <ul style="list-style-type: none"> ▪ Aynadamar ▪ Campus de Cartuja ▪ Fuentenueva ▪ Parque Tecnológico de la Salud (PTS) <p>Menú semanal: 3,50 €, menú para llevar: 4 €</p>
Gabinete de Acción Social	<ul style="list-style-type: none"> ▪ Acción Social no automática: Incluye las siguientes áreas: <ul style="list-style-type: none"> - Área Educativa - Área Asistencial - Área de Desarrollo y Bienestar Social ▪ Área de Anticipos reintegrables y préstamos ▪ Acción Social automática: <ul style="list-style-type: none"> - Compensación de matrícula por estudios universitarios - Premio de Jubilación, indemnización por fallecimiento y complemento de Incapacidad Temporal
UGR Solidaria	<ul style="list-style-type: none"> ▪ 32 ofertas de voluntariado ▪ 7 campañas solidarias ▪ IV Convocatoria de Micro-proyectos universitarios para el Desarrollo Local: ▪ 14 jornadas, encuentros y acciones formativas ▪ 1 concurso de relatos ▪ 1 concierto solidario ▪ Distinción del Premio Solidarios ONCE Andalucía ▪ Guía de Voluntariado Universitario (Campus Granada)
Colegios Mayores y Residencias Universitarias	<p>Colegio Mayor Isabel La Católica</p> <ul style="list-style-type: none"> ▪ 116 colegiales residentes (116 habitaciones) y 50 colegiales adscritos. ▪ Actividades culturales organizadas: 24 ▪ Actividades Deportivas: Participación en el Trofeo Rectora de Colegios Mayores (categorías masculina y femenina, fútbol sala, fútbol, baloncesto, balonmano, voleibol, rugby, tenis). Participación en el Trofeo Vicerrectorados 4 torneos y actividades deportivas internas ▪ 3 actividades solidarias ▪ 19 actividades formativas <p>R.I. Carmen de la Victoria</p> <ul style="list-style-type: none"> ▪ Nº de solicitudes de reserva de alojamiento: 823 ▪ Nº de solicitudes de reserva a zonas comunes: 132 ▪ Nº de residentes en el último curso: 1.623 ▪ Número de habitaciones: 28 ▪ Actividades organizadas en el curso: <ul style="list-style-type: none"> 5 conciertos 1 ciclo de cine y proyección de cinco películas 2 exposiciones 1 presentación de libro <p>Residencia Universitaria Corrala de Santiago</p> <ul style="list-style-type: none"> ▪ 22 Habitaciones dobles ▪ Nº de solicitudes de reserva de alojamiento: 435 ▪ Nº de solicitudes de reserva a zonas comunes: 148 ▪ Nº de residentes en el último curso: 1244 ▪ Actividades organizadas en el curso: <ul style="list-style-type: none"> XXII Jornadas Taurinas. Ciclos de cine: Festival "Cinemística", "CineClub Realejo" y "Cine de verano"

Reuniones de trabajo. Conferencias. Presentaciones de libros. Talleres y actividades de la Feria del Libro. Cruz de Mayo. Representaciones de teatro y lecturas dramatizadas en colaboración con la SGAE. Actividades dentro del festival "Hocus Pocus" y ciclo "La Corrala Mágica". Conciertos de Flamenco, música clásica, Jazz y acústicos. Cursos del Centro Mediterráneo. Mesas Redondas. Exposiciones de pintura, escultura, diseño y fotografía. Ruedas de prensa diversas, Semana Cultural de la Asociación de Vecinos del Realejo. Colaboración con el Festival Internacional de la Guitarra y con el Festival de Música Antigua. Colaboración con la estancia de escritores extranjeros "Granada Ciudad Literaria"-UNESCO. Colaboración con la Fundación Granada para la Música y Asociación de Amigos de la OCG. Escuela de Escritura. Talleres de Lectura del Vicerrectorado de Extensión Universitaria. Muestra de Video-Narración Artográfica en colaboración con la Facultad de BB.AA. Colaboración con la Fundación Cristina Heeren en el Concurso de Jóvenes Talentos Flamencos.